

**B- ROTEIRO DE VERIFICAÇÃO DE PEÇAS E CONTEÚDOS – EXERCÍCIO 2008****Tomadas de Contas dos ÓRGÃOS DA ADMINISTRAÇÃO DIRETA DO PODER EXECUTIVO**

ÓRGÃO/ENTIDADE

SECRETARIA DE POLÍTICAS DE DESENVOLVIMENTO REGIONAL - SDR

RESPONSÁVEL PELA JUNTADA DOS DOCUMENTOS – PEÇAS EXIGIDAS (art. 13, IN/TCU 57/2008)

LOCALIZAÇÃO (*)
(Volume / fls.)**1. UNIDADE**

I. Rol de representantes (art. 10 da IN/TCU 57/2008).

Páginas 02 a 5

II. Relatório de Gestão com os conteúdos do anexo II apresentados em títulos específicos, destacando a localização dos itens abaixo discriminados

Páginas 05 a 31

- Demonstrativo relacionado às dispensas de instauração do TCE, conforme indicado no item 14 do Anexo II

NA

III. Informações contábeis

- Declaração do contador responsável pela unidade jurisdicionada sobre as informações constantes do Siafi

Página 32

- Demonstrativo dos pagamentos de despesas de natureza sigilosa, incluindo aqueles efetuados mediante suprimento de fundos

NA

IV. Declaração da Unidade de Pessoal quanto ao atendimento por parte dos responsáveis da obrigação de apresentação da declaração de bens e rendas

Página 33

V. Relatórios e pareceres de instâncias que devam se pronunciar sobre as contas ou sobre a gestão

- Relatório emitido pelo órgão de correição com a descrição sucinta das Comissões de Inquérito e Processos Administrativos Disciplinares instaurados na unidade jurisdicionada no período com o intuito de apurar dano ao Erário, fraudes ou corrupção.

Páginas 246 e 247

LOCAL/DATA

ASSINATURA/CARIMBO DO RESPONSÁVEL

2. ÓRGÃO DE CONTROLE INTERNO

VI. Relatório de auditoria de gestão, emitido pelo órgão de controle interno competente

VII. Certificado de auditoria emitido pelo órgão de controle interno competente

VIII. Parecer conclusivo do dirigente do órgão de controle interno competente

SITUAÇÃO

1 () A Tomada de Contas está constituída de todas as peças relacionadas no art. 13 da IN/TCU 57/2008 e conteúdos constantes dos Anexos II a VIII e X da DN/TCU __/2008, estando em condição de ser encaminhada ao TCU.

2 () Ausente(s) na Tomada de Contas a(s) peça(s)/conteúdo(s) exigido(s) pela IN/TCU 57/2008 e pela DN/TCU __/2008, relacionado(s) abaixo, com a respectiva justificativa, se houver:

LOCAL/DATA

ASSINATURA/CARIMBO DO RESPONSÁVEL

3. ASSESSOR ESPECIAL / SECRETÁRIO DE CONTROLE INTERNO

IX. Pronunciamento ministerial ou da autoridade equivalente

LOCAL/DATA

ASSINATURA/CARIMBO DO RESPONSÁVEL

(*) Nos casos em que a UJ não tenha conteúdos objetivos para compor a peça requerida, escrever “não se aplica”.



MINISTÉRIO DA INTEGRAÇÃO NACIONAL
SECRETARIA EXECUTIVA
DEPARTAMENTO DE GESTÃO INTERNA
COORDENAÇÃO-GERAL DE RECURSOS HUMANOS
Esplanada dos Ministérios – Bloco E – Sala 632 – 6º Andar, Brasília-DF CEP:70062-900
Tel:(61)3414-5898 – Fax (61) 3414-5694-E.mail – cgrh@integracao.gov.br

ANEXO I – ROL DE RESPONSÁVEL

UNIDADE GESTORA: SDR		GESTÃO:			
NATUREZA DE RESPONSABILIDADE:		EM CONFORMIDADE COM O ART. 10 DA IN 57/2008 DO TCU			
AGENTE: HENRIQUE VILLA DA COSTA FERREIRA			CPF: 226.484.101-04		
ENDEREÇO RESIDENCIAL: SHIS, QI 19, CONJUNTO 14, CASA 16 – LAGO SUL					
MUNICÍPIO: BRASÍLIA	CEP: 71.655-140	UF: DF	TELEFONE: 61- 3414-5867	FAX:	
CARGO OU FUNÇÃO: SECRETÁRIO DE POLÍTICAS DE DESENVOLVIMENTO REGIONAL – CÓDIGO DAS 101.6					
DESIGNAÇÃO/DOCUMENTO		EXONERAÇÃO/DOCUMENTO:		PERÍODO DE GESTÃO:	
DATA 12/06/2008	ATO/ Nº/ANO: PORTARIA Nº 411/2008	DATA	ATO/ Nº/ANO:	DATA INICIO: 12/06/2008	DATA FIM:

ENCARREGADO DO SETOR

DIRIGENTE DA UNIDADE



MINISTÉRIO DA INTEGRAÇÃO NACIONAL
SECRETARIA EXECUTIVA
DEPARTAMENTO DE GESTÃO INTERNA
COORDENAÇÃO-GERAL DE RECURSOS HUMANOS
Esplanada dos Ministérios – Bloco E – Sala 632 – 6º Andar, Brasília-DF CEP:70062-900
Tel:(61)3414-5898 – Fax (61) 3414-5694-E.mail – cgrh@integracao.gov.br

ANEXO I – ROL DE RESPONSÁVEL

UNIDADE GESTORA: SDR

GESTÃO:

NATUREZA DE RESPONSABILIDADE:		EM CONFORMIDADE COM O ART. 10 DA IN 57/2008 DO TCU			
AGENTE: ANTÔNIO ROBERTO ALBUQUERQUE SILVA			CPF: 090.137.923-91		
ENDEREÇO RESIDENCIAL: SQN 112, BL K APARTAMENTO 602					
MUNICÍPIO: ASA NORTE	CEP:	UF: DF	TELEFONE: 61 – 3414-5876	FAX:	
CARGO OU FUNÇÃO: DIRETOR DO DEPARTAMENTO DE GESTÃO DOS FUNDOS DE DESENVOLVIMENTO REGIONAL DA SECRETARIA DE POLÍTICAS DE DESENVOLVIMENTO REGIONAL – CODIGO DAS 101.5					
DESIGNAÇÃO/DOCUMENTO		EXONERAÇÃO/DOCUMENTO:		PERÍODO DE GESTÃO:	
DATA 24/02/2005	ATO/ Nº/ANO: PORTARIA Nº 142/2005	DATA	ATO/ Nº/ANO:	DATA INICIO: 24/02/2005	DATA FIM:

ENCARREGADO DO SETOR

DIRIGENTE DA UNIDADE



MINISTÉRIO DA INTEGRAÇÃO NACIONAL
SECRETARIA EXECUTIVA
DEPARTAMENTO DE GESTÃO INTERNA
COORDENAÇÃO-GERAL DE RECURSOS HUMANOS
Esplanada dos Ministérios – Bloco E – Sala 632 – 6º Andar, Brasília-DF CEP:70062-900
Tel:(61)3414-5898 – Fax (61) 3414-5694-E.mail – cgrh@integracao.gov.br

ANEXO I – ROL DE RESPONSÁVEL

UNIDADE GESTORA: SDR		GESTÃO:			
NATUREZA DE RESPONSABILIDADE:		EM CONFORMIDADE COM O ART. 10 DA IN 57/2008 DO TCU			
AGENTE: SIMPLÍCIO MÁRIO DE OLIVEIRA			CPF: 022.696.003-04		
ENDEREÇO RESIDENCIAL: RUA VISCONDE DA PARNAÍBA, 1041 - ININGA					
MUNICÍPIO: TERESINA	CEP: 64.049-570	UF: PI	TELEFONE: 86-3234-1333	FAX:	
CARGO OU FUNÇÃO: SECRETÁRIO DE POLÍTICAS DE DESENVOLVIMENTO REGIONAL – CÓDIGO DAS 101.6					
DESIGNAÇÃO/DOCUMENTO		EXONERAÇÃO/DOCUMENTO:		PERÍODO DE GESTÃO:	
DATA 28/08/2007	ATO/ Nº/ANO: PORTARIA Nº 953/2007	DATA 12/06/2008	ATO/ Nº/ANO: PORTARIA Nº 410/2008	DATA INICIO: 12/09/2007	DATA FIM: 03/06/2008

ENCARREGADO DO SETOR

DIRIGENTE DA UNIDADE

Relatório de Gestão - 2008

Secretaria de Políticas de Desenvolvimento Regional – SDR

Sumário

1.	Identificação	04
2.	Objetivos e metas institucionais e/ou programáticos	08
2.1.	Responsabilidades institucionais – Papel da unidade na execução das políticas	08
2.2.	Estratégia de atuação da unidade na execução das políticas públicas	08
2.3.	Programa	12
2.3.1.	Programa 0757 – Gestão da Política de Integração Nacional	12
2.3.2.	Principais Ações do Programa	12
2.3.2.1.	Ação 8349 – Avaliação de Instrumentos e Mecanismos de Desenvolvimento Macrorregional	13
2.3.2.1.1.	Dados Gerais da ação	13
2.3.2.1.2.	Resultados	13
2.3.3.1.	Ação 4664 - Capacitação para o Desenvolvimento Regional e Ordenamento Territorial	14
2.3.3.1.1.	Dados Gerais da ação	14
2.3.3.1.2.	Resultados	14
2.3.4.1.	Ação 2272 - Gestão e Administração do Programa	15
2.3.4.1.1.	Dados Gerais da ação	15
2.3.4.1.2.	Resultados	15
2.3.5.1.	Ação 104M - Estruturação de Sistema de Informações para o Desenvolvimento Regional	16
2.3.5.1.1.	Dados Gerais da ação	16
2.3.5.1.2.	Resultados	16
2.3.6.1.	Ação 8892 – Manutenção do Sistema de Informações para o Desenvolvimento Regional e Ordenamento Territorial	17
2.3.6.1.1.	Dados Gerais da ação	17
2.3.6.1.2.	Resultados	17
2.3.7.1.	Ação 4572 – Capacitação de Servidores Públicos Federais em Processo de qualificação e Requalificação	18
2.3.7.1.1.	Dados Gerais da ação	18
2.3.7.1.2.	Resultados	18
2.3.8.1.	Ação 4641 – Publicidade de Utilidade Pública	20
2.3.8.1.1.	Dados Gerais da ação	20
2.3.8.1.2.	Resultados	20
2.3.9.1.	Ação 8785 – Gestão e coordenação do Programa de Aceleração do Crescimento - PAC	21
2.3.9.1.1.	Dados Gerais da ação	21
2.3.9.1.2.	Resultados	21
2.3.10.1.	1M49	21
2.3.11.1.	Ação 12DV – Recuperação e Reforma do Edifício - Sede do Departamento Nacional de Obras Contra as Secas - DNOCS	21
2.4.	Desempenho operacional	22
2.4.1.	Evolução de gastos gerais – vide tabela.	22
3.	Reconhecimento de Passivos por insuficiência de créditos ou recursos.	24
4.	Restos a Pagar de Exercícios Anteriores.	24
5.	Demonstrativo de transferências (recebidas e realizadas) no Exercício.	24
6.	Previdência Complementar Patrocinada.	24
7.	Fluxo financeiro de projetos ou programas financiados com recursos externos.	24
8.	Renúncia Tributária.	24
9.	Declaração de sobre a regularidade dos beneficiários diretos de renúncia.	24
10.	Operações de Fundos (conforme Item 10 do Anexo II DN-TCU 93-2008).	24
11.	Despesas com Cartão de Crédito (item 11 do conteúdo geral do Anexo II da DN-TCU-93/2008).	24

12.	Recomendações do órgão ou Unidade de Controle Interno (item 12 do conteúdo geral por natureza jurídica do Anexo II da DN-TCU-93/2008).	24
13.	Determinações e recomendações do TCU (item 13 do conteúdo geral por natureza jurídica do Anexo II da DN-TCU-93-2008).	25
13.1.	Número da decisão ou Acordão	25
13.2.	Número da decisão ou Acordão	26
13.3.	Responsável pela implementação	26
13.4.	Providências adotadas (ou justificativas para o caso de não cumprimento)	26
14.	Atos de admissão, desligamento, concessão de aposentadoria e pensão praticados no exercício (item 14 do conteúdo geral por natureza jurídica do Anexo II da DN-TCUI-93/2008).	26
15.	Dispensa de Instauração de TCE e TCE cujo envio ao TCU foi dispensado (item 15 do 16. Informações sobre a composição de Recursos Humanos.	26
16.	Informações sobre a composição de Recursos Humanos.	27
17.	Outras informações consideradas pelos responsáveis como relevantes para a avaliação da conformidade e do desempenho da gestão.	27
18.	Conteúdos específicos por UJ ou grupo de unidades afins (item B do Anexo II da DN-TCU-93/2008).	27

1. Identificação

Tabela 1 - Dados identificadores da unidade jurisdicionada

Nome completo da unidade e sigla	SECRETARIA DE POLÍTICAS DE DESENVOLVIMENTO REGIONAL – SDR
CNPJ	Não possui CNPJ
Natureza jurídica	Órgão da administração direta do Poder Executivo
Vinculação ministerial	Ministério da Integração Nacional - MI
Endereço completo da sede	SBN Quadra 2, Lote 11 – Ed.Gabriel Octávio Estevão de Oliveira 2º subsolo – Brasília – DF – Telefones: (61) 3414-5727 – 5867 – Fax : 3414-5488
Endereço da página institucional na internet	www.mi.gov.br
Normativos de criação, definição de competências e estrutura organizacional e respectiva data de publicação do Diário Oficial da União	<p>MP 1911-8 datada de 29.07.1999; Regimento Interno Portaria nº. 436, de 28.02.2007. De acordo com o Decreto nº. 5.487, de 14 de julho de 2006, que aprovou a Estrutura Regimental deste Ministério, e de acordo com os artigos 9º, 10º e 11º é de competência da <i>Secretaria de Políticas de Desenvolvimento Regional</i>:</p> <ol style="list-style-type: none">1. Conduzir o processo de formulação e implementação da política de desenvolvimento nacional integrada;2. Promover a participação institucional do Ministério da Integração Nacional em instâncias representativas do desenvolvimento regional;3. Promover a articulação e integração de ações direcionadas à integração nacional e ao desenvolvimento regional;4. Estabelecer estratégias de integração das economias regionais;5. Articular e acompanhar as ações relativas ao zoneamento ecológico-econômico no âmbito das competências do Ministério;6. Estabelecer diretrizes para orientar as ações de ordenação territorial;7. Propor diretrizes e prioridades, em consonância com os planos regionais de desenvolvimento, para aplicação dos recursos dos Fundos Constitucionais de Financiamento do Nordeste (FNE), do Norte (FNO) e do Centro-Oeste (FCO), em articulação com os órgãos regionais de desenvolvimento e a Secretaria de Desenvolvimento do Centro-Oeste (SCO);

8. Propor diretrizes e prioridades para a aplicação dos recursos dos fundos de desenvolvimento regionais e dos benefícios e incentivos fiscais;
9. Propor normas para a operacionalização dos programas de financiamento do FNO, FNE e das programações orçamentárias dos fundos de desenvolvimento regionais; e
10. Exercer as atividades de secretaria-executiva dos Conselhos Deliberativos para o Desenvolvimento do Nordeste e da Amazônia.

Ao Departamento de Planejamento de Desenvolvimento Regional compete:

- I. Coordenar, promover e compatibilizar estudos, visando à formulação e implementação da política de desenvolvimento nacional integrada e o desenvolvimento regional;
- II. Acompanhar e avaliar a execução da política de desenvolvimento nacional integrada;
- III. Desenvolver estudos para a promoção da coesão territorial e social entre os entes federativos e para a ampliação e consolidação de seus elos econômicos;
- IV. Coordenar a formulação, acompanhar e avaliar a implementação de planos e programas regionais de desenvolvimento;
- V. Desenvolver estudos, acompanhar e avaliar o impacto das ações governamentais na condução da política de desenvolvimento nacional integrada e no desenvolvimento regional;
- VI. Conceber, implementar e operar sistema informatizado de acompanhamento e avaliação da execução dos planos regionais de desenvolvimento;
- VII. Promover a articulação e integração das políticas, dos planos e dos programas regionais de desenvolvimento em âmbito federal, estadual e municipal, bem assim com o setor privado e a sociedade civil;
- VIII. Acompanhar, analisar e avaliar os aspectos institucionais da execução da política de desenvolvimento nacional integrada;
- IX. Compatibilizar os critérios de aplicação dos recursos dos instrumentos de financiamento do

desenvolvimento regional com a política de desenvolvimento nacional integrada; e

- X. Realizar estudos de zoneamento ecológico-econômico e ordenação territorial.

Ao Departamento de Gestão dos Fundos de Desenvolvimento Regional compete:

- I. Propor as diretrizes e prioridades, em consonância com os Planos Regionais de Desenvolvimento, para a aplicação dos recursos dos Fundos Constitucionais de Financiamento, em articulação com os órgãos regionais de desenvolvimento e com a Secretaria de Desenvolvimento do Centro-Oeste;
- II. Coordenar o estabelecimento das diretrizes e prioridades para a aplicação dos recursos dos Fundos de Desenvolvimento Regionais e dos benefícios e incentivos fiscais;
- III. Elaborar estudos com vistas à uniformização de normas e procedimentos operacionais dos Fundos Constitucionais de Financiamento;
- IV. Acompanhar e propor, quando necessário, ajustes na regulamentação dos Fundos de Desenvolvimento Regionais;
- V. Analisar as propostas de programações orçamentárias anuais dos Fundos Constitucionais de Financiamento do Nordeste (FNE), do Norte (FNO) e do Centro-Oeste (FCO), compatibilizando os respectivos programas com as diretrizes e prioridades traçadas pelo Ministério;
- VI. Acompanhar e controlar a aplicação dos recursos dos Fundos Constitucionais de Financiamento, dos Fundos de Desenvolvimento Regionais e dos benefícios e incentivos fiscais, em articulação com os órgãos regionais gestores do FNE, FNO e Secretaria de Desenvolvimento do Centro-Oeste (SCO);
- VII. Avaliar as atividades desenvolvidas e os resultados obtidos com a aplicação dos recursos dos Fundos Constitucionais de Financiamento, no que concerne ao cumprimento das diretrizes e prioridades estabelecidas pelo Ministério;

	<p>VIII. Representar o Ministério, no âmbito das competências da Secretaria, nas questões institucionais relativas aos Fundos Constitucionais de Financiamento e aos Fundos de Desenvolvimento Regional; e</p> <p>IX. Orientar e coordenar a avaliação dos impactos sociais e econômicos decorrentes da aplicação dos recursos dos instrumentos de desenvolvimento regional.</p>	
Código da UJ titular do relatório	53101	
Códigos das UJ abrangidas	“Não consolida outras unidades”	
Situação da unidade quanto ao funcionamento	Em funcionamento	
Função de governo predominante	Administração	
Tipo de atividade	Apoio às Políticas Públicas e Áreas Especiais	
Unidades gestoras utilizadas no SIAFI	Nome: SDR	Código
		53011

2. Responsabilidades Institucionais

2.1. Papel da Unidade na execução das políticas públicas

A Secretaria de Políticas de Desenvolvimento Regional (SDR) tem por missão formular, conceber e adotar iniciativas referentes à gestão da Política Nacional de Desenvolvimento Regional (PNDR), institucionalizada por meio do Decreto Presidencial Nº 6.047, de 22/02/07.

Cuida também da proposição de diretrizes e orientações gerais e da avaliação dos mecanismos de apoio ao desenvolvimento regional, como os Fundos Constitucionais de Financiamento do Norte (FNO), Nordeste (FNE) e Centro-Oeste (FCO), os Fundos de Desenvolvimento da Amazônia (FDA) e do Nordeste (FDNE) e os incentivos fiscais para a realização de empreendimentos na Amazônia Legal e no Nordeste.

A sua estrutura organizacional decorrente do desenho de sua missão institucional é composta por dois Departamentos: Departamento de Planejamento do Desenvolvimento Regional (DPR), e Departamento de Gestão dos Fundos de Desenvolvimento Regional (DGGFD).

O DPR cuida do processo de formulação, implementação e acompanhamento de questões relacionadas à gestão da PNDR, enquanto o DFD trata dos Fundos (Constitucionais e de Desenvolvimento) e dos incentivos fiscais.

No seu espaço institucional interno interage com as demais secretarias do Ministério visando a promoção convergente de suas ações norteadas pelas prioridades e objetivos da PNDR voltadas principalmente para a redução das desigualdades regionais e ativação das potencialidades de desenvolvimento das diferentes regiões do País.

2.2. Estratégia de atuação

A sanção pelo Excelentíssimo Senhor Presidente da República do Decreto Nº 6.047, de 22 de fevereiro de 2007, instituindo a PNDR como política de Governo, reafirmou o compromisso do Governo Federal com a redução das desigualdades regionais do país. Com efeito, com a instituição de normas que orientem a ação federal no território, avança-se, inequivocamente, no sentido de se assegurar a necessária convergência da ação pública em benefício de regiões menos favorecidas, detentoras de potencial para a geração de ganhos de produtividade e de competitividade e para a atração de investimentos geradores de emprego e renda.

Em janeiro de 2007, por meio das Leis Complementares 124 e 125, foram criadas as novas Superintendências de Desenvolvimento da Amazônia – Sudam e do Nordeste – Sudene, vinculadas ao Ministério da Integração Nacional. As estruturas regimentais das duas superintendências foram publicadas em Decretos de agosto e outubro de 2007. A criação da nova Superintendência de Desenvolvimento do Centro-Oeste ocorreu em janeiro de 2009 por meio da Lei Complementar 129. Uma das principais atribuições das novas superintendências será elaborar e propor ao Presidente da República, em articulação com o Ministério da Integração Nacional, anteprojeto de lei que instituirá os respectivos planos e programas regionais de desenvolvimento a serem encaminhados ao Congresso Nacional, para apreciação e deliberação.

Também em 2007 foram lançadas as bases de um processo duradouro de cooperação entre o Governo brasileiro, por intermédio do Ministério da Integração Nacional, e a Diretoria Geral de Políticas Regionais da Comissão Européia. Os entendimentos entre as partes nesse sentido se materializaram com a assinatura do Memorando de Entendimento para Cooperação na Área de

Política Regional, celebrado no dia 29 de novembro, por ocasião da realização do Colóquio Internacional de Boas Práticas Territoriais no Brasil e na União Européia. Uma agenda de cooperação foi definida em 2008, para atendimento a demandas de curto, médio e longo prazos.

Dentro do processo de regionalização de políticas públicas, desenvolveu-se o projeto “Exporegiões”, que trata de assuntos de interesse da sociedade brasileira, na medida em que procura evidenciar aspectos estruturais do padrão de uso e ocupação do nosso território e dos mecanismos e instrumentos técnicos e institucionais que os governos federal e estadual buscam utilizar para a ação de redução das desigualdades regionais. A “Exporegiões”, exposição cartográfica da Política Nacional de Desenvolvimento Regional, foi apresentada em diversas cidades brasileiras e teve uma versão traduzida para o inglês, que foi exibida em Bruxelas por ocasião do *Open Days*, evento anual da política regional da União Européia, ocorrido em outubro de 2007.

Para a realização dos eventos de capacitação, parcerias foram firmadas com instituições federais e governos estaduais, de forma a possibilitar um maior envolvimento de todos interessados no tema. Para o curso de Gestão Estratégica de Desenvolvimento Local e Regional em Salvador, por exemplo, contou-se com o apoio do Governo do Estado e da Universidade Federal do Recôncavo Baiano. A participação de governos municipais ainda necessita de um trabalho prévio mais eficaz, em virtude da realidade de carência da estrutura governamental local.

A implementação do sistema nacional de informações para o desenvolvimento regional fornece suporte à PNDR, à Política Nacional de Ordenamento Territorial - PNOT e aos diversos agentes e atores que agem no território, em cada nível, possibilitando demonstrar e construir as articulações necessárias entre objetivos, estratégias e ações voltadas para a redução daquelas desigualdades. Ainda se busca aprimorar a articulação efetiva entre as diversas instituições envolvidas na temática de desenvolvimento regional, nas múltiplas escalas geográficas de atuação da PNDR.

Em relação ao ordenamento territorial, a SDR tem exercido a coordenação técnica no âmbito do Grupo de Trabalho Interministerial (GTI) responsável pela elaboração da Política Nacional de Ordenamento Territorial (PNOT). Ainda na esfera do ordenamento territorial, a SDR representa o MI na Comissão Coordenadora do Zoneamento Ecológico-Econômico (CCZEE), coordenada pelo MMA.

Também na escala nacional, a SDR tem atuado junto ao IBGE e as Secretarias Estaduais de Planejamento na promoção da discussão sobre os critérios que devam nortear a elaboração das regionalizações estaduais, visando a revisão que o IBGE vai realizar das mesorregiões e microrregiões geográficas fixadas em 1989.

Na área do planejamento territorial na Amazônia, a SDR tem coordenado o processo de elaboração de planos estratégicos e operacionais do Governo Federal para a Amazônia Legal. Entre esses, devem ser mencionados: a) o Plano Amazônia Sustentável (PAS), lançado pelo Presidente Lula e pelos nove Governadores da Região em abril de 2008; b) o Plano de Desenvolvimento Regional Sustentável para a Área de Influência da Rodovia BR-163, lançado pelo Presidente Lula em 05/06/06, exercendo atualmente a Secretaria-executiva do Comitê Gestor do Plano; e c) o Plano de Desenvolvimento Territorial Sustentável para o Arquipélago do Marajó, lançado pelo Presidente Lula em 06/12/2007.

Ainda na Amazônia, a SDR tem representado o MI na Comissão Executiva do Plano de Ação para a Prevenção e Controle do Desmatamento na Amazônia Legal (PPCDAM). Em atividade desenvolvida por Sub-grupo Técnico no âmbito da Comissão Coordenadora do PPCDAM, coordenou, juntamente com o MMA, o processo de consultas públicas referentes a destinação de terras públicas inseridas nas Áreas sob Limitação Administrativa Provisória (ALAP) nas áreas das rodovias BR-163 (Cuiabá-Santarém) e da BR-319 (Manaus-Porto Velho). Integra ainda a Comissão Coordenadora do Programa Nacional de Florestas (CONAFLO) e integrou a Comissão

Coordenadora do ZEE da Área da BR-163 e do Projeto de Avaliação e Planejamento Integrados do Setor Soja na Área de Influência da BR-163.

Esta Secretaria colaborou com a gestão dos instrumentos fiscais e financeiros da Política Nacional de Desenvolvimento Regional (PNDR), conforme atividades abaixo mencionadas, abrangendo os incentivos fiscais, os fundos de desenvolvimento da Amazônia (FDA) e do Nordeste (FDNE) e os fundos constitucionais de financiamento do Norte (FNO), do Nordeste (FNE) e do Centro-Oeste (FCO). As atividades relativas ao FCO foram conduzidas em conjunto com a Secretaria de Desenvolvimento do Centro-Oeste deste Ministério:

- a) Discussão e elaboração, em conjunto com o Ministério da Fazenda, da proposta de criação do Fundo Nacional de Desenvolvimento Regional (FNDR) que tramita no Congresso Nacional no âmbito da proposta de reforma tributária;
- b) Preparação, em 2008, de propostas relativas às diretrizes e orientações gerais a serem aplicadas aos fundos de desenvolvimento e aos fundos constitucionais, no exercício de 2009. As diretrizes e orientações gerais dos fundos constitucionais de Financiamento (FCO, FNE e FNO) e dos Fundos de Desenvolvimento (FDA, e FDNE) foram estabelecidas pelo Sr. Ministro da Integração Nacional .
- c) Participação, em 2008, em eventos e análise e parecer sobre as propostas de programações de aplicação dos recursos do FCO, FNE e do FNO para 2009, aprovadas, respectivamente, pelos Conselhos Deliberativos do FCO, da SUDENE e da SUDAM;
- d) Elaboração de publicações contendo informações de acompanhamento das aplicações dos Fundos Constitucionais de Financiamento (Sistema de Informações Gerenciais, Desempenho Operacional, Informativos Trimestrais e folder's); dos fundos de desenvolvimento e dos incentivos fiscais;
- e) Elaboração de Relatórios de Gestão relativos à prestação de contas do FNO, FNE e FCO, referentes ao exercício de 2007, para compor o processo de prestação de contas dos referidos fundos e apresentação de recomendações aos bancos administradores com o objetivo aprimorar a operacionalização dos recursos dos fundos.
- f) Apoio à elaboração e implementação do Programa de Microfinanças Sustentáveis para a Região Amazônica, visando ampliação das aplicações dos recursos do FNO com o público de baixa renda, em conformidade com o Acordo de Cooperação Técnica firmado em 13.10.2006 entre os Ministérios da Integração Nacional, do Trabalho e do Meio ambiente e o Banco da Amazônia;
- g) Elaboração de notas técnicas e pareceres sobre emendas constitucionais, projetos de leis, medidas provisórias e outros atos de competência deste Ministério relacionados aos fundos constitucionais de financiamento, aos fundos de desenvolvimento e aos incentivos fiscais;
- h) Encaminhamento de proposição para redução das taxas de juros dos fundos constitucionais de financiamento, concretizada por meio da edição do Decreto nº 6.367, de 30.01.2008;
- i) Pesquisa anual com base em aplicação de questionários junto às empresas beneficiárias de incentivos fiscais, quanto aos aspectos financeiros, sociais, fiscais e ambientais com vistas a avaliação dos efeitos da política e dos impactos existentes e projetados iniciando novo Relatório de Avaliação dos resultados da aplicação dos incentivos de redução do Imposto de Renda na Amazônia e no Nordeste
- j) Elaboração, em conjunto com o Ministério da Fazenda, as superintendências de desenvolvimento (SUDAM e SUDENE) e os bancos operadores (BNB e Banco da Amazônia) de propostas para reformulação dos regulamentos do FDA e do FDNE;

Os instrumentos fiscais e financeiros acima mencionados – fundos constitucionais e fundos de desenvolvimento - foram responsáveis por um volume significativo de recursos contratados para aplicação nas três regiões incentivadas (Norte, Nordeste e Centro-Oeste) no ano de 2008, conforme tabela a seguir:

Em R\$ milhões

FUNDO	FCO	FNE	FNO	FDA	FDNE	Total
Valor Contratado	3.470	7.669	2.054	31	529	13.753

A estimativa da Secretaria da Receita Federal do Brasil (RFB) quanto ao volume de incentivos fiscais de redução do Imposto sobre a Renda e Proventos de Qualquer Natureza para 2008 foi da ordem de R\$ 3.656 milhões, sendo R\$ 2.078 milhões na área de atuação da Sudene e R\$ 1.578 milhões na área de atuação da Sudam.

2.3. Programas

2.3.1. Programa 0757 – Gestão da Política de Integração Nacional

O programa foi estruturado para atender as competências constantes na estrutura regimental da Secretaria de Política de Desenvolvimento Regional, conforme MP nº 1911, datada de 29.07.1999, Decreto nº. 5.847, datado de julho 2006. Tem como objetivo coordenar o planejamento e a formulação de Políticas de Desenvolvimento Regional e Ordenamento Territorial, dentre outras competências descritas no Decreto nº. 6.047, 22.02.2007.

Tabela 01. Dados gerais do programa

Tipo de Programa	Apoio às Políticas Públicas e Áreas Especiais
Objetivo geral	Coordenar o planejamento e a formulação de políticas de desenvolvimento regional e ordenamento territorial
Objetivos Específicos	Reduzir as desigualdades regionais e sociais pela potencialização dos ativos territoriais endógenos.
Gerente do programa	Henrique Villa da Costa Ferreira
Gerente executivo	Henrique Villa da Costa Ferreira
Responsável pelo programa no âmbito da UJ	Henrique Villa da Costa Ferreira
Indicadores ou parâmetros utilizados para avaliação do programa	Não possui indicadores
Público-alvo (beneficiários)	Todas as instâncias de Governo

2.3.2. Principais Ações do Programa

Tabela 02. Principais Ações do Programa 0757

8349	Avaliação de Instrumentos e Mecanismos de Desenvolvimento Macrorregional
4664	Capacitação para o Desenvolvimento Regional e Ordenamento Territorial
2272	Gestão e Administração do Programa
104M	Estruturação de Sistema Nacional de Informações para o Desenvolvimento Regional
8892	Manutenção do Sistema Nacional de Informações para o Desenvolvimento Regional e Ordenamento Territorial
4572	Capacitação de Servidores Públicos Federais em Processo de Qualificação e Requalificação
4641	Publicidade de Utilidade Pública
8785	Gestão e Coordenação do Programa de Aceleração do Crescimento – PAC
1M49	Modernização dos Recursos de Tecnologia da Informação e Comunicação
12DV	Recuperação e Reforma do Edifício-Sede do DNOCS

2.3.2.1. Ação 8349 – Avaliação de Instrumentos e Mecanismos de Desenvolvimento Macrorregional

2.3.2.1.1. Dados gerais da ação

Tabela 03. Dados gerais da ação

Tipo	Atividade
Finalidade	Avaliar periodicamente planos, programas, ações e projetos de desenvolvimento regional verificando seu nível de implementação e aderência dos resultados referentes à PNDR e seu nível de interação e articulação com outras políticas, programas e ações com expressão territorial relevante na macrorregião.
Descrição	Realização de estudos e pesquisas voltados para a identificação conjunta com entidades promotoras de políticas públicas de indicadores de monitoramento, de avaliação e de prospecção que, em respeito às respectivas institucionalidades, possibilite a necessária articulação das ações com vistas à redução de desigualdades e ampliação das oportunidades detectadas, oferecendo insumos para a elaboração do Relatório Anual de Avaliação da PNDR.
Unidade responsável pelas decisões estratégicas	SECEX
Coordenador nacional da ação	Paulo Pitanga do Amparo
Unidades executoras	53101
Áreas (dentro da UJ) responsáveis por gerenciamento ou execução da ação	SDR
Competências institucionais requeridas para a execução da ação	Regimentais

2.3.2.1.2 Resultados

Diante do encerramento do Projeto de Cooperação Técnica – IICA, em dezembro de 2008, esta Secretaria priorizou a execução de algumas ações utilizando os recursos alocados no projeto para os processos de: serviço de diagramação, editoração eletrônica, fotolitagem e impressão de 1.000 exemplares do Acompanhamento trimestral dos Fundos Constitucionais de Financiamento; Serviço de diagramação, revisão, arte final e impressão de 1.000 exemplares do Sistema de Informações Gerenciais (Incentivos Fiscais); 1.000 livretos do Acompanhamento Semestral dos Incentivos Fiscais, 600 exemplares do livreto Sistema de Informações Gerenciais (SIG).

Tabela 04 Metas e resultados da ação no exercício

META	PREVISÃO	EXECUÇÃO	EXECUÇÃO/PREVISÃO %
Financeira	60.000,00	-	0,00
Física	1 avaliação	0,00	0,00

2.3.3.1 Ação 4664 - Capacitação para o Desenvolvimento Regional e Ordenamento Territorial

2.3.3.1.1. Dados gerais da ação

Tabela 05. Dados gerais da ação

Tipo	Atividade
Finalidade	Capacitar recursos humanos do setor público nacional para conduzir processos descentralizados e participativos de formulação, implementação, acompanhamento e avaliação das políticas de desenvolvimento regional e ordenamento territorial.
Descrição	Realização de cursos de especialização, seminários, congressos e outros eventos.
Unidade responsável pelas decisões estratégicas	SECEX
Coordenador nacional da ação	Paulo Pitanga do Amparo
Unidades executoras	MI (53101) e vinculadas: 53202 (SUDAM); 53203 (SUDENE); 53204 (DNOCS).
Áreas (dentro da UJ) responsáveis por gerenciamento ou execução	SECEX - SDR
Competências institucionais requeridas para a execução da ação	Regimentais

2.3.3.1.2 Resultados

Com o encerramento em 31.12.2008 do Projeto de Cooperação Técnica (PCT-IICA), a Secretaria de Políticas de Desenvolvimento Regional (SDR), priorizou a execução das ações de capacitação em DR, utilizando os recursos alocados no referido Projeto. Foram realizados cinco Cursos de Gestão Estratégica do Desenvolvimento Regional e Local (ILPES/CEPAL), totalizando 250 pessoas, nos seguintes locais e datas:

Belo Horizonte – MG	24 de março a 11 de abril de 2008	50 pessoas capacitadas
Teresina - PI	05 a 21 de maio de 2008	50 pessoas capacitadas
Recife-PE	26 de maio a 13 de junho de 2008	50 pessoas capacitadas
Fortaleza-CE	07 de julho a 25 de julho de 2008	50 pessoas capacitadas
Chapecó – SC	04 de agosto a 22 de agosto de 2008	50 pessoas capacitadas

Tabela 06 – Metas e resultados da ação do exercício

META	PREVISÃO	EXECUÇÃO	EXECUÇÃO/PREVISÃO %
Financeira	90.000,00	0,00	0,00
Física	37 pessoas capacitadas	0,00	0,00

2.3.4.1 Ação 2272 - Gestão e Administração do Programa

2.3.4.1.1 Dados gerais da ação

Tabela 07 – Dados Gerais da Ação

Tipo	Atividade
Finalidade	Constituir um centro de custos administrativos dos programas, agregando as despesas que não são passíveis de apropriação em ações finalísticas do próprio programa.
Descrição	Custear os serviços administrativos, pessoal ativo, manutenção e uso de frota veicular, própria ou de terceiros por órgãos da União, manutenção e conservação de imóveis próprios da união; manutenção e conservação de imóveis próprios da União, cedidos ou alugados, utilizados pelos órgãos da União, tecnologia da informação, sob a ótica meio, incluindo o apoio ao desenvolvimento de serviços técnicos e administrativos; despesas com viagens e passagens e locomoção (aquisição de passagens, pagamento de diárias e afins); sistemas de informações gerenciais internos; estudos que têm por objetivo elaborar, aprimorar ou dar subsídios à formulação de políticas públicas, promoção de eventos para discussão, formulação e divulgação de políticas, etc, ... produção e edição de publicações para divulgação e disseminação de informações sobre políticas públicas e demais atividades necessárias à gestão e administração do programa.
Unidade responsável pelas decisões estratégicas	SECEX
Coordenador nacional da ação	Paulo Pitanga do Amparo (UO 53101)
Unidades executoras	SDR
Áreas (dentro da UJ) responsáveis por gerenciamento ou execução da Ação	SDR
Competências institucionais requeridas para a execução da Ação	Regimentais

2.3.4.1.2 Resultados

Os recursos foram destinados aos gastos administrativos (despesas de viagens, passagens, pessoal terceirizado, temporário), dentre outras de caráter operacional.

Tabela 08 – Metas e resultados da ação exercício

META	PREVISÃO	EXECUÇÃO	EXECUÇÃO/PREVISÃO %
Financeira	2.450.000,00	2.313.720,00	94,45
Física	NA	NA	NA

2.3.5.1. Ação 104 M - Estruturação de Sistema de Informações para o Desenvolvimento Regional

2.3.5.1.1. Dados gerais da ação

Tabela 09 - Dados Gerais da Ação

Tipo	Projeto
Finalidade	Sistematizar e disponibilizar informações e conhecimentos para subsidiar a formulação e a implementação de políticas, planos e programas de desenvolvimento regional e de ordenamento territorial.
Descrição	Concepção, desenvolvimento e implantação do sistema de informações georeferenciadas integradas, incorporando informações sócio-econômicas e ambientais em formato vetorial ou raster, bem como as informações sobre regionalização das principais ações de governo de maneira a torná-las, acessíveis aos atores do Desenvolvimento Regional e do Ordenamento Territorial, oferecendo suporte às análises regionais e territoriais pertinentes.
Unidade responsável pelas decisões estratégicas	SECEX
Coordenador Nacional da Ação	Paulo Pitanga do Amparo
Unidades executoras	SDR – MI (UO 53101)
Áreas (dentro da UJ) responsáveis por gerenciamento ou execução da ação	SDR
Competências institucionais requeridas para a execução da Ação	Regimentais

2.3.5.1.2. Resultados

A Secretaria priorizou, para o exercício de 2008, gastar os recursos alocados no Projeto de Cooperação Técnica – PCT - IICA, tendo em vista seu encerramento em 31.12.2008. Houve intenso esforço para o estabelecimento da interlocução efetiva com outras políticas públicas baseadas no planejamento territorial-regional, eixos de ação produtiva e infra-estrutura. Foram assinados Protocolos de Cooperação Técnica, com o Governo do Pará para apoio à elaboração de Estudos, IPEA, dentre outros.

Tabela 10 – Metas e resultados da ação do exercício

META	PREVISÃO	EXECUÇÃO	EXECUÇÃO/PREVISÃO %
Financeira	30.000,00	0,00	0,00
Física	30%	0,00	0,00

2.3.6.1. Ação 8892 – Manutenção do Sistema Nacional de Informações para o Desenvolvimento Regional e Ordenamento Territorial

2.3.6.1.1. Dados gerais da ação

Tabela 11 – Dados gerais da ação

Tipo	Atividade
Finalidade	Tornar operacional o tratamento e análise de informações e indicadores, a espacialização de ações governamentais nas diversas escalas e a sua contribuição para o estabelecimento de diagnósticos compartilhados de regiões prioritárias, com foco nas desigualdades regionais e com base na PNDR.
Descrição	Aquisição de equipamentos de informática, de base de dados, de softwares, qualificação de pessoal técnico, contratação de serviços de consultoria, realização de acordos de cooperação técnica com instituições federais, regionais, estaduais ou sub-regionais de forma a viabilizar sua contribuição para geração de dados e informações relevantes para a atualização da tipologia regional, monitoramento e avaliação de ações correlatas e custeio da divulgação de informações e resultados.
Unidade responsável pelas decisões estratégicas	SECEX
Coordenador de ação	Paulo Pitanga do Amparo (UO 53101)
Unidades executoras	SDR
Áreas (dentro da UJ) responsáveis por gerenciamento ou execução	SDR
Competências institucionais requeridas pra a execução da ação	Regimentais

2.3.6.1.2. Resultados

O MI por intermédio da SDR, SPR e Governo do Estado do Pará - Secretaria de Estado de Integração Nacional (SEIR) - assinaram protocolo de Cooperação Técnica com o objetivo de apoiar a elaboração de Planos de Desenvolvimento Regionais Sustentáveis do Araguaia, Carajás, Rio Capim e Lago do Tucuruí. Os recursos não foram gastos devido às dificuldades encontradas na operacionalização do SICONV.

Tabela 12 – Dada gerais da ação

META	PREVISÃO	EXECUÇÃO	EXECUÇÃO/PREVISÃO %
Financeira	255.000,00	0,00	0,00
Física	NA	0,00	0,00

2.3.7.1 Ação 4572 – Capacitação de Servidores Públicos Federais em Processo de Qualificação e Requalificação

2.3.7.1.1. Dados gerais da ação

Tabela 13 – Dados gerais da ação

Tipo	Atividade
Finalidade	Promover a qualificação e requalificação de pessoal com vistas à melhoria continuada dos processos de trabalho, dos índices de satisfação pelos serviços à sociedade e do crescimento profissional
Descrição	Realização de diversas ações voltadas ao treinamento de servidores (aperfeiçoamento, aquisição de novos conhecimentos, atualização das novas tecnologias por meio de cursos, seminários, workshops, oficinas, congressos dentre outros eventos voltados para os servidores).
Unidade responsável pelas decisões estratégicas	CGRH – MI - UO 53101
Unidades executoras	CGRH – SECEX
Coordenador Nacional da Ação	Maria Macicler Moreira
Áreas (dentro da UJ) responsáveis por gerenciamento ou execução	CGRH – DGI- SECEX
Competências institucionais requeridas para a execução da ação	Regimentais

2.3.7.1.2. Resultados

A execução do Plano de Capacitação e Desenvolvimento de Recursos Humanos – PCDRH tencionou realizar-se enquanto processo deliberado e contínuo de aprendizagem, de forma a contribuir para o melhor desempenho das competências institucionais desta Pasta com o desenvolvimento das competências institucionais por meio do desenvolvimento das competências individuais.

A Coordenação-Geral de Recursos Humanos - CGRH, por meio da Divisão de Treinamento, Aperfeiçoamento e Capacitação - DTAC, buscou compatibilizar, com eficácia, a aplicabilidade dos recursos disponíveis com as reais necessidades e demandas do Órgão. A seleção dos cursos que foram ministrados priorizou os índices de porcentagem catalogados e o exame ponderado das solicitações dos servidores. Para a aprovação dos cursos solicitados individualmente observou-se a melhor relação custo/benefício que possibilitasse aos servidores o acesso aos treinamentos propostos. Por isso, a efetivação das solicitações só foi atendida mediante disponibilidade de recurso, compatibilidade do conteúdo programático com a área de atuação do solicitante e quando o pleito encontrava-se em conformidade com a regulamentação disposta na Norma Operacional nº 2, de 01 de agosto de 2007, do MI.

As ações de capacitação visam não somente suprir eventuais necessidades de aquisição de competências de servidores que já exercem suas funções em determinado cargo, como também melhorar a qualidade dos processos de trabalho e a Gestão de Desempenho. Por essa razão, foi promovido, por meio de contratação da Escola Nacional de Administração Pública – ENAP os cursos: de *Elaboração e Gerenciamento de Projetos*, *Gestão e Fiscalização de Contratos*, *Gestão Orçamentária e Financeira* e *Planejamento Estratégico* e, também, realizou o curso de *Redação Oficial*, ministrado pela empresa DLIS Consultoria e Qualificação Profissional Ltda., nos quais objetivaram o aperfeiçoamento profissional dos servidores considerando a utilização racional e

qualificativa dos recursos disponíveis. Nesses eventos foram capacitados 114 servidores, em um ou mais curso, totalizando 134 participações.

Como resultado dos eventos realizados no exercício de 2008 obteve-se **300 participações em cursos/eventos de capacitação**, sendo que **216 servidores** (dentre efetivos e ocupantes de cargos de Direção e Assessoramento Superior – DAS) foram efetivamente capacitados, o que corresponde a 39,71% do total de servidores existentes no órgão até dezembro do mesmo ano. Ocorreram **31 eventos de capacitação**, sendo que sete cursos foram sem ônus para o Ministério. Desses, quatro estão concentrados na área de conhecimento Instrumental e 27 na área de conhecimento finalístico - Setorial. Na realização dos eventos de capacitação, foi utilizado um percentual equivalente a **98% do orçamento disponível**.

Apesar da constante busca por alternativas que viabilizam a eficiência nos gastos com capacitação (inclusive por meio da busca de eventos que não acarretem ônus para a Administração), há uma elevada necessidade de capacitação por meio de cursos estratégicos, ligados às áreas finalísticas por se tratarem de matérias de extrema relevância para o desenvolvimento profissional dos servidores, que afetam o desempenho e impactam diretamente a produtividade e efetividade das ações realizadas pelo MI em suas várias frentes de intervenção. Em contrapartida, esses eventos de capacitação demandam recursos significativos, o que, em muitas ocasiões, determina a inviabilidade de sua realização, devido à reduzida disponibilidade orçamentária.

Assim, considera-se que os investimentos com capacitação durante o exercício de 2008 foram adequadamente empregados buscando suprir as necessidades do Órgão, priorizando-se alternativas que pudessem aperfeiçoar os gastos para obtenção da maior eficiência possível. A Tabela 17 apresenta de modo sucinto, a relação entre metas estabelecidas e resultados obtidos.

Tabela 14 – Metas e resultados da ação no exercício.

META	PREVISÃO	EXECUÇÃO	EXECUÇÃO/PREVISÃO %
Financeira	R\$120.000,00	R\$103.168,00	98,24
Física	350	300	300

2.3.8.1. Ação 4641 - Publicidade de Utilidade Pública

2.3.8.1.1. Dados gerais da ação

Tabela 15 – Dados gerais da ação

Tipo	Atividade
Finalidade	Propiciar o atendimento ao princípio constitucional da publicidade, mediante ações que visam informar, esclarecer, orientar, prevenir ou alertar a população ou segmento da população para adotar comportamento que lhe tragam benefícios sociais, com o fim de melhorar a sua qualidade de vida.
Descrição	A ação se desenvolverá por meio de divulgação de conteúdos vinculados a objetivos sociais de interesse público, que assuma caráter educativo, informativo, de mobilização ou de orientação social, ou ainda que contenha uma orientação à população que habilite ao usufruto de bens ou serviços públicos e que expresse, com objetividade e clareza, mediante a utilização de linguagem de fácil entendimento para o cidadão.
Unidade responsável pelas decisões estratégicas	SECEX
Coordenador nacional da ação	não há coordenador vinculado
Unidades Executoras	MI
Áreas (dentro da UJ) responsáveis por gerenciamento ou execução	MI
Competências institucionais requeridas pra a execução da ação	Regimentais

2.3.8.1.2. Resultados

Esta ação Os recursos foram utilizados para atender ações de comunicação social e contratação de sistema de mídia objetivando o PBA de comunicação para o Projeto São Francisco.

Tabela 16 – Metas e resultados da ação do exercício

META	PREVISÃO	EXECUÇÃO	EXECUÇÃO/PREVISÃO %
Financeira	4.000.000,00	2.054.012,00	2.054.012,00
Física	NA	NA	0,00

2.3.9.1 Ação 8785 – Gestão e coordenação do Programa de Aceleração do Crescimento - PAC

2.3.9.1.1. Dados gerais da ação

Tabela 17 – Dados gerais da ação

Tipo	Atividade
Finalidade	Atender custos administrativos e de manutenção do programa
Descrição	Custear os serviços administrativos, incluindo o apoio ao desenvolvimento de serviços técnicos e administrativos; despesas com viagens e passagens e locomoção (aquisição de passagens, pagamento de diárias e afins) e demais atividades necessárias à gestão e administração do programa.
Unidade responsável pelas decisões estratégicas	SDR - MI
Coordenador Nacional da Ação	não há coordenador vinculado
Unidades executoras	
Áreas (dentro da UJ) responsáveis por gerenciamento ou execução	SECEX – MI - UO 53101
Competências institucionais requeridas pra a execução da ação	Regimentais

2.3.9.1.2. Resultados

A ação é executada pela Secretaria Executiva

Tabela 18 – Metas e resultados da ação exercício

META	PREVISÃO	EXECUÇÃO	EXECUÇÃO/PREVISÃO %
Financeira	12.200.000,00	3.083.604,00	3.083.604,00
Física	NA	NA	NA

2.3.10.1 Ação 1M49 – Modernização dos Recursos de Tecnologia de Informação e Comunicação

A ação é executada pelo DNOCS.

2.3.11.1. Ação 12DV – Recuperação e Reforma do Edifício-Sede do DNOCS

A ação é executada pelo DNOCS.

2.4. Desempenho Operacional

A Secretaria Executiva está, no momento, conduzindo processo de contratação de serviços para a sistematização da metodologia a ser utilizada, e o treinamento dos servidores para trato dos indicadores de desempenho dos programas, da gestão institucional e do desempenho operacional das ações desta Pasta. Planeja-se que o trabalho seja desenvolvido no âmbito de todas as Secretarias do Ministério no intuito de atender às determinações da CGU-PR e do TCU ainda no exercício de 2009.

2.4.1. Evolução de Gastos Gerais

DESCRIÇÃO	ANO		
	2006	2007	2008
1. PASSAGENS	245.173,16	121.889,34	195.555,87
2. DIÁRIAS	101.867,41	88.700,93	139.674,23
2.1 – Ressarcimento de despesas de viagens	2.280,92	3.945,52	1.869,21
3. SERVIÇOS TERCEIRIZADOS			
3.1. Publicidade	As informações referentes a estes itens serão contemplados no relatório da CGEOF/DGI/SECEX.		
3.2. Vigilância, Limpeza e Conservação			
3.3. Tecnologia da Informação			
3.4. Outras Terceirizações			
3.5. Suprimento de fundos	Esta Secretaria não trabalha com Suprimento de Fundos		
4. CARTÃO DE CRÉDITO CORPORATIVO	O MI não trabalha com esta modalidade de gasto.		

Observação: As solicitações de diárias e passagens encontram-se no anexo I do item 2.4.1 descrição 1. passagens, 2. diárias e 2.1 ressarcimento de despesas de viagens.

Comentários:

1. *No exercício de 2006 as ações contempladas, com as seguintes missões:*

Viagens Nacionais

- a. X Colóquio Internacional – Expo Brasil – Salvador/BA
- b. III Módulo do Curso de Capacitação em Desenvolvimento regional – Rio Grande do Norte, *passagens e diárias para monitores, palestrantes e alunos*
- c. Módulo II do Curso Piloto de Capacitação em Desenvolvimento regional – Ceará, *passagens e diárias para monitores, palestrantes e alunos*
- d. Seminário do Semi-Árido – Recife/PE
- e. Seminário Nacional AL de Ordenamento Territorial – Brasília/DF – *passagens e diárias para palestrantes nacionais e internacionais*

f. Consultas Públicas do Plano da Amazônia Sustentável – PAS, nos estados: Amapá, Amazônia, Maranhão, Mato Grosso, Pará, Rondônia, Roraima, Tocantins.

Viagens internacionais

a. Guatemala – III Curso Internacional Desarrollo Local y Competitividad Territorial

2. Comparação de gastos do exercício 2007 em relação ao exercício 2006.

As viagens no exercício de 2007 o afastamento dos servidores foi num período menor, sendo que parte delas foi custeada por outros órgãos do governo, e nos cursos de capacitação não foram cedidas passagens e diárias para os alunos.

3. Comparação de gastos do exercício 2008 em relação ao exercício 2007.

Ações previstas e realizados durante no exercício de 2008, que não foram contemplados no exercício de 2007;

- a. I Módulo do Curso do programa de Capacitação em /desenvolvimento regional – Pará.
- b. Consultas Públicas para elaboração do Plano de Desenvolvimento Territorial do Arquipélago do Marajó – Pará
- c. Oficina do Plano de Negócios do Programa de Micro finanças Sustentáveis – Belém/PA
- d. Seminário sobre Política Nacional de Desenvolvimento Regional – PNDR em Teresina/PI
- e. Seminário “Planejamento do Desenvolvimento Territorial de Sergipe.

Missões Nacionais

- a. Oficina preparatória realizadas no Rio de Janeiro para realização do Seminário sobre o Desenvolvimento do Sul Fluminense.
- b. Realização do Seminário sobre o Desenvolvimento do Sul Fluminense.
- c. Instalação do Comitê Gestor do Plano Marajó
- d. Instalação do Comitê Gestor do Plano Xingu
- e. Visitas percussoras nas cidades dos estados de Santa Catarina, Minas Gerais, Piauí, Pernambuco e Ceará para realização do Curso de Capacitação de Gestão Estratégica do Desenvolvimento Local.
- f. Realização dos cursos nos estados do Piauí, Pernambuco, Minas Gerais, Ceará de Capacitação de Gestão Estratégica do Desenvolvimento Local, *passagens e diárias para monitores, palestrantes e alunos*
- g. Reunião dos Conselhos Deliberativos da SUDAM E SUDENE
- h. Participação no Seminário e Feira Internacional da Amazônia – FIA

Missões Internacionais:

- a. Participação no Open Days - Bélgica
- b. Participação na Expo Zaragoza 2008 – Espanha
- c. Seminário de Experiências de Desenvolvimento Local – Colômbia
- d. Missão Oficial do Governo do Amapá – Guiana Francesa

3. Reconhecimento de passivos por insuficiência de créditos ou recursos

Não se aplica

4. Restos a Pagar de Exercícios Anteriores

Não se aplica

5. Demonstrativo de transferências (recebidas e realizadas) no Exercício

Não se aplica

6. Previdência Complementar Patrocinada

Não se aplica

7. Fluxo financeiro de projetos ou programas financiados com recursos externos

Não se aplica

8. Renúncia Tributária

Não se aplica

9. Declaração de sobre a regularidade dos beneficiários diretos de renúncia

Não se aplica

10. Operações de fundos

10.1 - Relatório de Gestão do Fundo Constitucional de Financiamento do Nordeste – FNE – ANEXO I

10.2 - Relatório de Gestão do Fundo Constitucional de Financiamento do Norte – FNO – ANEXO II

10.3 – Relatório de Gestão dos Fundos de Desenvolvimento Regionais (FDA e FDNE) e Incentivos e Benefícios Fiscais - ANEXO III

11. Despesas com cartão de crédito

O Ministério da Integração Nacional – MI não se utiliza de cartões corporativos.

12. Recomendações do órgão ou Unidade de Controle Interno

Não se aplica

13. Determinações e recomendações do TCU

13.1. Número da Decisão ou do Acórdão

- Aviso nº 724-GP/TCU, de 14.07.2009.

1. Descrição da determinação ou da recomendação

▪ O Sr. Presidente do Tribunal de Contas da União - TCU, comunica ao Sr. Ministro de Estado da Integração Nacional, que o TCU, na Sessão Extraordinária do Plenário de 24/06/2008, quando da apresentação do Relatório e Parecer Prévio sobre as Contas do Governo da República – exercício de 2007, proferiu, dentro outras, a seguinte recomendação:

“(…)

II. ao Ministério da Integração Nacional que:

a) Aplique o mínimo de 20% dos recursos destinados à irrigação na Região Centro-Oeste, em cumprimento ao disposto no inciso I do art. 42 do Ato das Disposições Constitucionais Transitórias;

b) no prazo de cento e oitenta dias, examine os resultados da avaliação de programas realizada pela Secretaria de Política Econômica do Ministério da Fazenda nos Fundos Constitucionais de Financiamento do Norte, Nordeste e Centro – Oeste, e, adote medidas para corrigir os problemas apontados por aquele órgão, notadamente a baixa geração de empregos e o pequeno aumento de produtividade observado;

(....)”

1.1. Setor responsável pela implementação

- Secretaria de Recursos Hídricos - SIH, Secretaria de Desenvolvimento do Centro-Oeste - SCO e Secretaria de Políticas de Desenvolvimento Regional – SDR.

2. Providências adotadas (ou justificativas para o caso de não cumprimento)

- Providências informadas por intermédio da Nota Técnica nº 01/CGFCF/DFD, de 09.01.2009, encaminhada a Secretaria Federal de Controle Interno por meio do Ofício nº 17/SDR/MI, de 19.03.2009, naquilo que se refere à alínea “b” do item 2 acima.

13.2 – Número da Decisão ou Acórdão

- **Acórdão nº 170/2008-TCU – 2ª Câmara – Publicação DOU de 21.02.2008**

13.2.1 – Descrição da determinação ou da recomendação

- Determina ao Ministério da Integração Nacional, com fulcro no Art. 18, da Lei nº 8.443/92 que:

- **Item 1.1.** ... ;

- **Item 1.2.** ... ;

- **Item 1.3.** “Promova, por intermédio da Secretaria de Desenvolvimento do Centro-Oeste - SCO e da Secretaria de Políticas de Desenvolvimento Regional - SDR, a articulação da ação dos diversos atores sociais interessados na aplicação dos recursos, inclusive para a elaboração da proposta de

programação, concorrendo para que o FCO seja um efetivo instrumento de promoção da redução das desigualdades regionais, conforme preconizado na Política Nacional de Desenvolvimento Regional – PNDR”.

- **Item 1.4.** “Requisite, formalmente, à Coordenação Geral de Recursos Humanos do Ministério da Integração Nacional - MI, servidores à Secretaria de Desenvolvimento do Centro-Oeste - SCO e à Secretaria de Políticas de Desenvolvimento Regional - SDR em número e qualificação adequada para serem alocados em funções pertinentes ao FCO”.
- **Item 1.5** ...
- **Item 2....** ”.

13.3 - Responsável pela implementação

- Secretaria de Recursos Hídricos – SIH, Secretaria de Desenvolvimento do Centro-Oeste – SCO e Secretaria de Políticas de Desenvolvimento Regional – SDR.

13.4 - Providências adotadas (ou justificativas para o caso de não cumprimento)

- **Item 1.1, 1.2, 1.5 e 2** – Por se tratar de matéria da competência da Secretaria de Desenvolvimento do Centro-Oeste – SCO, as providências adotadas serão relatadas no Relatório de Gestão daquela Secretaria;
- **Item 1.3** – Em conjunto com Secretaria de Desenvolvimento do Centro-Oeste – SCO a Secretaria de Políticas de Desenvolvimento Regional – SDR, em articulação com os atores envolvidos na aplicação dos recursos, com o objetivo de reduzir as desigualdades regionais, na forma preconizada pela Política Nacional de Desenvolvimento Regional – PNDR, vem desenvolvendo ações no sentido de se incrementar os financiamentos nos municípios de menor renda e de menor dinamismo.
- **Item 1.4** – A Secretaria de Políticas de Desenvolvimento Regional – SDR realiza, conjuntamente com a Secretaria de Desenvolvimento do Centro-Oeste – SCO, os seguintes trabalhos: a) análise da proposta de aplicação dos recursos do FCO para o ano seguinte; b) análise dos relatórios semestrais sobre as atividades desenvolvidas e resultados obtidos com a aplicação dos recursos do FCO.
Em cumprimento às recomendações do TCU a SDR contratou o servidor Manoel Sinval Xavier da Cunha no posto de Suporte em Análise e Acompanhamento de Projetos Sênior II, para o desempenho das funções pertinentes ao FCO;

14. Atos de admissão, desligamento, concessão de aposentadoria e pensão praticados no exercício.

As informações constarão no Relatório de Gestão da UG 530001 MI/SECEX/Administração Geral.

15. Dispensa de Instauração de TCE e TCE cujo envio ao TCU foi dispensado.

Não houve ocorrência no período.

16. Informações sobre a composição de Recursos Humanos.

As informações constarão no Relatório de Gestão da UG 530001 MI/SECEX/Administração Geral

17. Outras informações consideradas pelos responsáveis como relevantes para a avaliação da conformidade e do desempenho da gestão.

Não se aplica

18. Conteúdos específicos por UJ ou grupo de unidades afins.

Não se aplica



**MINISTÉRIO DA INTEGRAÇÃO NACIONAL
SECRETARIA EXECUTIVA
DEPARTAMENTO DE GESTÃO ESTRATÉGICA
COORDENAÇÃO DE CONTABILIDADE**

DECLARAÇÃO

Declaro que os demonstrativos contábeis referentes ao exercício de 2008, constantes do Sistema SIAFI (Balanços Orçamentário, Financeiro, Patrimonial e a Demonstração das Variações Patrimoniais, previstos na Lei 4.320, de 17 de março de 1964) não se aplicam a unidade jurisdicionada Secretaria de Políticas de Desenvolvimento Regional (**UGR**), pois não é unidade gestora executora. A gestão orçamentária e financeira dessa unidade foi efetuada pela Coordenação-Geral de Execução Orçamentária e Financeira – MI/SE/DGI/Administração Geral.

Estou ciente das responsabilidades civis e profissionais desta declaração.

Brasília, 19 de fevereiro de 2009

ANA ELIZABETE SANTIAGO TEIXEIRA
Contador
CRC/DF 8738



MINISTÉRIO DA INTEGRAÇÃO NACIONAL
SECRETARIA EXECUTIVA
DEPARTAMENTO DE GESTÃO INTERNA
COORDENAÇÃO-GERAL DE RECURSOS HUMANOS
Esplanada dos Ministérios – Bloco E – Sala 632 – 6º Andar, Brasília-DF CEP:70062-900
Tel:(61)3414-5898 – Fax (61) 3414-5694-E.mail – cgrh@integracao.gov.br

DECLARAÇÃO

Declaramos, para fins de comprovação junto a Secretaria Federal de Controle Interno da Controladoria-Geral da União, a pedido do Secretário de Políticas de Desenvolvimento Regional deste Ministério, que os servidores abaixo relacionados, integrantes do Rol de Responsáveis da referida Unidade Gestora, cumpriram as determinações contidas na legislação vigente relativas a obrigatoriedade de apresentação da declaração de bens e renda relativa ao Exercício de 2008 - Ano Calendário de 2007.

NOME DO SERVIDOR	CPF
ANTONIO ROBERTO ALBUQUERQUE SILVA	090.137.923-91
HENRIQUE VILLA DA COSTA FERREIRA	226.484.101-04
SIMPLICIO MÁRIO DE OLIVEIRA Exonerado, a partir de 3 de junho de 2008, do cargo de Secretário de Políticas de Desenvolvimento Regional do Ministério da Integração Nacional – código DAS 101.6, conforme Portaria/CC/PR nº 410, de 11/06/2008, publicada no DOU de 12/06/2008.	022.696.003-04

Brasília-DF, 25 de fevereiro de 2009.

NILSON FERREIRA SANTOS
Coordenador de Cadastro, Pagamento e Benefícios

Visto:

MARIA MACICLER MOREIRA
Coordenador- Geral de Recursos Humanos

SOLICITAÇÃO DE VIAGEM

PERÍODO: 01/01/2008 a 31/12/2008

TIPO DE VIAGEM: Todos / TIPO DE PROPOSTO: Assessor Especial / STATUS: Todas

* Valor da cotação do dólar não informado.

Proposto	Número Solicitação	Tipo de Viagem	Período		Trecho				Quantidade Diárias	Valor das Diárias	Valor das Passagens e Taxas	Valor Total		
			Início	Término	Origem	UF	Destino	UF						
HENRIQUE VILLA DA COSTA FERREIRA	00038/08	Nacional	15/01/2008	16/01/2008	Brasília	DF	Belém	PA	1	177,95	0,00	177,95		
			16/01/2008	16/01/2008	Belém	PA	Santarém	PA	0	0,00	0,00	0,00		
			16/01/2008	17/01/2008	Santarém	PA	Manaus	AM	1	187,83	0,00	187,83		
			17/01/2008	18/01/2008	Manaus	AM	Tefé	AM	1,5	222,44	0,00	222,44		
			18/01/2008	18/01/2008	Tefé	AM	Brasília	DF	0	0,00	0,00	0,00		
Motivo da Viagem: Nacional - Convocação														
Descrição do motivo da viagem: Representar o Sr. Ministro da Integração Nacional acompanhando o Sr. Ministro Roberto Mangabeira Unger em viagem de trabalho à Amazônia para iniciar o movimento conjunto de elaboração do projeto de desenvolvimento da Amazônia, de 15 a 18/01/08, em Belém/PA, Santarém/PA, Manaus/AM e Tefé/AM.														
Justificativa para viajar sem diária ou sem passagem: O servidor não utilizará passagens aéreas porque irá de FAB acompanhando o Sr. Ministro Roberto Mangabeira Unger.														
									Desconto: 29,45	Adicional: 0,00	Total	558,77	0,00	558,77
HENRIQUE VILLA DA COSTA FERREIRA	000807/08	Internacional	25/07/2008	26/07/2008	Brasília	DF	Madri		0,5	292,25	3.043,01	3.335,26		
			26/07/2008	02/08/2008	Madri		Zaragoza		7	4.091,50	1.718,84	5.810,34		
			02/08/2008	02/08/2008	Zaragoza		Madri		0	0,00	0,00	0,00		
			02/08/2008	03/08/2008	Madri		Lisboa		1,5	876,75	0,00	876,75		
			03/08/2008	03/08/2008	Lisboa		Brasília	DF	0	0,00	0,00	0,00		
Motivo da Viagem: Nacional - A Serviço														
Descrição do motivo da viagem: Acompanhar o Sr. Secretário Executivo, Luiz Antonio Souza da Eira, no evento EXPO 2008, em Zaragoza-Espanha de 25/07/08 a 03/08/08.														
Justificativa da viagem ocorrida em final de semana ou feriado: O servidor utilizará os dias 25, 26 e 27/07/08, e 02 e 03/08/08 para deslocamento até o local/país do evento.														
									Desconto: 44,18	Adicional: 0,00	Total	5.216,32	4.761,85	9.978,17
HENRIQUE VILLA DA COSTA FERREIRA	000990/08	Nacional	13/06/2008	14/06/2008	Brasília	DF	Porto Velho	RO	1,5	252,09	0,00	252,09		
			14/06/2008	14/06/2008	Porto Velho	RO	Brasília	DF	0	0,00	584,92	584,92		
Motivo da Viagem: Nacional - A Serviço														
Descrição do motivo da viagem: Compor comitiva do Ministro Extraordinário de Assuntos Estratégicos da Presidência da República, Sr. Roberto Mangabeira Unger, com participação em visitas e reuniões com Secretários de Planejamento do Estado de Rondônia, em Porto Velho/RO dia 13/06/08.														
Justificativa da viagem ocorrida em final de semana ou feriado: O retorno do servidor será dia 14/06/08 (madrugada) porque não há vô após o término das atividades, que terá jantar com o Governador do Estado de Rondônia a partir das 20 h do dia 13/06/08. O deslocamento aéreo BSB/PVH dia 13/06/08 será de FAB.														
Justificativa para viagem urgente: O servidor recebeu convite dia 10/06/08 para compor a referida comitiva, inviabilizando a emissão com antecedência de 10 dias, conforme estabelece portaria nº 98 de 16/07/03.														
									Desconto: 7,36	Adicional: 0,00	Total	244,73	584,92	829,65
JACQUES SALOMON CRISPIM SOARES PINTO	000991/08	Nacional	13/06/2008	14/06/2008	Brasília	DF	Porto Velho	RO	1	168,06	0,00	168,06		
			14/06/2008	14/06/2008	Porto Velho	RO	Ji-Paraná	RO	0	0,00	0,00	0,00		
			14/06/2008	14/06/2008	Ji-Paraná	RO	Machadinho D'Oeste	RO	0	0,00	0,00	0,00		
			14/06/2008	14/06/2008	Machadinho D'Oeste	RO	Ji-Paraná	RO	0	0,00	0,00	0,00		
			14/06/2008	15/06/2008	Ji-Paraná	RO	Porto Velho	RO	1	168,06	0,00	168,06		
			15/06/2008	15/06/2008	Porto Velho	RO	Rio Branco	AC	0	0,00	0,00	0,00		
			15/06/2008	16/06/2008	Rio Branco	AC	Tarauacá	AC	1	148,29	0,00	148,29		
			16/06/2008	16/06/2008	Tarauacá	AC	Xapuri	AC	0	0,00	0,00	0,00		
			16/06/2008	16/06/2008	Xapuri	AC	Rio Branco	AC	0,5	84,03	0,00	84,03		
			16/06/2008	16/06/2008	Rio Branco	AC	Brasília	DF	0	0,00	0,00	0,00		
Motivo da Viagem: Nacional - A Serviço														
Descrição do motivo da viagem: Compor comitiva do Ministro Extraordinário de Assuntos Estratégicos da Presidência da República, Sr. Roberto Mangabeira Unger, com participação em visitas e reuniões com Secretários de Planejamento dos Estados de Rondônia e Acre, em Porto Velho/RO, Ji-Paraná/RO, Machadinho D'Oeste/RO, Tarauacá/AC, Xapuri/AC e Rio Branco/AC, nos dias 13, 14, 15 e 16/06/08.														
Justificativa da viagem ocorrida em final de semana ou feriado: O período das reuniões e visitas é de 13 a 16/06/08, conforme agenda anexa, o que justifica a permanência do servidor no final de semana.														
Justificativa para viajar sem diária ou sem passagem: O servidor não utilizará passagens aéreas do MI porque viajará com o Ministro Extraordinário de Assuntos Estratégicos da Presidência da República, Sr. Roberto Mangabeira Unger, em avião da FAB.														
									Desconto: 14,73	Adicional: 0,00	Total	553,71	0,00	553,71
									Total Geral	6.573,53	5.346,77	11.920,30		

Imprimir

Retornar

SOLICITAÇÃO DE VIAGEM

PERÍODO: 01/01/2008 a 31/12/2008

TIPO DE VIAGEM: Todos / TIPO DE PROPOSTO: Colaborador Eventual / STATUS: Todas

* Valor da cotação do dólar não informado.

Proposto	Número Solicitação	Tipo de Viagem	Período		Trecho				Quantidade Diárias	Valor das Diárias	Valor das Passagens e Taxas	Valor Total		
			Início	Término	Origem	UF	Destino	UF						
Priscila de Goes Pereira	000018/08	Nacional	14/01/2008	16/01/2008	Rio de Janeiro	RJ	Brasília	DF	2,5	326,43	779,12	1.105,55		
			16/01/2008	16/01/2008	Brasília	DF	Rio de Janeiro	RJ	0	0,00	274,62	274,62		
Motivo da Viagem: Nacional - A Serviço														
Descrição do motivo da viagem: Participar de reuniões de fechamento da programação da 1ª Oficina de trabalho preparatoria do Seminário sobre o Desenvolvimento do Sul Fluminense, em Brasília/DF nos dias 15 e 16/01/08.														
Justificativa para viagem urgente: Na solicitação de concessão de diárias e passagens consta o deslocamento da colaboradora Priscila de Goes dia 14/01/08 porque a mesma participará de reuniões dia 15 e 16/01/08 a partir das 08 h. Informo ainda que a data da viagem foi alterada de 20 a 22/01/08 para 14 a 16/01/08 porque há necessidade de fechamento da programação do evento para apresentação da mesma à Deputada Cida Diogo no dia 21/01/08, inviabilizando a emissão com antecedência de 10 dias, conforme estabeleça portaria nº 98 de 16/07/03.														
									Desconto: 0,00	Adicional: 54,98	Total	381,41	1.053,74	1.435,15
Francisco Fausto Matto Grosso Pereira	000019/08	Nacional	15/01/2008	16/01/2008	Campo Grande	MS	Brasília	DF	1,5	195,86	414,92	610,78		
			16/01/2008	16/01/2008	Brasília	DF	Campo Grande	MS	0	0,00	419,12	419,12		
Motivo da Viagem: Nacional - A Serviço														
Descrição do motivo da viagem: Participar de reuniões de fechamento da programação da 1ª Oficina de trabalho preparatoria do Seminário sobre o Desenvolvimento do Sul Fluminense, em Brasília/DF no dia 16/01/08.														
Justificativa para viagem urgente: Na solicitação de concessão de diárias e passagens consta o deslocamento dia 15/01/08 porque o colaborador participará de reuniões dia 16/01/08 a partir das 08 h. Informo ainda que a data da viagem foi alterada de 20 a 22/01/08 para 14 a 16/01/08 porque há necessidade de fechamento da programação do evento para apresentação da mesma à Deputada Cida Diogo no dia 21/01/08, inviabilizando a emissão com antecedência de 10 dias, conforme estabeleça portaria nº 98 de 16/07/03.														
									Desconto: 0,00	Adicional: 54,98	Total	250,84	834,04	1.084,88
MARCO CESAR ARAUJO PEREIRA	000131/08	Nacional	18/02/2008	18/02/2008	Brasília	DF	Belo Horizonte	MG	0	0,00	238,62	238,62		
			18/02/2008	18/02/2008	Belo Horizonte	MG	Jeceaba	MG	0	0,00	0,00	0,00		
			18/02/2008	19/02/2008	Jeceaba	MG	Belo Horizonte	MG	1	123,70	0,00	123,70		
			19/02/2008	19/02/2008	Belo Horizonte	MG	Ouro Branco	MG	0	0,00	0,00	0,00		
			19/02/2008	20/02/2008	Ouro Branco	MG	Belo Horizonte	MG	1	123,70	0,00	123,70		
			20/02/2008	20/02/2008	Belo Horizonte	MG	Congonhas	MG	0	0,00	0,00	0,00		
			20/02/2008	20/02/2008	Congonhas	MG	Conselheiro Lafaiete	MG	0	0,00	0,00	0,00		
			20/02/2008	21/02/2008	Conselheiro Lafaiete	MG	Belo Horizonte	MG	1	123,70	0,00	123,70		
			21/02/2008	21/02/2008	Belo Horizonte	MG	Entre Rios de Minas	MG	0	0,00	0,00	0,00		
			21/02/2008	22/02/2008	Entre Rios de Minas	MG	Belo Horizonte	MG	1,5	185,55	0,00	185,55		
			22/02/2008	22/02/2008	Belo Horizonte	MG	Brasília	DF	0	0,00	238,62	238,62		
Motivo da Viagem: Nacional - A Serviço														
Descrição do motivo da viagem: Missão precursora aos municípios de MINAS GERAIS (Jeceaba, Ouro Branco, São Braz do Suaçuá, Congonhas, Conselheiro Lafaiete, Entrerios de Minas) que serão objeto de trabalho dos participantes do curso de desenvolvimento local e regional – ILPES/CEPAL – MI, no período de 18 a 22/02/08.														
									Desconto: 0,00	Adicional: 54,98	Total	611,63	477,24	1.088,87
Suzana Dias Rabelo de Oliveira	000372/08	Nacional	23/03/2008	28/03/2008	Brasília	DF	Belo Horizonte	MG	5	618,50	309,12	927,62		
			28/03/2008	28/03/2008	Belo Horizonte	MG	Ouro Branco	MG	0	0,00	0,00	0,00		
			28/03/2008	04/04/2008	Ouro Branco	MG	Belo Horizonte	MG	7	865,90	0,00	865,90		
			04/04/2008	04/04/2008	Belo Horizonte	MG	Conselheiro Lafaiete	MG	0	0,00	0,00	0,00		
			04/04/2008	11/04/2008	Conselheiro Lafaiete	MG	Belo Horizonte	MG	7	865,90	0,00	865,90		
			11/04/2008	11/04/2008	Belo Horizonte	MG	Congonhas	MG	0	0,00	0,00	0,00		
			11/04/2008	12/04/2008	Congonhas	MG	Belo Horizonte	MG	1,5	185,55	0,00	185,55		
			12/04/2008	12/04/2008	Belo Horizonte	MG	Brasília	DF	0	0,00	301,62	301,62		
Motivo da Viagem: Nacional - A Serviço														
Descrição do motivo da viagem: Participar como instrutora do Curso de Capacitação em Gestão Estratégica do Desenvolvimento Local e Regional, no período de 24/03/08 a 11/04/08, em Belo Horizonte/MG, Ouro Branco/MG, Conselheiro Lafaiete/MG e Congonhas/MG.														
Justificativa da viagem ocorrida em final de semana ou feriado: Na solicitação de concessão de diárias e passagens consta a permanência dos mesmos no local do evento nos finais de semana 29 e 30/03 e 05 e 06/04/08, pois foi feita uma cotação para constatar que a permanência gera um custo menor para o Ministério da Integração Nacional do que o deslocamento ida/volta para dar continuidade as atividades. Informo ainda que a colaboradora eventual embarcará no domingo dia 23/03/2008 devido incompatibilidade de voo com o início do Curso, previsto para as 08:30 h do dia 24/03/08, e o retorno será dia 12/04/08 (sábado) porque o encerramento do curso será na cidade de Congonhas/MG as 18 h, portanto não será possível o deslocamento terrestre Congonhas/BH e aéreo BH/BSB no mesmo dia.														
Justificativa para viagem urgente: .														
									Desconto: 0,00	Adicional: 54,98	Total	2.590,83	610,74	3.201,57
José Otamar de Carvalho	000540/08	Nacional	22/04/2008	25/04/2008	Brasília	DF	Recife	PE	3,5	432,95	379,12	812,07		
			25/04/2008	25/04/2008	Recife	PE	Brasília	DF	0	0,00	312,57	312,57		
Motivo da Viagem: Nacional - A Serviço														

Descrição do motivo da viagem: Participar como palestrante no evento "Semana da Caatinga", realizado pela Fundação Joaquim Nabuco (FUNDAJ) e o Conselho Nacional da Reserva da Biosfera da Caatinga (UNESCO), e reunião sobre " Cenários e Opções de Desenvolvimento para o Nordeste", em Recife/PE, nos dias 23 e 24/04/08. O deslocamento BSB/REC será dia 22/04/08 porque os vôos que saem de Brasília para Recife chegam por volta das 12 h e o evento começará as 14 h do dia 23/04/08, portanto há possibilidade de atraso na chegada do voo em Recife/PE e comprometimento no início das atividades, e o retorno será dia 25/04/08 porque o colaborador participará de reuniões durante o dia 24/04/08 até as 18 h e o último voo REC/BSB sai as 19h e 10 min, impossibilitando o deslocamento até o aeroporto e embarque a tempo.																		
Justificativa para alteração da viagem: Informe que falto o de acordo do Proponente no cronograma de viagem																		
										Desconto: 0,00		Adicional: 54,98		Total		487,93	691,69	1.179,62
MARIA JOSÉ MONTEIRO		000656/08	Nacional	04/05/2008	07/05/2008	Brasília	DF	Marabá	PA	3,5	360,78	633,42	994,20					
				07/05/2008	07/05/2008	Marabá	PA	Brasília	DF	0	0,00	434,92	434,92					
Motivo da Viagem: Nacional - Encontro/Seminário																		
Descrição do motivo da viagem: Participar do Seminário de Integração Regional do Estado do Pará, em Marabá/PA de 05 a 07/05/08.																		
Justificativa da viagem ocorrida em final de semana ou feriado: Na solicitação de concessão de diárias e passagens consta o deslocamento dia 04/05/08 (domingo) devido incompatibilidade de voo com o início do evento, previsto para 08 h 30 min do dia 05/05/08.																		
Justificativa para viagem urgente: Informe que o Seminário de Integração Regional do Estado do Pará (INTEGRANORTE) aconteceria também em Belém de 07 a 09/05/08 mas na sexta-feira (25/04/08) no final do expediente o evento foi cancelado, portanto foi necessário alterar o memorando de justificativas, retirando o referido evento e novas assinaturas, impossibilitando a solicitação no prazo de 10 dias, conforme estabelece portaria nº 98 de 16/07/03.																		
										Desconto: 0,00		Adicional: 54,98		Total		415,76	1.068,34	1.484,10
Suzana Dias Rabelo de Oliveira		000770/08	Nacional	25/05/2008	27/05/2008	Brasília	DF	Fortaleza	CE	2	247,40	561,81	809,21					
				27/05/2008	27/05/2008	Fortaleza	CE	Canindé	CE	0	0,00	0,00	0,00					
				27/05/2008	28/05/2008	Canindé	CE	Fortaleza	CE	1	123,70	0,00	123,70					
				28/05/2008	28/05/2008	Fortaleza	CE	Caridade	CE	0	0,00	0,00	0,00					
				28/05/2008	29/05/2008	Caridade	CE	Fortaleza	CE	1	123,70	0,00	123,70					
				29/05/2008	29/05/2008	Fortaleza	CE	Itaitira	CE	0	0,00	0,00	0,00					
				29/05/2008	30/05/2008	Itaitira	CE	Fortaleza	CE	1	123,70	0,00	123,70					
				30/05/2008	30/05/2008	Fortaleza	CE	Paramoti	CE	0	0,00	0,00	0,00					
				30/05/2008	31/05/2008	Paramoti	CE	Fortaleza	CE	1,5	185,55	0,00	185,55					
				31/05/2008	31/05/2008	Fortaleza	CE	Brasília	DF	0	0,00	499,12	499,12					
Motivo da Viagem: Nacional - A Serviço																		
Descrição do motivo da viagem: Viagem precursora para os territórios de análise do Curso de Gestão Estratégica de Desenvolvimento Regional e Local, em Fortaleza/CE, Canindé/CE, Caridade/CE, Itaitira/CE e Paramoti/CE, no período de 26 a 30/05/08.																		
Justificativa da viagem ocorrida em final de semana ou feriado: Na solicitação de concessão de diárias e passagens consta o deslocamento dia 25/05/08 (domingo) devido incompatibilidade de voo com o início das atividades, previsto para 08 h do dia 26/05/08, e o retorno será dia 31/05/08 (sábado) devido incompatibilidade de voo FOR/BSB após o término das atividades, previsto para 18 h do dia 30/05/08.																		
Valores modificados na Prestação de Contas										Desconto: 0,00		Adicional: 54,98		Total		859,03	1.060,93	1.919,96
Reneo Pedro Prediger		000845/08	Nacional	04/06/2008	04/06/2008	Ijuí	RS	Porto Alegre	RS	0	0,00	0,00	0,00					
				04/06/2008	06/06/2008	Porto Alegre	RS	Brasília	DF	2,5	326,43	609,12	935,55					
				06/06/2008	06/06/2008	Porto Alegre	RS	Ijuí	RS	0	0,00	0,00	0,00					
				06/06/2008	06/06/2008	Brasília	DF	Porto Alegre	RS	0	0,00	609,12	609,12					
Motivo da Viagem: Nacional - A Serviço																		
Descrição do motivo da viagem: Fará apresentação sobre indicadores e a base informática do Sistema de Informações implantado na Universidade Regional do Noroeste do Estado do Rio Grande do Sul UNIJUÍ/RS, em Brasília/DF dia 05/06/08. Na solicitação de concessão de diárias e passagens consta o deslocamento dia 04/06/08 porque o local de origem dos referidos colaboradores é Ijuí/RS, portanto não é possível fazer o deslocamento terrestre Ijuí/RS/Porto Alegre e aéreo Porto Alegre/Brasília no mesmo dia da reunião, 05/06/08, o que também justifica o retorno no dia 06/06/08 que também será para deslocamento aéreo Brasília/Porto Alegre e terrestre Porto Alegre/Ijuí.																		
										Desconto: 0,00		Adicional: 54,98		Total		381,41	1.218,24	1.599,65
Sergio Luis Allebrandit		000846/08	Nacional	04/06/2008	04/06/2008	Ijuí	RS	Porto Alegre	RS	0	0,00	0,00	0,00					
				04/06/2008	06/06/2008	Porto Alegre	RS	Brasília	DF	2,5	326,43	609,12	935,55					
				06/06/2008	06/06/2008	Porto Alegre	RS	Ijuí	RS	0	0,00	0,00	0,00					
				06/06/2008	06/06/2008	Brasília	DF	Porto Alegre	RS	0	0,00	609,12	609,12					
Motivo da Viagem: Nacional - A Serviço																		
Descrição do motivo da viagem: Fará apresentação sobre indicadores e a base informática do Sistema de Informações implantado na Universidade Regional do Noroeste do Estado do Rio Grande do Sul UNIJUÍ/RS, em Brasília/DF dia 05/06/08. Na solicitação de concessão de diárias e passagens consta o deslocamento dia 04/06/08 porque o local de origem dos referidos colaboradores é Ijuí/RS, portanto não é possível fazer o deslocamento terrestre Ijuí/RS/Porto Alegre e aéreo Porto Alegre/Brasília no mesmo dia da reunião, 05/06/08, o que também justifica o retorno no dia 06/06/08 que também será para deslocamento aéreo Brasília/Porto Alegre e terrestre Porto Alegre/Ijuí.																		
										Desconto: 0,00		Adicional: 54,98		Total		381,41	1.218,24	1.599,65
Valdemar Ottani		000897/08	Nacional	20/06/2008	20/06/2008	Rio de Janeiro	RJ	Volta Redonda	RJ	0	0,00	0,00	0,00					
				20/06/2008	20/06/2008	Brasília	DF	Rio de Janeiro	RJ	0	0,00	0,00	0,00					
				20/06/2008	21/06/2008	Volta Redonda	RJ	Rio de Janeiro	RJ	1,5	185,55	0,00	185,55					
				21/06/2008	21/06/2008	Rio de Janeiro	RJ	Brasília	DF	0	0,00	279,12	279,12					
Motivo da Viagem: Nacional - A Serviço																		
Descrição do motivo da viagem: Participar de reuniões para manter entendimentos com as instituições envolvidas com a montagem da Unidade Técnica de Apoio ao Sul Fluminense, no Rio de Janeiro/RJ dia 19/06/08, e em Volta Redonda/RJ dia 20/06/08.																		
Justificativa da viagem ocorrida em final de semana ou feriado: Na solicitação de concessão de diárias e passagens consta o retorno dia 21/06/08 (sábado) porque as reuniões do dia 20/06/08 acontecerão em Volta Redonda/RJ até as 18 h, portanto não é possível fazer o deslocamento terrestre Volta Redonda/Rio de Janeiro e aéreo Rio de Janeiro/Brasília após o término das atividades.																		
Justificativa para alteração da viagem: Alteração nas datas da viagem.																		

				Desconto: 0,00	Adicional: 54,98					Total	240,53	279,12	519,65
MARCO CESAR ARAUJO PEREIRA	001051/08	Nacional	29/06/2008	30/06/2008	Brasília	DF	Rio de Janeiro	RJ	1,5		185,55	401,85	587,40
			30/06/2008	30/06/2008	Rio de Janeiro	RJ	Brasília	DF	0		0,00	401,85	401,85
Motivo da Viagem: Nacional - Encontro/Seminário													
Descrição do motivo da viagem: Participar do 4º Fórum do Sistema Integrado de Pesquisas Domiciliares-SIPD, com apresentação da proposta de questionário para o teste piloto da Pesquisa de Orçamento Familiar-POF e abordagem também dos avanços na Pesquisa Nacional por Amostra de Domicílios-PNAD, no Rio de Janeiro/RJ dia 30/06/08.													
Justificativa da viagem ocorrida em final de semana ou feriado: O deslocamento do colaborador será dia 29/06/08 (domingo) porque não há voo com horário compatível com o início do evento, previsto para 09 h do dia 30/06/08, conforme programação anexa.													
				Desconto: 0,00	Adicional: 54,98					Total	240,53	803,70	1.044,23
SUSANA LENA LINS DE GOIS	001131/08	Nacional	04/07/2008	05/07/2008	Brasília	DF	Breves	PA	1,5		154,62	0,00	154,62
			05/07/2008	05/07/2008	Breves	PA	Brasília	DF	0		0,00	0,00	0,00
Motivo da Viagem: Nacional - A Serviço													
Descrição do motivo da viagem: Participar da reunião de instalação do Comitê Gestor do Plano Marajó, a ser realizada no dia 04/07/08, no Município de Breves, Arquipélago do Marajó/PA.													
Justificativa da viagem ocorrida em final de semana ou feriado: Na solicitação de concessão de diárias consta o retorno dia 05/07/08 (sábado) porque as servidoras viajarão de FAB e o retorno está previsto para o período da manhã do dia 05/07/08.													
Justificativa para viajar sem diária ou sem passagem: Não será necessário emissão de passagens aéreas pelo MI porque o deslocamento será de FAB. Informo ainda a servidora Susana Lena substituirá o servidor Júlio Flávio Gaieteiro Miragaya, membro suplente, porque o mesmo fará outra viagem a serviço no mesmo período.													
				Desconto: 0,00	Adicional: 0,00					Total	154,62	0,00	154,62
SUSANA LENA LINS DE GOIS	001356/08	Nacional	11/08/2008	11/08/2008	Belém	PA	Breves	PA	0		0,00	0,00	0,00
			11/08/2008	11/08/2008	Brasília	DF	Belém	PA	0		0,00	534,62	534,62
			11/08/2008	16/08/2008	Breves	PA	Anajás	PA	5		515,40	0,00	515,40
			16/08/2008	19/08/2008	Anajás	PA	Belém	PA	3,5		432,95	0,00	432,95
			19/08/2008	19/08/2008	Belém	PA	Brasília	DF	0		0,00	388,62	388,62
Motivo da Viagem: Nacional - A Serviço													
Descrição do motivo da viagem: Participar de reuniões para construção de um plano de ação contra a malária no Arquipélago do Marajó, das discussões sobre o tema junto às comunidades locais, ajudará a construção conjunta, no âmbito da gestão do Plano Marajó, de decisões em torno da questão e acompanhará as primeiras ações prioritárias no âmbito do fórum regional, em Anajás/PA, do dia 13 ao dia 15/08/08, e em Belém/PA no dia 18/08/08.													
Justificativa da viagem ocorrida em final de semana ou feriado: Na solicitação de concessão de diárias e passagens consta a permanência da servidora no local do evento no final de semana 16 e 17/08/08, devido o deslocamento fluvial (barco) Anajás/BEL dia 16/08/08 (sábado) de aproximadamente 14 horas, e reunião em Belém/PA dia 18/08/08 (segunda-feira), portanto a permanência gera um custo menor para o Ministério da Integração Nacional do que o deslocamento ida/volta para dar continuidade as atividades no dia 18/08/08. O deslocamento BSB/BEL será dia 11 e 12/08/08 porque haverá deslocamento fluvial (barco) BEL/Anajás/Arquipélago do Marajó de 14 horas de viagem, e o retorno será dia 19/08/08 devido incompatibilidade de voo com o término da reunião, previsto para 18 h do dia 18/08/08 em Belém/PA, e o último voo BEL/BSB sai às 16 h 35 min. O deslocamento fluvial Anajás/Arquipélago do Marajó/BEL será dia 16/08/08 e custeado pelo governo do Estado do Pará.													
Justificativa para alteração da viagem: que anexo ofício/convite com de acordo do Secretário da SDR, Dr Henrique Villa. O Ministério da Integração Nacional integra o Fórum Regional do Plano Marajó e seu Comitê Gestor, em que atribuições na execução das ações acordadas com o governo estadual e com a sociedade civil devem ser acompanhadas, com vistas a garantir o cumprimento dos planos de trabalhos estabelecidos. Dentre eles, o problema da malária, que afinge os municípios do arquipélago do Marajó, é tema de demanda prioritária. Desta feita, na ocasião da primeira reunião do fórum, na cidade de Breves, no dia 04/07/08, estabeleceu-se a necessidade de construir um plano de ação contra a doença, onde representantes do governo federal, estadual e da sociedade civil estariam presentes para um diagnóstico, avaliação e proposição de ações para reverter o quadro do problema no arquipélago. Para tanto, a estratégia se consubstanciou na formação de um grupo técnico que se deslocaria para a cidade de Anajás/PA, ficando a participação													
Justificativa para viagem urgente: Informo ainda que a viagem consta na programação do mês de agosto no período de 27 a 30/08/08, mas conforme convite anexo recebido nesta data (08/08/08) a mesma foi antecipada para 11 a 19/08/08, inviabilizando a emissão com antecedência de 10 dias, conforme estabelece portaria nº 98 de 16/07/03.													
				Desconto: 0,00	Adicional: 54,98					Total	1.003,33	923,24	1.926,57
SUSANA LENA LINS DE GOIS	001483/08	Nacional	28/08/2008	30/08/2008	Brasília	DF	Belém	PA	2,5		309,25	588,62	897,87
			30/08/2008	30/08/2008	Belém	PA	Brasília	DF	0		0,00	644,62	644,62
Motivo da Viagem: Nacional - A Serviço													
Descrição do motivo da viagem: Participar de reuniões para tratar de ações emergenciais de Combate à Malária no Arquipélago do Marajó no âmbito do Plano de Desenvolvimento Territorial Sustentável para o Arquipélago do Marajó, que ocorrerá em Belém/PA dia 29/08/08. A servidora é membro titular do Comitê Gestor do Plano de Desenvolvimento Territorial Sustentável para o Arquipélago do Marajó.													
Justificativa da viagem ocorrida em final de semana ou feriado: Na solicitação de concessão de diárias e passagens consta o deslocamento dia 28/08/08 devido incompatibilidade de voo com o início da reunião, previsto para 09 h do dia 29/08/08, e o retorno será dia 30/08/08 (sábado) porque o término da reunião está previsto para 18 h do dia 29/08/08 e o último voo BEL/BSB sai às 16 h 35 min.													
Justificativa para viagem urgente: Informo que a solicitação está fora do prazo porque o convite confirmando da reunião chegou dia 22/08/08 (sexta-feira), inviabilizando a emissão com antecedência de 10 dias, conforme estabelece portaria nº 98 de 16/07/03.													
				Desconto: 0,00	Adicional: 54,98					Total	364,23	1.233,24	1.597,47
MARIA JOSÉ MONTEIRO	001561/08	Nacional	10/09/2008	12/09/2008	Brasília	DF	Curitiba	PR	2,5		292,05	504,62	796,67
			12/09/2008	12/09/2008	Curitiba	PR	Brasília	DF	0		0,00	504,62	504,62
Motivo da Viagem: Nacional - Encontro/Seminário													
Descrição do motivo da viagem: Participar do Seminário Regional Projeto de Lei 3057/2000, como membro suplente do MI no Conselho das Cidades e no GT de discussão do PL 3057, em Curitiba/PR, nos dias 11 e 12/09/08.													
Justificativa para viagem urgente: .													
				Desconto: 0,00	Adicional: 54,98					Total	347,03	1.009,24	1.356,27
Valter de Carvalho	001599/08	Nacional	10/09/2008	11/09/2008	Natal	RN	Brasília	DF	0		0,00	461,62	461,62
			11/09/2008	11/09/2008	Brasília	DF	Natal	RN	0		0,00	0,00	0,00
Motivo da Viagem: Nacional - A Serviço													

Descrição do motivo da viagem: Participar de reunião com o Chefe de Gabinete do Presidente da República, para tratar de assuntos pertinentes ao Crédito para os pequenos proprietários, assim como ao Crédito para os médios e grandes empreendedores, a ser realizada no dia 11 de setembro de 2008, em Brasília/DF.													
Justificativa para viajar sem diária ou sem passagem: O colaborador eventual dispensa diárias e passagem de retorno BSB/NAT.													
Justificativa para viagem urgente: Informo que a referida reunião foi agendada no final do mês de agosto, o que também justifica a solicitação fora do prazo de 10 dias, conforme estabelece portaria nº 98 de 16/07/03. O referido colaborador eventual dispensa a passagem de retorno e diárias.													
					Desconto: 0,00		Adicional: 0,00		Total		0,00	461,62	461,62
MARIA JOSÉ MONTEIRO		001657/08	Nacional	21/09/2008	23/09/2008	Brasília	DF	São Paulo	SP	2,5	309,25	238,62	547,87
				23/09/2008	23/09/2008	São Paulo	SP	Brasília	DF	0	0,00	249,12	249,12
Motivo da Viagem: Nacional - Encontro/Seminário													
Descrição do motivo da viagem: Participar do Seminário Regional Projeto de Lei 3057/2000, como membro suplente do MI no Conselho das Cidades e no GT de discussão do PL 3057, em São Paulo/SP, nos dias 22 e 23/09/08.													
Justificativa da viagem ocorrida em final de semana ou feriado: Informo que o deslocamento Brasília/São Paulo será dia 21/09/08 (domingo) devido incompatibilidade de voo com o início do evento, previsto para 08 h 30 min do dia 22/09/08.													
					Desconto: 0,00		Adicional: 54,98		Total		364,23	487,74	851,97
SUSANA LENA LINS DE GOIS		001712/08	Nacional	28/09/2008	01/10/2008	Brasília	DF	Macapá	AP	3	350,46	739,12	1.089,58
				01/10/2008	03/10/2008	Macapá	AP	Oiapoque	AP	2	206,16	0,00	206,16
				03/10/2008	04/10/2008	Oiapoque	AP	Macapá	AP	1,5	175,23	0,00	175,23
				04/10/2008	04/10/2008	Macapá	AP	Brasília	DF	0	0,00	737,12	737,12
Motivo da Viagem: Nacional - A Serviço													
Descrição do motivo da viagem: Participar de reuniões de apoio a Elaboração de projetos para o Estado do Amapá no Âmbito da Cooperação com a Guiana Francesa, em Macapá/AP e Oiapoque/AP, no período de 29/09/08 a 03/10/08.													
Justificativa da viagem ocorrida em final de semana ou feriado: O deslocamento BSB/MCP será dia 28/09/08 (domingo) devido incompatibilidade de voo com o início das atividades, previsto para 09 h do dia 29/09/08, e o retorno será dia 04/10/08 (sábado) porque as últimas atividades serão na cidade de Oiapoque e após o término no final da tarde haverá deslocamento terrestre Oiapoque/Macapá para deslocamento aéreo Macapá/Brasília no dia seguinte (04/10/08). Informo ainda que a viagem consta na programação do mês de setembro no período de 21 a 23/09/08, mas conforme justificativa em anexo será necessário estender o período para cumprir a programação.													
Justificativa para alteração da viagem: Alteração na restrição de voos devido falta de vaga em voos de volta.													
					Desconto: 0,00		Adicional: 54,98		Total		786,83	1.476,24	2.263,07
MARCO CESAR ARAUJO PEREIRA		001803/08	Nacional	09/10/2008	10/10/2008	Brasília	DF	Rio de Janeiro	RJ	1,5	185,55	234,62	420,17
				10/10/2008	10/10/2008	Rio de Janeiro	RJ	Brasília	DF	0	0,00	393,62	393,62
Motivo da Viagem: Nacional - A Serviço													
Descrição do motivo da viagem: Participar de reuniões no IBGE, para tratar do Seminário de Regionalização, e Lançamento da Publicação Regiões de Influência das Cidades-REGIC, no Rio de Janeiro/RJ nos dias 09 e 10/10/08.													
Justificativa para viagem urgente: .													
					Desconto: 0,00		Adicional: 54,98		Total		240,53	628,24	868,77
SUSANA LENA LINS DE GOIS		001937/08	Nacional	22/10/2008	24/10/2008	Brasília	DF	Tucuruí	PA	2,5	257,70	910,62	1.168,32
				24/10/2008	24/10/2008	Tucuruí	PA	Brasília	DF	0	0,00	953,00	953,00
Motivo da Viagem: Nacional - Encontro/Seminário													
Descrição do motivo da viagem: Participar do Seminário de Desenvolvimento Regional-ADR, em Tucuruí/PA dia 23/10/08.													
Justificativa para viagem urgente: A solicitação está fora do prazo porque a indicação para a servidora participar do evento foi feita nesta data (15/10/08) inviabilizando a emissão com antecedência de 10 dias, conforme estabelece portaria nº 98 de 16/07/03. Na solicitação de concessão de diárias e passagens consta o deslocamento dia 22/10/08 devido incompatibilidade de voo com o início do evento, previsto para 08 h 30 min do dia 23/10/08, e o retorno será dia 24/10/08 porque o término do evento está previsto para 18 h do dia 23/10/08 e o último voo Tucuruí/BSB sai às 13 h.													
					Desconto: 0,00		Adicional: 54,98		Total		312,68	1.863,62	2.176,30
Suzana Dias Rabelo de Oliveira		001997/08	Nacional	03/11/2008	05/11/2008	Brasília	DF	Porto Alegre	RS	2,5	309,25	399,62	708,87
				05/11/2008	05/11/2008	Porto Alegre	RS	Brasília	DF	0	0,00	438,62	438,62
Motivo da Viagem: Nacional - A Serviço													
Descrição do motivo da viagem: Participar de reuniões de preparação do Programa de Capacitação 2009, em Porto Alegre/RS, nos dias 04 e 05/11/08. Informo ainda que o deslocamento BSB/POA será dia 03/11/08 devido incompatibilidade de voo com o início da reunião, previsto para 09 h do dia 04/11/08.													
					Desconto: 0,00		Adicional: 54,98		Total		364,23	838,24	1.202,47
SUSANA LENA LINS DE GOIS		002092/08	Nacional	13/11/2008	15/11/2008	Brasília	DF	Belém	PA	2,5	309,25	487,62	796,87
				15/11/2008	15/11/2008	Belém	PA	Brasília	DF	0	0,00	549,12	549,12
Motivo da Viagem: Nacional - A Serviço													
Descrição do motivo da viagem: Participar de reunião para apresentação da versão preliminar do Plano de Desenvolvimento Regional Sustentável do Xingu e organização das consultas públicas a serem realizadas na região, em Belém/PA, dia 14/11/08.													
Justificativa da viagem ocorrida em final de semana ou feriado: O deslocamento BSB/BEL será dia 13/11/08 devido incompatibilidade de voo com o início da reunião, previsto para 09 h do dia 14/11/08, e o retorno será dia 15/11/08 (sábado) devido incompatibilidade de voo com o término da reunião, previsto para 18 h do dia 14/11/08.													
Justificativa para alteração da viagem: A servidora recebeu ligação solicitando sua presença no período da tarde em Belém/PA para que a mesma participe da preparação da reunião do dia seguinte (14/11/08).													
Justificativa para viagem urgente: Informo que não foi possível lançar a solicitação da viagem no dia 04/11/08 porque o sistema SCDP não estava funcionando no final da tarde, horário que a documentação foi concluída para solicitar a mesma.													
					Desconto: 0,00		Adicional: 54,98		Total		364,23	1.036,74	1.400,97
Suzana Dias Rabelo de Oliveira		002138/08	Nacional	16/11/2008	23/11/2008	Brasília	DF	João Pessoa	PB	7,5	876,15	834,62	1.710,77

			23/11/2008	23/11/2008	João Pessoa	PB	Brasília	DF	0	0,00	444,42	444,42			
Motivo da Viagem: Nacional - A Serviço															
Descrição do motivo da viagem: Participar do Integranoordeste e do Simpósio de Geografia Regional, levando a Exporegiões, em João Pessoa/PB, no período de 17 a 22/11/08.															
Justificativa da viagem ocorrida em final de semana ou feriado: Informo que o deslocamento BSB/JPA será dia 16/11/08 (domingo) porque a colaboradora eventual fará a montagem dos painéis da Exporegiões durante o dia 17/11/08 para abertura do evento a partir das 17 h, e o retorno JPA/BSB será dia 23/11/08 (domingo) porque a Exporegiões está agenda até o dia 22/11/08 (sábado), conforme programação do Simpósio em anexo, e após o evento a mesma fará a desmontagem dos painéis, fato que impossibilita o retorno no sábado.															
Justificativa para viagem urgente:															
										Desconto: 0,00	Adicional: 54,98	Total	931,13	1.279,04	2.210,17
SUSANA LENA LINS DE GOIS	002281/08	Nacional	29/11/2008	29/11/2008	Brasília	DF	Belém	PA	0	0,00	487,62	487,62			
			29/11/2008	30/11/2008	Belém	PA	Altamira	PA	1	103,08	337,62	440,70			
			30/11/2008	02/12/2008	Altamira	PA	Senador José Porfírio	PA	2	206,16	0,00	206,16			
			02/12/2008	04/12/2008	Senador José Porfírio	PA	Uruará	PA	2	206,16	0,00	206,16			
			04/12/2008	05/12/2008	Uruará	PA	Altamira	PA	1,5	154,62	0,00	154,62			
			05/12/2008	05/12/2008	Altamira	PA	Brasília	DF	0	0,00	1.084,58	1.084,58			
Motivo da Viagem: Nacional - A Serviço															
Descrição do motivo da viagem: Participar de etapa de Consultas Públicas do Plano de Desenvolvimento Regional Sustentável do Xingu-PDRS, em Senador José Porfírio/PA e Uruará/PA, nos dias 01 e 03/12/08.															
Justificativa da viagem ocorrida em final de semana ou feriado: Para chegar até a cidade de Senador José Porfírio/PA será necessário fazer deslocamento aéreo Brasília/Altamira dia 29/11/08 (sábado) e deslocamento rodoviário e fluvial Altamira/Senador José Porfírio, no dia 30/11/08 (domingo), de aproximadamente 10 horas de viagem, fato que justifica o deslocamento dois dias antes do evento. O deslocamento Senador José Porfírio/Uruará será realizado dia 02/12/08 porque também é necessário utilizar transporte rodoviário e fluvial e o tempo de viagem é de 10 horas. A servidora não participará da Consulta Pública do dia 05/12/08 em Altamira/PA por motivos pessoais em Brasília/DF, mas o retorno a Brasília/DF só é possível a partir de Altamira/PA, portanto a mesma fará o deslocamento rodoviário e fluvial Uruará/Altamira dia 04/12/08, de aproximadamente 10 horas de viagem, e o deslocamento aéreo Altamira/Brasília dia 05/12/08 pela manhã.															
										Desconto: 0,00	Adicional: 54,98	Total	725,00	1.909,82	2.634,82
SUSANA LENA LINS DE GOIS	002363/08	Nacional	01/12/2008	03/12/2008	Brasília	DF	Belém	PA	2,5	309,25	0,00	309,25			
			03/12/2008	03/12/2008	Belém	PA	Brasília	DF	0	0,00	0,00	0,00			
Motivo da Viagem: Nacional - A Serviço															
Descrição do motivo da viagem: Participar de reunião do Conselho de Acompanhamento do Programa Operacional Amazônia, em Belém/PA, dia 02/12/08, substituindo o servidor Ronaldo Ramos Vasconcellos, impossibilitado de participar do evento por motivos de trabalho em Brasília/DF na mesma data.															
Justificativa para viagem urgente: O deslocamento BSB/BEL será dia 01/12/08 devido incompatibilidade de voo com o início da reunião, previsto para 08 h do dia 02/12/08, e o retorno será dia 03/12/08 devido incompatibilidade de voo com o término da mesma, previsto para 18 h do dia 02/12/08. Informo ainda que a solicitação está fora do prazo devido o recebimento do convite nesta data (26/11/08), inviabilizando a emissão com antecedência de 10 dias, conforme estabelece portaria nº 98 de 16/07/03.															
										Desconto: 0,00	Adicional: 54,98	Total	364,23	0,00	364,23
Suzana Dias Rabelo de Oliveira	002366/08	Nacional	09/12/2008	09/12/2008	Brasília	DF	Porto Alegre	RS	0	0,00	378,62	378,62			
			09/12/2008	13/12/2008	Porto Alegre	RS	Santa Maria	RS	4,5	463,86	323,62	787,48			
			13/12/2008	13/12/2008	Santa Maria	RS	Porto Alegre	RS	0	0,00	315,58	315,58			
			13/12/2008	13/12/2008	Porto Alegre	RS	Brasília	DF	0	0,00	378,62	378,62			
Motivo da Viagem: Nacional - A Serviço															
Descrição do motivo da viagem: Viagem precursora para os territórios de análise do programa de capacitação de 2009, em Santa Maria/RS, no período de 10 a 12/12/08.															
Justificativa da viagem ocorrida em final de semana ou feriado: O deslocamento Brasília/POA/Santa Maria será dia 09/12/08 porque não é possível fazer os trechos aéreos BSB/POA e POA/Santa Maria no mesmo dia de início das atividades, previsto para a manhã do dia 10/12/08, e o deslocamento Santa Maria/POA/Brasília será dia 13/12/08 (sábado) por que será necessário fazer um deslocamento aéreo Santa Maria/POA e outro POA/BSB separadamente, fato que impossibilita o retorno após o término da reunião, previsto para 18 h do dia 12/12/08.															
										Desconto: 0,00	Adicional: 54,98	Total	518,84	1.396,44	1.915,28
											Total Geral	13.682,45	23.859,48	37.541,93	

Imprimir

Retornar

Solicitação Aprovação Execução Prestação de Contas Consultas Tabelas Gestão Ajuda Sair com Segurança

NOME DO ÓRGÃO/UNIDADE: SECRETARIA DE POLÍTICAS DE DESENVOLVIMENTO REGIONAL

SOLICITAÇÃO DE VIAGEM

PERÍODO: 01/01/2008 a 31/12/2008

TIPO DE VIAGEM: Todos / TIPO DE PROPOSTO: Convidado / STATUS: Todas

* Valor da cotação do dólar não informado.

Proposto	Número Solicitação	Tipo de Viagem	Período		Trecho				Quantidade Diárias	Valor das Diárias	Valor das Passagens e Taxas	Valor Total
			Início	Término	Origem	UF	Destino	UF				
SUZANA DIAS RABELO DE OLIVEIRA	000129/08	Nacional	18/02/2008	18/02/2008	Brasília	DF	Belo Horizonte	MG	0	0,00	238,62	238,62
			18/02/2008	18/02/2008	Belo Horizonte	MG	Jeceaba	MG	0	0,00	0,00	0,00
			18/02/2008	19/02/2008	Jeceaba	MG	Belo Horizonte	MG	1	123,70	0,00	123,70
			19/02/2008	19/02/2008	Belo Horizonte	MG	Ouro Branco	MG	0	0,00	0,00	0,00
			19/02/2008	20/02/2008	Ouro Branco	MG	Belo Horizonte	MG	1	123,70	0,00	123,70
			20/02/2008	20/02/2008	Belo Horizonte	MG	Congonhas	MG	0	0,00	0,00	0,00
			20/02/2008	20/02/2008	Congonhas	MG	Conselheiro Lafaiete	MG	0	0,00	0,00	0,00
			20/02/2008	21/02/2008	Conselheiro Lafaiete	MG	Belo Horizonte	MG	1	123,70	0,00	123,70
			21/02/2008	21/02/2008	Belo Horizonte	MG	Entre Rios de Minas	MG	0	0,00	0,00	0,00
			21/02/2008	22/02/2008	Entre Rios de Minas	MG	Belo Horizonte	MG	1	123,70	0,00	123,70
			22/02/2008	22/02/2008	Belo Horizonte	MG	São Brás do Suaçuí	MG	0	0,00	0,00	0,00
			22/02/2008	22/02/2008	São Brás do Suaçuí	MG	Belo Horizonte	MG	0,5	61,85	0,00	61,85
22/02/2008	22/02/2008	Belo Horizonte	MG	Brasília	DF	0	0,00	238,62	238,62			
Motivo da Viagem: Nacional - A Serviço												
Descrição do motivo da viagem: Missão precursora aos municípios de MINAS GERAIS (Jeceaba, Ouro Branco, São Braz do Suaçuí, Congonhas, Conselheiro Lafaiete, Entreiros de Minas) que serão objeto de trabalho dos participantes do curso de desenvolvimento local e regional – ILPES/CEPAL – MI, no período de 18 a 22/02/08.												
					Desconto: 76,82		Adicional: 54,98		Total	534,81	477,24	1.012,05
OSMAR DE SA PONTE JUNIOR	000669/08	Nacional	08/05/2008	09/05/2008	Fortaleza	CE	Teresina	PI	2,5	350,50	248,62	599,12
			09/05/2008	10/05/2008	Teresina	PI	Fortaleza	CE	0	0,00	173,62	173,62
Motivo da Viagem: Nacional - A Serviço												
Descrição do motivo da viagem: Participar de reunião prévia com coordenadores da reunião sobre incubadora de cooperativas dia 08/05/08 das 14 as 18 h e reunião para constituição de Grupo de Trabalho referente a incubadora de cooperativas no Estado do Piauí dia 09/05/08 das 08 as 18 h em Teresina - PI												
Justificativa para viagem urgente: .												
					Desconto: 12,11		Adicional: 54,98		Total	393,37	422,24	815,61
Total Geral									928,18	899,48	1.827,66	

Imprimir

Retornar

BILHETES DE PASSAGENS NÃO UTILIZADOS

PERÍODO DE 01/01/2008 A 31/12/2008

Nome do Proposto	Número da Solicitação	Número do Empenho	Número de Bilhete	Data Início do Trecho	Data Emissão Bilhete	Data Cancel. Bilhete	Trechos				Companhia	Valor do Bilhete
							Origem	UF	Destino	UF		
ANTONIO ROBERTO ALBUQUERQUE SILVA	000614/08	2008NE900698	N6VQCH	30/04/2008	25/04/2008	30/04/2008	Maceió	AL	Brasília	DF	GOL	258,62
Descrição do Motivo da Viagem												
Participar de entrevista coletiva do Sr. Ministro Geddel sobre SUDENE, Fundos de Desenvolvimento, Fundos Constitucionais e Incentivos Fiscais, em evento organizado pela Presidência da República, e da instalação e posse do Conselho Deliberativo da Superintendência de Desenvolvimento do Nordeste-SUDENE, em Maceió/AL nos dias 29 e 30/04/08.												
Total												
DIVINO DA COSTA VAZ	002325/08-1C	2008NE900698	9572355340967	03/12/2008	25/11/2008	02/12/2008	Recife	PE	Brasília	DF	TAM	539,12
Descrição do Motivo da Viagem												
Participar de reunião na SUDENE sobre o Fundo Constitucional de Financiamento do Nordeste-FNE, em Recife/PE, no dia 02/12/08. Na solicitação de concessão de diárias e passagens consta o retorno dia 03/12/08 devido incompatibilidade de voo com o término da reunião, previsto para 18 h do dia 02/12/08, e o último voo REC/BSB sai 18 h 10 min.												
Total												
HENRIQUE VILLA DA COSTA FERREIRA	000448/08	2008NE900004	D5J2DH	07/04/2008	01/04/2008	03/04/2008	Brasília	DF	Rio de Janeiro	RJ	GOL	353,62
		2008NE900004	D5J2DH	08/04/2008	01/04/2008	03/04/2008	Rio de Janeiro	RJ	Brasília	DF	GOL	248,62
Descrição do Motivo da Viagem												
Participar do Seminário sobre o Desenvolvimento do Sul Fluminense, como representante da SDR, em Volta Redonda/RJ dia 07/04/08.												
Total												
HENRIQUE VILLA DA COSTA FERREIRA	001345/08	2008NE900698	K3H4NF	21/08/2008	11/08/2008	19/08/2008	Brasília	DF	Chapécó	SC	GOL	735,62
		2008NE900698	K3H4NF	23/08/2008	11/08/2008	19/08/2008	Chapécó	SC	Brasília	DF	GOL	731,42
Descrição do Motivo da Viagem												
Fazer o encerramento do Curso de Gestão Estratégica de Desenvolvimento Regional e Local, em Chapécó/SC, dia 22/08/08.												
Total												
JULIO FLAVIO GAMEIRO MIRAGAYA	000186/08	2008NE900004	NI31CH	20/02/2008	19/02/2008	20/02/2008	Brasília	DF	Curitiba	PR	GOL	318,62
Descrição do Motivo da Viagem												
Participar como palestrante de reunião sobre o Plano da Amazônia Sustentável-PAS com os Estados que fazem parte da Amazônia Legal no período da tarde, em Curitiba/PR dia 21/02/08.												
Total												
JULIO FLAVIO GAMEIRO MIRAGAYA	000826/08	2008NE900698	9572346595596	30/05/2008	28/05/2008	29/05/2008	Brasília	DF	Belém	PA	TAM	569,12
Descrição do Motivo da Viagem												
Participar de reuniões sobre o Plano de Desenvolvimento da Amazônia Sustentável-PAS, em Belém/PA dia 30/05/08, Lançamento do Plano de Desenvolvimento Territorial Sustentável do Arquipélago do Marajó, em Belém/PA dia 30/05/08, e Lançamento do Plano Marajó, em Soure/PA dia 31/05/08.												
Total												
KATIA MARCIA YAJIMA HABARA	000450/08	2008NE900004	D5J2DH	07/04/2008	01/04/2008	03/04/2008	Brasília	DF	Rio de Janeiro	RJ	GOL	353,62
		2008NE900004	D5J2DH	08/04/2008	01/04/2008	03/04/2008	Rio de Janeiro	RJ	Brasília	DF	GOL	248,62
Descrição do Motivo da Viagem												
Participar do Seminário sobre o Desenvolvimento do Sul Fluminense, como responsável pela organização logística, em Volta Redonda/RJ dia 07/04/08.												
Total												
LOYANE DE SOUSA TAVARES	000449/08	2008NE900004	D5J2DH	07/04/2008	01/04/2008	03/04/2008	Brasília	DF	Rio de Janeiro	RJ	GOL	353,62
		2008NE900004	D5J2DH	08/04/2008	01/04/2008	03/04/2008	Rio de Janeiro	RJ	Brasília	DF	GOL	248,62
Descrição do Motivo da Viagem												
Participar do Seminário sobre o Desenvolvimento do Sul Fluminense, como relatora, em Volta Redonda/RJ dia 07/04/08.												
Total												
LUIZ ANTONIO DOMBEK	001650/08-1C	2008NE900698	SDY8PH	19/09/2008	12/09/2008	19/09/2008	Belém	PA	Brasília	DF	GOL	534,62
Descrição do Motivo da Viagem												
Participar de reuniões técnicas para traçar estratégias e metodologias para os Planos de Trabalho decorrentes do Protocolo de Cooperação Técnica entre MI e o Estado do Pará, em Belém/PA, nos dias 17, 18 e 19/09/08.												
Total												
PAULO PITANGA DO AMPARO	000447/08	2008NE900004	FY5UAH	07/04/2008	01/04/2008	03/04/2008	Brasília	DF	Rio de Janeiro	RJ	GOL	353,62
		2008NE900004	FY5UAH	08/04/2008	01/04/2008	03/04/2008	Rio de Janeiro	RJ	Brasília	DF	GOL	248,62
Descrição do Motivo da Viagem												
Participar do Seminário sobre o Desenvolvimento do Sul Fluminense, como coordenador técnico, em Volta Redonda/RJ dia 07/04/08, e reuniões na Secretaria de Obras para definição do Plano de Trabalho da Agência do Sul Fluminense, no Rio de Janeiro/RJ dia 08/04/08.												
Total												
PAULO PITANGA DO AMPARO	001998/08-1C	2008NE900698	1003389444	05/11/2008	28/10/2008	31/10/2008	Brasília	DF	Recife	PE	WEBJET LINHAS AÉREAS	344,62
		2008NE900698	1003389445	08/11/2008	28/10/2008	31/10/2008	Recife	PE	Brasília	DF	WEBJET LINHAS AÉREAS	344,62
Descrição do Motivo da Viagem												
Participar de reuniões na Fundação Joaquim Nabuco-FUNDAJ com dirigentes e consultores contratados para discussão do Plano de Trabalho para elaboração do programa Nacional de Capacitação em Desenvolvimento Regional-PNCDR, em Recife/PE dia 05/11/08, reunião na SUDENE com dirigentes desta Superintendência e Escritório Técnico de Estudos Econômicos do Nordeste-ETENE para discussão do Plano Regional de Desenvolvimento do Nordeste e reunião com técnicos da SUDENE e consultores contratados para discussão do Plano de Trabalho para elaboração do PRDNE e da Oficina de Trabalho a ser realizada em fim de novembro sobre o Plano em Araçáju/SE com Estado do Nordeste e instituições parceiras, em Recife/PE no dia 04/11/08, e em Fortaleza/CE nos dias 06 e 07/11/08.												
Total												
RICARDO DIAS RAMAGEM	001467/08	2008NE900698	107713154	02/09/2008	26/08/2008	02/09/2008	Brasília	DF	Rio de Janeiro	RJ	OCEAN AIR	195,62
Descrição do Motivo da Viagem												
Participar como representante do MI no Comitê Executivo de Regionalização da PDP, de rodadas de reuniões para articulação da Política Nacional de Desenvolvimento Regional-PNDR com a Política de Desenvolvimento Produtivo-PDP, o Plano Nacional de Ciência e Tecnologia e as Políticas Agrícola e Ambiental, no Rio de Janeiro/RJ, no período de 03 a 05/09/08. Na solicitação de concessão de diárias e passagens consta o deslocamento dia 02/09/08 devido incompatibilidade de voo com o início do evento, previsto para 10 h do dia 03/09/08, os vãos que saem de Brasília/DF com destino ao Rio de Janeiro/RJ no período da manhã chegam por volta de 08 h 40 min mas ainda haverá deslocamento aeroporto/local do evento.												
Total												
RICARDO DIAS RAMAGEM	001467/08-1P	2008NE900698	107-713154	04/09/2008	30/09/2008	30/09/2008	Brasília	DF	Rio de Janeiro	RJ	OCEAN AIR	268,62
		2008NE900698	9572349050941	05/09/2008	26/08/2008	30/09/2008	Rio de Janeiro	RJ	Brasília	DF	TAM	279,12
Descrição do Motivo da Viagem												
Participar como representante do MI no Comitê Executivo de Regionalização da PDP, de rodadas de reuniões para articulação da Política Nacional de Desenvolvimento Regional-PNDR com a Política de Desenvolvimento Produtivo-PDP, o Plano Nacional de Ciência e Tecnologia e as Políticas Agrícola e Ambiental, no Rio de Janeiro/RJ, no período de 03 a 05/09/08. Na solicitação de concessão de diárias e passagens consta o deslocamento dia 02/09/08 devido incompatibilidade de voo com o início do evento, previsto para 10 h do dia 03/09/08, os vãos que saem de Brasília/DF com destino ao Rio de Janeiro/RJ no período da manhã chegam por volta de 08 h 40 min mas ainda haverá deslocamento aeroporto/local do evento.												
Total												
RONALDO RAMOS VASCONCELOS	000959/08	2008NE900698	0421936653732	16/06/2008	09/06/2008	16/06/2008	Brasília	DF	Rio de Janeiro	RJ	VARIG	258,62
Descrição do Motivo da Viagem												
Participar de reuniões no IPEA e IBGE para discutir cooperação no sentido do estabelecimento de uma base de indicadores para monitoramento das desigualdades regionais no Brasil, nos termos do Decreto nº 6047 de 22/02/07, que institui a PNDR, no Rio de Janeiro/RJ nos dias 16 e 17/06/08. A inclusão da viagem na programação de viagens de junho/2008 foi solicitada através de memorando nº 210 SDR/MI de 06/06/08, em anexo.												
Total												
RONALDO RAMOS VASCONCELOS	002144/08	2008NE900698	9572352407892	19/11/2008	11/11/2008	03/12/2008	Recife	PE	João Pessoa	PB	GOL	179,12
Descrição do Motivo da Viagem												
Participar do 4º Encontro Anual das Agências de Água no Brasil-2008 com tema: Planejamento e Aplicação de Recursos da Cobrança, no Rio de Janeiro/RJ, nos dias 17 e 18/11/08, reunião com a Secretaria de Planejamento de Pernambuco para desdobramentos do Curso Internacional de Gestão Estratégica de Desenvolvimento Regional e Local e Elaboração de Proposta de plano de Desenvolvimento Estratégico para o Território de Goiana e Pólo Fábmaco-Químico, a realizar-se em Recife/PE no dia 19/11/08, e III Encontro Nacional de Mesorregiões, em João Pessoa/PB nos dias 20 e 21/11/08..												
Total												
Total												
179,12												

ROSALVO DE OLIVEIRA JUNIOR	001437/08	2008NE900698	107 697958	25/08/2008	22/08/2008	28/08/2008	Recife	PE	Petrolina	PE	OCEAN AIR	242.62	
		2008NE900698	107 697959	27/08/2008	22/08/2008	28/08/2008	Petrolina	PE	Recife	PE	OCEAN AIR	238.42	
		2008NE900698	107 697968	27/08/2008	22/08/2008	28/08/2008	Recife	PE	Brasília	DF	OCEAN AIR	325.62	
		2008NE900698	1003 126302	25/08/2008	22/08/2008	28/08/2008	Brasília	DF	Recife	PE	WEBJET LINHAS AÉREAS	326.62	
Descrição do Motivo da Viagem												Total	1.133,28
Participar de reunião da Câmara Consultiva Regional do Sub-Médio São Francisco, a realizar-se no dia 26/08/08, em Juazeiro/BA.													
ROSALVO DE OLIVEIRA JUNIOR	001898/08	2008NE900698	EBJNVK	23/10/2008	17/10/2008	22/10/2008	Belo Horizonte	MG	Brasília	DF	GOL	318.62	
		2008NE900698	957 2352407811	23/10/2008	17/10/2008	22/10/2008	Brasília	DF	Belo Horizonte	MG	TAM	349.12	
Descrição do Motivo da Viagem												Total	667,74
Participar de reunião ordinária da Câmara Técnica Institucional Legal-CTIL, em Belo Horizonte/MG, dia 23/10/08. Informe que o local da reunião está previsto na programação de viagens como Maceió/AL, mas até o fechamento da programação de viagens o local ainda não estava definido, portanto o servidor colocou Maceió/AL por ser um dos locais para realização das reuniões, mas conforme convite anexo o local foi confirmado para Belo Horizonte/MG.													
SIMPLICIO MARIO DE OLIVEIRA	000613/08	2008NE900698	957 2343 668564	29/04/2008	24/04/2008	29/04/2008	Brasília	DF	Maceió	AL	TAM	609.12	
		2008NE900698	957 2343 668564	30/04/2008	24/04/2008	29/04/2008	Maceió	AL	Brasília	DF	TAM	604.92	
Descrição do Motivo da Viagem												Total	1.214,04
Participar da instalação e posse do Conselho Deliberativo da Superintendência de Desenvolvimento do Nordeste-SUDENE, em Maceió/AL dia 30/04/08.													
SIMPLICIO MARIO DE OLIVEIRA	000667/08	2008NE900698	FUCEEL	12/05/2008	07/05/2008	12/05/2008	Teresina	PI	Brasília	DF	GOL	460.42	
Descrição do Motivo da Viagem												Total	460,42
Participar de reunião prévia com coordenadores da reunião sobre incubadora de cooperativas dia 08/05/08 das 16 a 18 h, reunião para constituição de Grupo de Trabalho referente a incubação de cooperativas no Estado do Piauí dia 09/05/08 e Seminário "O Banco do Brasil no Desenvolvimento do Piauí", em Teresina/PI, nos dias 08, 09 e 12/05/08 respectivamente.													
SUSANA LENA LINS DE GOIS	002363/08	2008NE900698	957 2355 340976	01/12/2008	27/11/2008	01/12/2008	Brasília	DF	Belém	PA	TAM	549.12	
		2008NE900698	R1KM7L	03/12/2008	27/11/2008	01/12/2008	Belém	PA	Brasília	DF	GOL	388.62	
Descrição do Motivo da Viagem												Total	460,42
Participar de reunião do Conselho de Acompanhamento do Programa Operacional Amazônia, em Belém/PA, dia 02/12/08, substituindo o servidor Ronaldo Ramos Vasconcellos, impossibilitado de participar do evento por motivos de trabalho em Brasília/DF na mesma data.													
UBAJARA BEROCAN LEITE	000637/08	2008NE900698	D14SLF	09/05/2008	29/04/2008	02/05/2008	Fortaleza	CE	Brasília	DF	GOL	500.62	
		2008NE900698	957 2343668576	04/05/2008	29/04/2008	30/04/2008	Brasília	DF	Teresina	PI	TAM	439.12	
		2008NE900698	957 2343668576	06/05/2008	29/04/2008	30/04/2008	Teresina	PI	Fortaleza	CE	TAM	219.12	
Descrição do Motivo da Viagem												Total	937,74
Participar de reuniões preparatórias ao Curso de Gestão Estratégica do Desenvolvimento Regional e Local a ser realizado em Fortaleza/CE, em Fortaleza/Ce nos dias 07, 08 e 09/05/08. Na solicitação de concessão de diárias e passagens consta o deslocamento dia 06/05/08 devido incompatibilidade de voo com o início das atividades, previsto para as 08 h do dia 07/05/08.													
UBAJARA BEROCAN LEITE	001185/08	2008NE900698	1003010029	23/07/2008	16/07/2008	23/07/2008	Brasília	DF	Fortaleza	CE	WEBJET LINHAS AÉREAS	478.62	
Descrição do Motivo da Viagem												Total	1.158,86
Participar da coordenação dos trabalhos de grupo do Curso de Gestão Estratégica de Desenvolvimento Regional e Local, em Fortaleza/CE, nos dias 24 e 25/07/08.													
Valdemar Ottani	000897/08	2008NE900698	CYP3DC	19/06/2008	09/06/2008	23/06/2008	Brasília	DF	Rio de Janeiro	RJ	GOL	401.85	
Descrição do Motivo da Viagem												Total	478,62
Participar de reuniões para manter entendimentos com as instituições envolvidas com a montagem da Unidade Técnica de Apoio ao Sul Fluminense, no Rio de Janeiro/RJ dia 19/06/08, e em Volta Redonda/RJ dia 20/06/08.													
WILSON TORRES FILHO	001272/08	2008NE900698	957 2349 050852	11/08/2008	30/07/2008	08/08/2008	Brasília	DF	Rio de Janeiro	RJ	TAM	279.12	
		2008NE900698	957 2349 050852	11/08/2008	30/07/2008	08/08/2008	Rio de Janeiro	RJ	Brasília	DF	TAM	279.12	
Descrição do Motivo da Viagem												Total	401,85
Participar de reunião no IBGE sobre "Regionalização dos Estados", no Rio de Janeiro/RJ dia 11/08/08.													
											Total	558,24	
											Total Geral	14.977,23	

Imprimir Retornar

SOLICITAÇÃO DE VIAGEM

PERÍODO: 01/01/2008 a 31/12/2008

TIPO DE VIAGEM: Todos / TIPO DE PROPOSTO: Servidor / STATUS: Todas

* Valor da cotação do dólar não informado.

Proposto	Número Solicitação	Tipo de Viagem	Período		Trecho				Quantidade Diárias	Valor das Diárias	Valor das Passagens e Taxas	Valor Total		
			Início	Término	Origem	UF	Destino	UF						
ANTONIO ROBERTO ALBUQUERQUE SILVA	000021/08	Nacional	14/01/2008	15/01/2008	Brasília	DF	Fortaleza	CE	1,5	222,68	429,12	651,80		
			15/01/2008	15/01/2008	Fortaleza	CE	Brasília	DF	0	0,00	809,12	809,12		
Motivo da Viagem: Nacional - A Serviço														
Descrição do motivo da viagem: Participar de reunião com a Diretoria do BNB para discutir a Tipologia da Política Nacional de Desenvolvimento Regional-PNDR e enquadramento de municípios no Semi-Árido, em Fortaleza/CE dia 15/01/08.														
Justificativa para viagem urgente: Informo que a solicitação está fora do prazo porque o convite para participação na reunião foi enviado dia 09/01/08, inviabilizando a emissão com antecedência de 10 dias, conforme estabelece portaria nº 98 de 16/07/03. Informo ainda que o deslocamento será dia 14/01/08 por incompatibilidade de voo com o horário de início da reunião, previsto para as 09 h do dia 15/01/08.														
									Desconto: 14,73	Adicional: 54,98	Total	262,93	1.238,24	1.501,17
ANTONIO ROBERTO ALBUQUERQUE SILVA	000614/08-1P	Nacional	28/04/2008	01/05/2008	Brasília	DF	Maceió	AL	3,5	490,70	258,62	749,32		
			01/05/2008	01/05/2008	Maceió	AL	Brasília	DF	0	0,00	584,42	584,42		
Motivo da Viagem: Nacional - A Serviço														
Descrição do motivo da viagem: Participar de entrevista coletiva do Sr. Ministro Geddel sobre SUDENE, Fundos de Desenvolvimento, Fundos Constitucionais e Incentivos Fiscais, em evento organizado pela Presidência da República, e da instalação e posse do Conselho Deliberativo da Superintendência de Desenvolvimento do Nordeste-SUDENE, em Maceió/AL nos dias 29 e 30/04/08.														
Justificativa da viagem ocorrida em final de semana ou feriado: Informo que não foi repassado à SDR cronograma das atividades em Maceió/AL mas somente convite para posse e instalação do Conselho Deliberativo da SUDENE com horário de 09 h. A informação de que haveria reunião a partir das 15 h do dia 30/04/08 foi passada ao servidor Antonio Roberto Albuquerque Silva nesta data 29/04/08 porque o mesmo já está em Maceió/AL participando também de entrevista coletiva com o Sr. Ministro da Integração Nacional, Geddel Vieira Lima, sobre SUDENE, Fundos Constitucionais, Fundos de Desenvolvimento e Incentivos Fiscais, como não existe voo após o término do evento, previsto para as 18:30 h do dia 30/04/08, e o último voo MCZ/BSB sai às 16:53 h, o retorno será dia 01/05/08 (feriado) pela manhã.														
Justificativa para alteração da viagem: nesta data (25/04/08) o servidor foi convocado a participar da entrevista coletiva juntamente com o Ministro da Integração Nacional, Sr. Geddel, sobre SUDENE, Fundos de Desenvolvimento, Fundos Constitucionais e Incentivos Fiscais, em evento organizado pela Presidência da República. Informo que não foi repassado à SDR cronograma das atividades em Maceió/AL mas somente convite para posse e instalação do Conselho Deliberativo da SUDENE com horário de 09 h. A informação de que haveria reunião a partir das 15 h do dia 30/04/08 foi passada ao servidor Antonio Roberto Albuquerque Silva nesta data 29/04/08 porque o mesmo já está em Maceió/AL participando também de entrevista coletiva com o Sr. Ministro da Integração Nacional, Geddel Vieira Lima, sobre SUDENE, Fundos Constitucionais, Fundos de Desenvolvimento e Incentivos Fiscais.														
Justificativa para viagem urgente: Informo que a viagem está fora do prazo porque o convite para a posse e instalação do conselho foi recebido dia(23/04/08) e nesta data (25/04/08) o servidor foi convocado a participar da entrevista coletiva juntamente com o Ministro da Integração Nacional, Sr. Geddel, inviabilizando a emissão com antecedência de 10 dias, conforme estabelece portaria nº 98 de 16/07/03. Informo ainda que o deslocamento Brasília/Maceió será dia 29/04/08 porque o início do evento será as 09 h do dia 30/04/08 e não há voo compatível com o horário do mesmo.														
									Desconto: 22,09	Adicional: 54,98	Total	523,59	843,04	1.366,63
ANTONIO ROBERTO ALBUQUERQUE SILVA	000901/08	Nacional	10/06/2008	12/06/2008	Brasília	DF	Cuiabá	MT	2,5	350,50	204,69	555,19		
			12/06/2008	12/06/2008	Cuiabá	MT	Brasília	DF	0	0,00	204,69	204,69		
Motivo da Viagem: Nacional - A Serviço														
Descrição do motivo da viagem: Participar de, Encontro com lideranças do setor do comércio e serviço, empresários e trabalhadores, para informar às lideranças os avanços que a MP nº 432 de 27 maio de 2008 da Presidência da República trará ao desenvolvimento deste setor no Centro-Oeste, em Cuiabá/MT dia 10/06/08 as 19 h, e da 47ª Reunião Ordinária do Conselho Deliberativo do Fundo Constitucional de Financiamento do Centro-Oeste-CONDEL/FCCO, em Cuiabá/MT dia 11/06/08. Informo ainda que o deslocamento será dia 10/06/08 devido incompatibilidade de vôos com o início das atividades, previsto para 09 h do dia 11/06/08, e o retorno será dia 12/06/08 devido incompatibilidade de voo com o término das atividades, previsto para 20 h do dia 11/06/08, conforme programação anexa.														
Justificativa para alteração da viagem: Foi recebido convite para participar de reunião no dia 10/06/08 as 19 h, portanto foi preciso apenas antecipar o deslocamento do servidor de 22 h para 16 h do dia 10/06/08.														
									Desconto: 22,09	Adicional: 54,98	Total	383,39	409,38	792,77
ANTONIO ROBERTO ALBUQUERQUE SILVA	000929/08	Nacional	04/06/2008	06/06/2008	Brasília	DF	Recife	PE	2,5	371,13	348,62	719,75		
			06/06/2008	06/06/2008	Recife	PE	Brasília	DF	0	0,00	306,99	306,99		
Motivo da Viagem: Nacional - A Serviço														
Descrição do motivo da viagem: Participar de reunião na SUDENE sobre Incentivos Especiais, Fundo de Desenvolvimento do Nordeste-FDNE, Fundo Constitucional de Financiamento do Nordeste-FNE e Transnordestina, em Recife/PE, dia 05 e 06/06/08.														
Justificativa para viagem urgente: Informo ainda que a solicitação está fora do prazo porque o convite foi recebido nesta data, confirmando a reunião para os dias 05 e 06/06/08, convite anexo, inviabilizando a emissão com antecedência de 10 dias, conforme estabelece portaria nº 98 de 16/07/03. Na solicitação de concessão de diárias e passagens consta o deslocamento dia 04/06/08 devido incompatibilidade de voo com o início das atividades, previsto para 10 h do dia 05/06/08.														
									Desconto: 22,09	Adicional: 54,98	Total	404,02	655,61	1.059,63
ANTONIO ROBERTO ALBUQUERQUE SILVA	001060/08	Nacional	01/07/2008	02/07/2008	Brasília	DF	Recife	PE	1,5	222,68	348,62	571,30		
			02/07/2008	02/07/2008	Recife	PE	Brasília	DF	0	0,00	306,99	306,99		
Motivo da Viagem:														

Nacional - A Serviço													
Descrição do motivo da viagem: Participar de reunião na SUDENE sobre Incentivos Fiscais, Projeto Transnordestina, Fundo Constitucional de Financiamento do Nordeste-FNE e Fundo de Desenvolvimento do Nordeste-FDNE, em Recife/PE, no dia 02/07/08.													
Justificativa para alteração da viagem: Segue anexo documento da SUDENE recebido dia 26/06/08 às 17 h 56 min informando alteração nas datas da reunião de 02 e 03/07/08 para 02/07/08, portanto o servidor retornará dia 02/07/08 após o término da reunião, previsto para 17 h.													
Justificativa para viagem urgente: Informo que a solicitação está fora do prazo porque a programação de viagens foi concluída dia 20/06/08 (sexta-feira) no final da tarde e não foi possível solicitar a viagem no mesmo dia. Na solicitação de concessão de diárias e passagens consta o deslocamento dia 01/07/08 devido incompatibilidade de voo com o início das atividades, previsto para 09 h do dia 02/07/08.													
					Desconto: 14,73		Adicional: 54,98		Total		262,93	655,61	918,54
ANTONIO ROBERTO ALBUQUERQUE SILVA		001207/08	Nacional	22/07/2008	24/07/2008	Brasília	DF	Belém	PA	2,5	371,13	549,12	920,25
				24/07/2008	24/07/2008	Belém	PA	Brasília	DF	0	0,00	549,12	549,12
Motivo da Viagem: Nacional - A Serviço													
Descrição do motivo da viagem: Participar de reunião na SUDAM juntamente com o Banco da Amazônia para tratar da consolidação e definição do Plano de Aplicação dos Recursos do FNO no exercício de 2009, em Belém/PA, no dia 23/07/08.													
Justificativa para viagem urgente: Na solicitação de concessão de diárias e passagens consta o deslocamento dia 22/07/08 devido incompatibilidade de voo com o início das atividades, previsto para 09 h do dia 23/07/08, e o retorno será dia 24/07/08 devido incompatibilidade de voo com o término da reunião, previsto para 18 h do dia 23/07/08. Informo ainda que a solicitação de passagens está fora do prazo porque a viagem foi confirmada na sexta-feira (11/07/08) mas o sistema SCDP não estava funcionando no período da tarde para encaminhar a solicitação no prazo de 10 dias, conforme estabelece portaria nº 98 de 16/07/03, e o servidor estava com férias marcadas para o período da reunião e a alteração, pelo Recursos Humanos do MI, só foi possível dia 16/07/08.													
					Desconto: 22,09		Adicional: 54,98		Total		404,02	1.098,24	1.502,26
ANTONIO ROBERTO ALBUQUERQUE SILVA		001535/08	Nacional	11/09/2008	13/09/2008	Brasília	DF	Manaus	AM	2,5	391,73	670,62	1.062,35
				13/09/2008	13/09/2008	Manaus	AM	Brasília	DF	0	0,00	670,62	670,62
Motivo da Viagem: Nacional - A Serviço													
Descrição do motivo da viagem: Participar como palestrantes na IV Jornada de Seminários Internacionais sobre Desenvolvimento Amazônico, na Feira Internacional da Amazônia-FIAM, em Manaus/AM, no dia 12/09/08.													
Justificativa da viagem ocorrida em final de semana ou feriado: Na solicitação de concessão de diárias e passagens consta o deslocamento dia 11/09/08 devido incompatibilidade de voo com o horário de início do evento, previsto para 08 h 30 min do dia 12/09/08, e o retorno será dia 13/09/08 (sábado) por incompatibilidade de voo com o término do evento, previsto para 18 h 30 min do dia 12/09/08.													
					Desconto: 14,73		Adicional: 54,98		Total		431,98	1.341,24	1.773,22
ANTONIO ROBERTO ALBUQUERQUE SILVA		001695/08	Nacional	17/09/2008	18/09/2008	Brasília	DF	Fortaleza	CE	0	0,00	648,62	648,62
				18/09/2008	18/09/2008	Fortaleza	CE	Brasília	DF	0	0,00	378,62	378,62
Motivo da Viagem: Nacional - A Serviço													
Descrição do motivo da viagem: Participar de reunião de trabalho para apresentação do Plano de Aplicações do FNE 2009, na sede do BNB, em Fortaleza/CE no dia 18/09/08.													
Justificativa para viajar sem diária ou sem passagem: O servidor dispensa diárias por ter moradia no local.													
Justificativa para viagem urgente: A solicitação de passagens está fora do prazo porque o convite chegou dia 12/09/08 (sexta-feira) no final da tarde, inviabilizando a emissão com antecedência de 10 dias, conforme estabelece portaria nº 98 de 16/07/03. Informo ainda que o deslocamento será dia 17/09/08 devido incompatibilidade de voos com o início da reunião, previsto para 09 h do dia 18/09/08.													
					Desconto: 0,00		Adicional: 0,00		Total		0,00	1.027,24	1.027,24
ANTONIO ROBERTO ALBUQUERQUE SILVA		001861/08	Nacional	16/10/2008	17/10/2008	Brasília	DF	Recife	PE	1,5	222,68	328,62	551,30
				17/10/2008	17/10/2008	Recife	PE	Brasília	DF	0	0,00	328,62	328,62
Motivo da Viagem: Nacional - A Serviço													
Descrição do motivo da viagem: Participar de reunião preparatória do Condel que será realizada no dia 16/10/08, às 14h00 na Sede da Sudene, e da 3ª reunião do Conselho Deliberativo da Superintendência do Desenvolvimento do Nordeste – SUDENE, em Recife/PE, no dia 17/10/08.													
					Desconto: 14,73		Adicional: 54,98		Total		262,93	657,24	920,17
ANTONIO ROBERTO ALBUQUERQUE SILVA		002009/08	Nacional	03/11/2008	04/11/2008	Brasília	DF	Belém	PA	1,5	222,68	1.049,62	1.272,30
				04/11/2008	04/11/2008	Belém	PA	Brasília	DF	0	0,00	388,62	388,62
Motivo da Viagem: Nacional - A Serviço													
Descrição do motivo da viagem: Participar de reunião prévia do Conselho Deliberativo da Superintendência de Desenvolvimento da Amazônia (Condel SUDAM) com o Banco da Amazônia sobre a operacionalização do Fundo Constitucional de Financiamento do Norte (FNO) e do Fundo de Desenvolvimento da Amazônia (FDA), em Belém/PA, no dia 03/11/08.													
Justificativa para viagem urgente: Na solicitação de concessão de diárias e passagens consta o retorno dia 04/11/08 devido incompatibilidade de voo com o término da reunião, previsto para 18 h do dia 03/11/08. A solicitação está fora do prazo de 10 dias porque o convite foi enviado dia 24/10/08 (sexta-feira) no final da tarde confirmando a reunião para o dia 03/11/08, mas a viagem está prevista na programação para o período de 10 a 12/11/08, inviabilizando a emissão com a devida antecedência, conforme estabelece portaria nº 98 de 16/07/03.													
Valores modificados na Prestação de Contas					Desconto: 14,73		Adicional: 54,98		Total		262,93	1.438,24	1.701,17
ANTONIO ROBERTO ALBUQUERQUE SILVA		002098/08	Nacional	14/11/2008	15/11/2008	Brasília	DF	Manaus	AM	1,5	235,04	611,62	846,66
				15/11/2008	15/11/2008		AM		DF	0	0,00	488,62	488,62

												Manaus			Brasília						
Motivo da Viagem: Nacional - A Serviço																					
Descrição do motivo da viagem: Participar de reunião do Conselho Deliberativo da SUDAM, em Manaus/AM, no dia 14/11/08.																					
Justificativa da viagem ocorrida em final de semana ou feriado: Na solicitação de concessão de diárias e passagens consta o retorno dia 15/11/08 (sábado) devido incompatibilidade de voo com o término da reunião, previsto para 18 h do dia 14/11/08.																					
Justificativa para viagem urgente: .																					
												Desconto: 7,36	Adicional: 54,98	Total	282,66	1.100,24	1.382,90				
ANTONIO ROBERTO ALBUQUERQUE SILVA		002220/08	Nacional	17/11/2008	19/11/2008	Brasília	DF	Fortaleza	CE	0	0,00	549,62	549,62								
				19/11/2008	19/11/2008	Fortaleza	CE	Brasília	DF	0	0,00	438,62	438,62								
Motivo da Viagem: Nacional - A Serviço																					
Descrição do motivo da viagem: Participar de reunião no Banco do Nordeste-BNB sobre o Fundo Constitucional de Financiamento do Nordeste (FNE), em Fortaleza/CE, no dia 18/11/08.																					
Justificativa para viagem urgente: Na solicitação de concessão de diárias e passagens consta o deslocamento dia 17/11/08 devido incompatibilidade de voo com o início das atividades, previsto para 09 h 30 min do dia 18/11/08, e o retorno será dia 19/11/08 devido incompatibilidade de voo com o término da reunião, previsto para 18 h do dia 18/11/08, e o último voo FOR/BSB sai às 19 h, portanto não haverá tempo hábil para embarque devido deslocamento evento/aeroporto. Informo ainda que a viagem consta na programação no período de 03 a 05/11/08 mas a reunião foi confirmada para o dia 18/11/08, conforme convite anexo recebido dia 11/11/08, inviabilizando a solicitação e emissão no prazo de 10 dias, conforme estabelece portaria nº 98 de 16/07/03.																					
Valores modificados na Prestação de Contas												Desconto: 0,00	Adicional: 54,98	Total	54,98	988,24	1.043,22				
ANTONIO ROBERTO ALBUQUERQUE SILVA		002326/08	Nacional	02/12/2008	03/12/2008	Brasília	DF	Recife	PE	1,5	222,68	540,62	763,30								
				03/12/2008	03/12/2008	Recife	PE	Brasília	DF	0	0,00	539,12	539,12								
Motivo da Viagem: Nacional - A Serviço																					
Descrição do motivo da viagem: Participar de reunião na SUDENE sobre o Fundo Constitucional de Financiamento do Nordeste-FNE, em Recife/PE, no dia 02/12/08. Na solicitação de concessão de diárias e passagens consta o retorno dia 03/12/08 devido incompatibilidade de voo com o término da reunião, previsto para 18 h do dia 02/12/08, e o último voo REC/BSB sai às 18 h 10 min.																					
												Desconto: 14,73	Adicional: 54,98	Total	262,93	1.079,74	1.342,67				
ANTONIO ROBERTO ALBUQUERQUE SILVA		002427/08	Nacional	10/12/2008	11/12/2008	Brasília	DF	Fortaleza	CE	0	0,00	729,62	729,62								
				11/12/2008	11/12/2008	Fortaleza	CE	Brasília	DF	0	0,00	549,62	549,62								
Motivo da Viagem: Nacional - A Serviço																					
Descrição do motivo da viagem: Participar da 4ª Reunião do Conselho Deliberativo da Superintendência do Desenvolvimento do Nordeste-SUDENE, a realizar-se em Fortaleza/CE, no dia 11/12/08.																					
Justificativa para viajar sem diária ou sem passagem: O servidor dispensa diárias por ter moradia no local.																					
Justificativa para viagem urgente: Na solicitação de concessão de diárias e passagens consta o deslocamento BSB/FOR dia 10/12/08 devido incompatibilidade de voo com o início da reunião, previsto para 09 h do dia 11/12/08. Informo ainda que a solicitação está fora do prazo porque o convite confirmando a data de realização da reunião foi recebido nesta data através de e-mail, inviabilizando a emissão com antecedência de 10 dias, conforme estabelece portaria nº 98 de 16/07/03.																					
												Desconto: 0,00	Adicional: 0,00	Total	0,00	1.279,24	1.279,24				
CARLOS HENRIQUE ROSA		000501/08	Nacional	14/04/2008	19/04/2008	Brasília	DF	Belém	PA	5,5	680,35	459,12	1.139,47								
				19/04/2008	19/04/2008	Belém	PA	Brasília	DF	0	0,00	459,12	459,12								
Motivo da Viagem: Nacional - A Serviço																					
Descrição do motivo da viagem: Participar da programação de Microfinanças Sustentáveis para a região Amazônica e capacitação de equipe para implementar projeto piloto com a utilização de metodologia dos Bancos Comunitários, em Belém/PA, no período de 14 a 18/04/08.																					
Justificativa da viagem ocorrida em final de semana ou feriado: Na solicitação de concessão de diárias e passagens consta o retorno BEL/BSB dia 19/04/08 (sábado) por incompatibilidade de voo com o término das atividades, previsto para 19 h do dia 18/04/08. Informo ainda que a Coordenação dos Fundos Constitucionais de Financiamento CGFCF/SDR colocou na programação de viagens de abril o período da viagem do referido servidor errado, o período correto é 14 a 19/04/08.																					
Justificativa para alteração da viagem: A agenda de atividades foi anexada a solicitação.																					
												Desconto: 52,67	Adicional: 54,98	Total	682,66	918,24	1.600,90				
CARLOS HENRIQUE ROSA		002086/08	Nacional	06/11/2008	08/11/2008	Brasília	DF	Belém	PA	2,5	371,13	425,62	796,75								
				08/11/2008	08/11/2008	Belém	PA	Brasília	DF	0	0,00	388,62	388,62								
Motivo da Viagem: Nacional - A Serviço																					
Descrição do motivo da viagem: Participar de reunião de trabalho na SUDAM, em Belém/PA dia 07/11/08.																					
Justificativa da viagem ocorrida em final de semana ou feriado: Na solicitação de concessão de diárias e passagens consta o deslocamento dia 06/11/08 devido incompatibilidade de voo com o início do evento, previsto para 09 h do dia 07/11/08, e o retorno será dia 08/11/08 (sábado) porque o término do evento está previsto para 18 h do dia 07/11/08 e o último voo BEL/BSB sai às 17 h 35 min.																					
Justificativa para viagem urgente:																					

A inclusão desta solicitação se faz necessária devido ao recebimento do convite no dia 31/10/08 e indicação dia 04/11/08, fato que impossibilitou a inclusão da mesma na programação do mês de outubro. A solicitação está fora do prazo de 10 dias porque a indicação foi feita naquela data, inviabilizando a emissão com a devida antecedência, conforme estabelece portaria nº 98 de 16/07/03.

					Desconto: 21,04	Adicional: 54,98	Total			405,07	814,24	1.219,31
CELIA GALDINO	000170/08	Nacional	19/02/2008	22/02/2008	Brasília	DF	Recife	PE	3,5	519,58	388,62	908,20
			22/02/2008	22/02/2008	Recife	PE	Brasília	DF	0	0,00	388,62	388,62

Motivo da Viagem:

Nacional - A Serviço

Descrição do motivo da viagem:

Acompanhamento das concessões de laudos constitutivos de incentivos fiscais na SUDENE e dos processos de tomadas de decisão, consubstanciando o relatório de Avaliação dos Instrumentos da PNDR de 2007, em Recife/PE, no período de 19 a 22/02/08.

Justificativa para viagem urgente:

Informo que a solicitação está fora do prazo porque a agenda foi definida dia 13/02/08, inviabilizando a emissão com antecedência de 10 dias, conforme estabelece portaria nº 98 de 16/07/03.

					Desconto: 29,45	Adicional: 54,98	Total			545,11	777,24	1.322,35
CELIA GALDINO	002048/08	Nacional	10/11/2008	13/11/2008	Brasília	DF	Recife	PE	3,5	519,58	458,62	978,20
			13/11/2008	13/11/2008	Recife	PE	Brasília	DF	0	0,00	458,62	458,62

Motivo da Viagem:

Nacional - A Serviço

Descrição do motivo da viagem:

Acompanhamento dos Incentivos Fiscais e reuniões para apresentação e discussão do modelo de avaliação dos Instrumentos na SUDENE, em Recife/PE, no período de 10 a 13/11/08.

					Desconto: 29,45	Adicional: 54,98	Total			545,11	917,24	1.462,35
DIVINO DA COSTA VAZ	000201/08	Nacional	28/02/2008	29/02/2008	Brasília	DF	Belém	PA	1	148,45	318,62	467,07
			29/02/2008	29/02/2008	Belém	PA	Ananindeua	PA	0	0,00	0,00	0,00
			29/02/2008	01/03/2008	Ananindeua	PA	Belém	PA	1,5	222,68	0,00	222,68
			01/03/2008	01/03/2008	Belém	PA	Brasília	DF	0	0,00	318,62	318,62

Motivo da Viagem:

Nacional - A Serviço

Descrição do motivo da viagem:

Participar de visita ao Ponto de Atendimento de Microcrédito-PAM em Ananindeua/PA, no período da manhã do dia 29/02/08, e de reunião com o Banco da Amazônia sobre a operacionalização do Fundo Constitucional de Financiamento do Norte-FNO no ano de 2008 e apresentação da proposta de expansão do Programa de Microfinanças Sustentáveis para a Região Amazônica, em Belém/PA no dia 29/02/08 no período da tarde.

Justificativa da viagem ocorrida em final de semana ou feriado:

Na solicitação de concessão de diárias e passagens consta o deslocamento dia 28/02/08 por incompatibilidade de voo com o início das atividades, previsto para as 08 h do dia 29/02/08, e o retorno será no dia 01/03/08 (sábado) devido incompatibilidade de voo com o término da reunião, previsto para as 16 h do dia 29/02/08.

Justificativa para viagem urgente:

A solicitação está fora do prazo porque foi necessário fazer correção no memorando de justificativas, impossibilitando a solicitação da viagem no dia 19/02/08, inviabilizando a emissão com antecedência de 10 dias, conforme estabelece portaria nº 98 de 16/07/03.

					Desconto: 14,73	Adicional: 54,98	Total			411,38	637,24	1.048,62
DIVINO DA COSTA VAZ	000902/08	Nacional	10/06/2008	12/06/2008	Brasília	DF	Cuiabá	MT	2,5	350,50	204,69	555,19
			12/06/2008	12/06/2008	Cuiabá	MT	Brasília	DF	0	0,00	200,49	200,49

Motivo da Viagem:

Nacional - A Serviço

Descrição do motivo da viagem:

Participar de Encontro com lideranças do setor do comércio e serviço, empresários e trabalhadores, para informar às lideranças os avanços que a MP nº 432 de 27 maio de 2008 da Presidência da República trará ao desenvolvimento deste setor no Centro-Oeste, em Cuiabá/MT dia 10/06/08 as 19 h, e da 47ª Reunião Ordinária do Conselho Deliberativo do Fundo Constitucional de Financiamento do Centro-Oeste-CONDEL/FCO, em Cuiabá/MT dia 11/06/08. Informo ainda que o deslocamento será dia 10/06/08 devido incompatibilidade de vôos com o início das atividades, previsto para 09 h do dia 11/06/08, e o retorno será dia 12/06/08 devido incompatibilidade de voo com o término das atividades, previsto para 20 h do dia 11/06/08, conforme programação anexa.

Justificativa para alteração da viagem:

Foi recebido convite para participar de reunião no dia 10/06/08 as 19 h, portanto foi preciso apenas antecipar o deslocamento do servidor de 22 h para 16 h do dia 10/06/08.

					Desconto: 22,09	Adicional: 54,98	Total			383,39	405,18	788,57
DIVINO DA COSTA VAZ	001001/08	Nacional	17/06/2008	19/06/2008	Brasília	DF	Recife	PE	2,5	371,13	118,62	489,75
			19/06/2008	19/06/2008	Recife	PE	Brasília	DF	0	0,00	118,62	118,62

Motivo da Viagem:

Nacional - A Serviço

Descrição do motivo da viagem:

Participar de reuniões na SUDENE sobre o Fundo Constitucional de Financiamento do Nordeste-FNE, em Recife/PE, nos dias 18 e 19/06/08.

Justificativa para viagem urgente:

Na solicitação de concessão de diárias e passagens consta o deslocamento dia 17/06/08 devido incompatibilidade de voo com o início das atividades, previsto para 09 h do dia 18/06/08. Informo ainda que a solicitação está fora do prazo porque o convite foi recebido dia 12/06/08 confirmando a reunião para os dias 18 e 19/06/08, conforme convite anexo, inviabilizando a emissão com antecedência de 10 dias, conforme estabelece portaria nº 98 de 16/07/03.

					Desconto: 22,09	Adicional: 54,98	Total			404,02	237,24	641,26
DIVINO DA COSTA VAZ	001011/08	Nacional	26/06/2008	28/06/2008	Brasília	DF	Belém	PA	2,5	371,13	759,12	1.130,25
			28/06/2008	28/06/2008	Belém	PA	Brasília	DF	0	0,00	388,62	388,62

Motivo da Viagem:

Nacional - A Serviço

Descrição do motivo da viagem:

Participar de reuniões no Banco da Amazônia para tratar da operacionalização do Fundo Constitucional de Financiamento do Norte-FNO, em Belém/PA dia 27/06/08.

Justificativa da viagem ocorrida em final de semana ou feriado:

Na solicitação de concessão de diárias e passagens consta o deslocamento dia 26/06/08 devido incompatibilidade de voo com o início das atividades, previsto para 09 h do dia 27/06/08, e o retorno será dia 28/06/08 (sábado) devido incompatibilidade de voo com o término das atividades, previsto para 18 h, e o último voo BEL/BSB sai as 16 h 35 min.

					Desconto: 14,73	Adicional: 54,98	Total	411,38	1.147,74	1.559,12		
DIVINO DA COSTA VAZ	001187/08	Nacional	22/07/2008	24/07/2008	Brasília	DF	Belém	PA	2,5	371,13	549,12	920,25
			24/07/2008	24/07/2008	Belém	PA	Brasília	DF	0	0,00	549,12	549,12

Motivo da Viagem:

Nacional - A Serviço

Descrição do motivo da viagem:

Participar de reunião na SUDAM juntamente com o Banco da Amazônia para tratar da consolidação e definição do Plano de Aplicação dos Recursos do FNO no exercício de 2009, em Belém/PA, no dia 23/07/08.

Justificativa para alteração da viagem:

Alteração de voo BSB/BEL para melhor atender ao horário das atividades do servidor, o voo antes colocado chegaria em Belém 01 h 25 min (madrugada) no aeroporto, o que prejudicaria o rendimento do servidor na reunião no dia seguinte com início as 09 h.

Justificativa para viagem urgente:

Na solicitação de concessão de diárias e passagens consta o deslocamento dia 22/07/08 devido incompatibilidade de voo com o início das atividades, previsto para 09 h do dia 23/07/08, e o retorno será dia 24/07/08 devido incompatibilidade de voo com o término da reunião, previsto para 18 h do dia 23/07/08. Informo ainda que a solicitação de passagens está fora do prazo porque a viagem foi confirmada na sexta-feira (11/07/08) mas o sistema SCDP não estava funcionando no período da tarde para encaminhar a solicitação no prazo de 10 dias, conforme estabelece portaria nº 98 de 16/07/03.

					Desconto: 22,09	Adicional: 54,98	Total	404,02	1.098,24	1.502,26		
DIVINO DA COSTA VAZ	001566/08	Nacional	03/09/2008	05/09/2008	Brasília	DF	Belém	PA	2,5	371,13	1.359,12	1.730,25
			05/09/2008	05/09/2008	Belém	PA	Brasília	DF	0	0,00	549,12	549,12

Motivo da Viagem:

Nacional - A Serviço

Descrição do motivo da viagem:

Acompanhar o Secretário Executivo, Sr. Luiz Antonio Souza da Eira, em reunião no Banco da Amazônia para tratar da operacionalização do Fundo Constitucional de Financiamento do Norte-FNO, e II Reunião Ordinária do Conselho Deliberativo da Superintendência de Desenvolvimento da Amazônia-SUDAM, em Belém/PA dia 04/09/08.

Justificativa para alteração da viagem:

Anexo de documento.

Justificativa para viagem urgente:

Na solicitação de concessão de diárias e passagens consta o deslocamento dia 03/09/08 devido incompatibilidade de voo com o início das atividades, previsto para 10 h do dia 04/09/08, e o retorno será dia 05/09/08 devido incompatibilidade de voo com o término das atividades, previsto para 18 h, e o último voo BEL/BSB sai as 16 h 35 min. Informo ainda que a solicitação está fora do prazo, porque a viagem está prevista na programação para o período de 16 a 18/09/08, mas conforme e-mail anexo a reunião foi antecipada para 04/09/08.

Valores modificados na Prestação de Contas					Desconto: 22,09	Adicional: 54,98	Total	404,02	1.908,24	2.312,26		
DIVINO DA COSTA VAZ	002099/08	Nacional	14/11/2008	15/11/2008	Brasília	DF	Manaus	AM	1,5	235,04	611,62	846,66
			15/11/2008	15/11/2008	Manaus	AM	Brasília	DF	0	0,00	488,62	488,62

Motivo da Viagem:

Nacional - A Serviço

Descrição do motivo da viagem:

Participar de reunião do Conselho Deliberativo da SUDAM, em Manaus/AM, no dia 14/11/08.

Justificativa da viagem ocorrida em final de semana ou feriado:

Na solicitação de concessão de diárias e passagens consta o retorno dia 15/11/08 (sábado) devido incompatibilidade de voo com o término da reunião, previsto para 18 h do dia 14/11/08.

Justificativa para viagem urgente:

.

					Desconto: 7,36	Adicional: 54,98	Total	282,66	1.100,24	1.382,90		
DIVINO DA COSTA VAZ	002222/08	Nacional	17/11/2008	19/11/2008	Brasília	DF	Fortaleza	CE	2,5	371,13	549,62	920,75
			19/11/2008	19/11/2008	Fortaleza	CE	Brasília	DF	0	0,00	438,62	438,62

Motivo da Viagem:

Nacional - A Serviço

Descrição do motivo da viagem:

Participar de reunião no Banco do Nordeste-BNB sobre o Fundo Constitucional de Financiamento do Nordeste (FNE), em Fortaleza/CE, no dia 18/11/08.

Justificativa para viagem urgente:

Na solicitação de concessão de diárias e passagens consta o deslocamento dia 17/11/08 devido incompatibilidade de voo com o início das atividades, previsto para 09 h 30 min do dia 18/11/08, e o retorno será dia 19/11/08 devido incompatibilidade de voo com o término da reunião, previsto para 18 h do dia 18/11/08, e o último voo FOR/BSB sai as 19 h, portanto não haverá tempo hábil para embarque devido deslocamento evento/aeroporto. Informo ainda que a viagem consta na programação no período 25 a 27/11/08 mas a reunião foi confirmada para o dia 18/11/08, conforme convite anexo recebido dia 11/11/08, inviabilizando a solicitação e emissão no prazo de 10 dias, conforme estabelece portaria nº 98 de 16/07/03.

					Desconto: 22,09	Adicional: 54,98	Total	404,02	988,24	1.392,26		
DIVINO DA COSTA VAZ	002325/08-1C	Nacional	02/12/2008	03/12/2008	Brasília	DF	Recife	PE	1,5	222,68	540,62	763,30
			03/12/2008	03/12/2008	Recife	PE	Brasília	DF	0	0,00	739,12	739,12

Motivo da Viagem:

Nacional - A Serviço

Descrição do motivo da viagem:

Participar de reunião na SUDENE sobre o Fundo Constitucional de Financiamento do Nordeste-FNE, em Recife/PE, no dia 02/12/08. Na solicitação de concessão de diárias e passagens consta o retorno dia 03/12/08 devido incompatibilidade de voo com o término da reunião, previsto para 18 h do dia 02/12/08, e o último voo REC/BSB sai 18 h 10 min.

Justificativa para alteração da viagem:

A reunião iniciada nesta data (02/12/08) terá continuidade no dia 03/12/08, conforme e-mail anexo, da SUDENE, solicitando a permanência do servidor, Divino da Costa Vaz. O retorno estava previsto para o período da manhã do dia 03/12/08 mas será necessário remarcar o bilhete aéreo para o período da tarde, mesma data. < em>(02/12/2008 - 15:54:25)< /em> . .

Justificativa para viagem urgente:

.

					Desconto: 14,73	Adicional: 54,98	Total			262,93	1.279,74	1.542,67
DIVINO DA COSTA VAZ	002428/08	Nacional	10/12/2008	11/12/2008	Brasília	DF	Fortaleza	CE	1,5	222,68	664,62	887,30
			11/12/2008	11/12/2008	Fortaleza	CE	Brasília	DF	0	0,00	549,62	549,62
Motivo da Viagem: Nacional - A Serviço												
Descrição do motivo da viagem: Participar da 4ª Reunião do Conselho Deliberativo da Superintendência do Desenvolvimento do Nordeste-SUDENE, a realizar-se em Fortaleza/CE, no dia 11/12/08.												
Justificativa para viagem urgente: Informo ainda que a solicitação está fora do prazo porque o convite confirmando a data de realização da reunião foi recebido nesta data através de e-mail, inviabilizando a emissão com antecedência de 10 dias, conforme estabelece portaria nº 98 de 16/07/03. Na solicitação de concessão de diárias e passagens consta o deslocamento BSB/FOR dia 10/12/08 devido incompatibilidade de voo com o início da reunião, previsto para 09 h do dia 11/12/08.												
					Desconto: 14,73	Adicional: 54,98	Total			262,93	1.214,24	1.477,17
EDIVAN BATISTA CARVALHO	000646/08-1P	Nacional	04/05/2008	10/05/2008	Brasília	DF	Teresina	PI	6,5	759,33	393,48	1.152,81
			10/05/2008	10/05/2008	Teresina	PI	Brasília	DF	0	0,00	279,09	279,09
Motivo da Viagem: Nacional - A Serviço												
Descrição do motivo da viagem: Participar como aluno do Curso de Gestão Estratégica do Desenvolvimento Regional e Local, em Teresina/PI no período de 05 a 21/05/08.												
Justificativa da viagem ocorrida em final de semana ou feriado: Na solicitação de concessão de diárias e passagens consta o deslocamento dia 04/05/08 (domingo) devido incompatibilidade de voo com o início do evento, previsto para as 08 h 30 min do dia 05/05/08, e o retorno será dia 10/05/08 devido incompatibilidade de voo com o término do curso, previsto para as 17 h do dia 09/05/08.												
Justificativa para alteração da viagem: Informo que devido a impossibilidade do servidor concluir o curso, já que o mesmo faria a primeira semana em Teresina/PI de 05 a 09/05/08, a segunda semana em Recife/PE de 02 a 06/06/08 e a terceira semana em Fortaleza/CE de 21 a 25/07/08, será necessário a prorrogação da viagem para conclusão do curso em Teresina/PI de 05 a 21/05/08. Na solicitação de concessão de diárias e passagens consta a permanência do servidor no local do evento nos finais de semana 10 e 11/05/08 e 17 e 18/05/08, pois foi feita uma cotação para constatar que a permanência gera um custo menor para o Ministério da Integração Nacional do que o deslocamento ida/volta para dar continuidade as atividades. Alteração de datas.												
Justificativa para viagem urgente:												
Valores modificados na Prestação de Contas					Desconto: 36,82	Adicional: 54,98	Total			777,49	672,57	1.450,06
EDIVAN BATISTA CARVALHO	000958/08	Nacional	24/06/2008	24/06/2008	Brasília	DF	Recife	PE	0	0,00	218,62	218,62
			24/06/2008	29/06/2008	Recife	PE	Olinda	PE	5	515,40	0,00	515,40
			29/06/2008	29/06/2008	Olinda	PE	Recife	PE	0,5	61,85	0,00	61,85
			29/06/2008	29/06/2008	Recife	PE	Brasília	DF	0	0,00	348,62	348,62
Motivo da Viagem: Nacional - A Serviço												
Descrição do motivo da viagem: Participar da 1ª Conferência Nacional de Desenvolvimento Rural Sustentável e Solidário-CNDRSS, em Olinda/PE no período de 25 a 28/06/08, conforme agenda anexa.												
Justificativa da viagem ocorrida em final de semana ou feriado: Informo ainda que o deslocamento será dia 24/06/08 devido incompatibilidade de voos com o início das atividades, previsto para 09 h do dia 25/06/08, e o retorno será dia 29/06/08 (domingo) devido incompatibilidade de voo com o término das atividades, previsto para 21 h 30 min do dia 28/06/08 (sábado), conforme programação anexa.												
					Desconto: 29,45	Adicional: 54,98	Total			602,78	567,24	1.170,02
FREDERICO GUILHERME LIVINO DE CARVALHO	000171/08	Nacional	19/02/2008	22/02/2008	Brasília	DF	Recife	PE	3,5	519,58	388,62	908,20
			22/02/2008	22/02/2008	Recife	PE	Brasília	DF	0	0,00	388,62	388,62
Motivo da Viagem: Nacional - A Serviço												
Descrição do motivo da viagem: Acompanhamento das concessões de laudos constitutivos de incentivos fiscais na SUDENE e dos processos de tomadas de decisão, consubstanciando o relatório de Avaliação dos Instrumentos da PNDR de 2007, em Recife/PE, no período de 19 a 22/02/08.												
Justificativa para viagem urgente: Informo que a solicitação está fora do prazo porque a agenda foi definida dia 13/02/08, inviabilizando a emissão com antecedência de 10 dias, conforme estabelece portaria nº 98 de 16/07/03.												
					Desconto: 24,22	Adicional: 54,98	Total			550,34	777,24	1.327,58
FREDERICO GUILHERME LIVINO DE CARVALHO	002049/08	Nacional	10/11/2008	13/11/2008	Brasília	DF	Recife	PE	3,5	519,58	458,62	978,20
			13/11/2008	13/11/2008	Recife	PE	Brasília	DF	0	0,00	458,62	458,62
Motivo da Viagem: Nacional - A Serviço												
Descrição do motivo da viagem: Acompanhamento dos Incentivos Fiscais e reuniões para apresentação e discussão do modelo de avaliação dos Instrumentos na SUDENE, em Recife/PE, no período de 10 a 13/11/08.												
					Desconto: 24,22	Adicional: 54,98	Total			550,34	917,24	1.467,58
GERSON BEVENUTO BEZERRA DO NASCIMENTO	000373/08	Nacional	23/03/2008	28/03/2008	Brasília	DF	Belo Horizonte	MG	5	618,50	309,12	927,62
			28/03/2008	28/03/2008	Belo Horizonte	MG	Ouro Branco	MG	0	0,00	0,00	0,00
			28/03/2008	04/04/2008	Ouro Branco	MG	Belo Horizonte	MG	7	865,90	0,00	865,90
			04/04/2008	04/04/2008	Belo Horizonte	MG	Conselheiro Lafaiete	MG	0	0,00	0,00	0,00
			04/04/2008	11/04/2008	Conselheiro Lafaiete	MG	Belo Horizonte	MG	7	865,90	0,00	865,90

			11/04/2008	11/04/2008	Belo Horizonte	MG	Congonhas	MG	0	0,00	0,00	0,00			
			11/04/2008	12/04/2008	Congonhas	MG	Belo Horizonte	MG	1,5	185,55	0,00	185,55			
			12/04/2008	12/04/2008	Belo Horizonte	MG	Brasília	DF	0	0,00	301,62	301,62			
Motivo da Viagem:															
Nacional - A Serviço															
Descrição do motivo da viagem:															
Participar como aluno do Curso de Capacitação em Gestão Estratégica do Desenvolvimento Local e Regional, no período de 24/03/08 a 11/04/08, em Belo Horizonte/MG, Ouro Branco/MG, Conselheiro Lafaiete/MG e Congonhas/MG.															
Justificativa da viagem ocorrida em final de semana ou feriado:															
Na solicitação de concessão de diárias e passagens consta a permanência dos mesmos no local do evento nos finais de semana 29 e 30/03 e 05 e 06/04/08, pois foi feita uma cotação para constatar que a permanência gera um custo menor para o Ministério da Integração Nacional do que o deslocamento ida/volta para dar continuidade as atividades. Informo ainda que o servidor embarcará no domingo dia 23/03/2008 devido incompatibilidade de voo com o início do Curso, previsto para as 08:30 h do dia 24/03/08, e o retorno será dia 12/04/08 (sábado) porque o encerramento do curso será na cidade de Congonhas/MG as 18 h, portanto não será possível o deslocamento terrestre Congonhas/BH e aéreo BH/BSB no mesmo dia.															
Justificativa para viagem urgente:															
.															
										Desconto: 110,45	Adicional: 54,98	Total	2.480,38	610,74	3.091,12
GERSON BEVENUTO BEZERRA DO NASCIMENTO	002093/08	Nacional	10/11/2008	12/11/2008	Brasília	DF	Manaus	AM	2,5	326,43	611,62	938,05			
			12/11/2008	12/11/2008	Manaus	AM	Brasília	DF	0	0,00	488,62	488,62			
Motivo da Viagem:															
Nacional - A Serviço															
Descrição do motivo da viagem:															
Participar da III reunião do Grupo de Trabalho da BR-319, como membro suplente do comitê da BR-319, pauta em anexo, a realizar-se em Manaus-AM nos dias 10 e 11/11/08.															
Justificativa para viagem urgente:															
A solicitação está fora do prazo de 10 dias porque a confirmação da participação do servidor foi feita dia 04/11/08 porque o Dr Júlio Miragaya, membro titular do comitê, não poderá participar da reunião, inviabilizando a emissão com a devida antecedência, conforme estabelece portaria nº 98 de 16/07/03.															
										Desconto: 22,09	Adicional: 54,98	Total	359,32	1.100,24	1.459,56
GIULIANA DE ABREU CORREA	001133/08	Nacional	04/07/2008	05/07/2008	Brasília	DF	Breves	PA	1,5	128,88	0,00	128,88			
			05/07/2008	05/07/2008	Breves	PA	Brasília	DF	0	0,00	0,00	0,00			
Motivo da Viagem:															
Nacional - A Serviço															
Descrição do motivo da viagem:															
Participar da reunião de instalação do Comitê Gestor do Plano Marajó, como membro titular do referido comitê, a ser realizada no dia 04/07/08, no Município de Breves, Arquipélago do Marajó/PA.															
Justificativa da viagem ocorrida em final de semana ou feriado:															
Na solicitação de concessão de diárias consta o retorno dia 05/07/08 (sábado) porque as servidoras viajarão de FAB e o retorno está previsto para o período da manhã do dia 05/07/08.															
Justificativa para viajar sem diária ou sem passagem:															
Não será necessário emissão de passagens aéreas pelo MI porque a servidora viajará de FAB.															
										Desconto: 10,53	Adicional: 0,00	Total	118,35	0,00	118,35
GIULIANA DE ABREU CORREA	001355/08	Nacional	11/08/2008	11/08/2008	Brasília	DF	Rio de Janeiro	RJ	0,5	51,55	393,62	445,17			
			11/08/2008	11/08/2008	Rio de Janeiro	RJ	Brasília	DF	0	0,00	318,62	318,62			
Motivo da Viagem:															
Nacional - A Serviço															
Descrição do motivo da viagem:															
Participar de reunião no IBGE sobre "Regionalização dos Estados", no Rio de Janeiro/RJ dia 11/08/08, em substituição ao servidor Wilson Torres Filho, previsto na programação de agosto, que devido problemas pessoais não poderá participar do evento.															
Justificativa para viagem urgente:															
Informo ainda que a solicitação de passagens está fora do prazo porque o pedido de cancelamento dos bilhetes foi feito dia 04/08/08 (segunda-feira), pelo próprio servidor Wilson Torres através de e-mail (anexo), e a indicação para substituto foi feita nesta data, inviabilizando a emissão com antecedência de 10 dias, conforme estabelece portaria nº 98 de 16/07/03.															
										Desconto: 10,53	Adicional: 54,98	Total	96,00	712,24	808,24
HENRIQUE VILLA DA COSTA FERREIRA	000302/08	Nacional	14/03/2008	15/03/2008	Brasília	DF	Recife	PE	1,5	222,68	499,12	721,80			
			15/03/2008	15/03/2008	Recife	PE	Brasília	DF	0	0,00	539,62	539,62			
Motivo da Viagem:															
Nacional - Convocação															
Descrição do motivo da viagem:															
Participar da 7ª Reunião Ordinária do Conselho Deliberativo da Fundação Joaquim Nabuco-FUNDAJ, como membro do Conselho, em Recife/PE dia 14/03/08.															
Justificativa da viagem ocorrida em final de semana ou feriado:															
Informo que o retorno será dia 15/03/08 (sábado) porque o término do evento está previsto para as 19 h e não há voo REC/BSB após esse horário.															
Justificativa para viagem urgente:															
.															
										Desconto: 7,36	Adicional: 54,98	Total	270,30	1.038,74	1.309,04
HENRIQUE VILLA DA COSTA FERREIRA	000370/08	Nacional	23/03/2008	24/03/2008	Brasília	DF	Belo Horizonte	MG	1,5	222,68	309,12	531,80			
			24/03/2008	24/03/2008	Belo Horizonte	MG	Brasília	DF	0	0,00	309,12	309,12			
Motivo da Viagem:															
Nacional - A Serviço															
Descrição do motivo da viagem:															
Participar da abertura do Curso de Gestão Estratégica do Desenvolvimento Local e Regional, em Belo Horizonte/MG no dia 24/03/08.															

Justificativa da viagem ocorrida em final de semana ou feriado:

Na solicitação de concessão de diárias e passagens consta o deslocamento dia 23/03/08 (domingo) devido incompatibilidade de voo com o início do evento, previsto para as 08:30 h do dia 24/03/08.

Justificativa para viagem urgente:

					Desconto: 7,36	Adicional: 54,98	Total	270,30	618,24	888,54		
HENRIQUE VILLA DA COSTA FERREIRA	000419/08	Nacional	11/04/2008	11/04/2008	Belo Horizonte	MG	Congonhas	MG	0	0,00	0,00	0,00
			11/04/2008	11/04/2008	Brasília	DF	Belo Horizonte	MG	0	0,00	296,62	296,62
			11/04/2008	12/04/2008	Congonhas	MG	Belo Horizonte	MG	1,5	222,68	0,00	222,68
			12/04/2008	12/04/2008	Belo Horizonte	MG	Brasília	DF	0	0,00	228,62	228,62

Motivo da Viagem:

Nacional - A Serviço

Descrição do motivo da viagem:

Participar como palestrante no encerramento do Curso de Gestão Estratégica do Desenvolvimento Local e Regional, em Congonhas/MG no dia 11/04/08.

Justificativa da viagem ocorrida em final de semana ou feriado:

Na solicitação de concessão de diárias e passagens consta o retorno dia 12/04/08 (sábado) porque o encerramento do evento acontecerá em Congonhas/MG, o que impossibilita o deslocamento terrestre Congonhas/Belo Horizonte e aéreo Belo Horizonte/Brasília no mesmo dia.

					Desconto: 7,36	Adicional: 0,00	Total	215,32	525,24	740,56		
HENRIQUE VILLA DA COSTA FERREIRA	000448/08	Nacional	07/04/2008	07/04/2008	Brasília	DF	Rio de Janeiro	RJ	0	0,00	0,00	0,00
			07/04/2008	08/04/2008	Rio de Janeiro	RJ	Volta Redonda	RJ	1,5	185,57	0,00	185,57
			08/04/2008	08/04/2008	Volta Redonda	RJ	Rio de Janeiro	RJ	0	0,00	0,00	0,00
			08/04/2008	08/04/2008	Rio de Janeiro	RJ	Brasília	DF	0	0,00	0,00	0,00

Motivo da Viagem:

Nacional - Encontro/Seminário

Descrição do motivo da viagem:

Participar do Seminário sobre o Desenvolvimento do Sul Fluminense, como representante da SDR, em Volta Redonda/RJ dia 07/04/08.

Justificativa para alteração da viagem:

O cronograma do evento foi alterado nesta data.

					Desconto: 14,73	Adicional: 54,98	Total	225,82	0,00	225,82		
HENRIQUE VILLA DA COSTA FERREIRA	000541/08	Nacional	23/04/2008	24/04/2008	Brasília	DF	Recife	PE	1,5	222,68	312,57	535,25
			24/04/2008	24/04/2008	Recife	PE	Brasília	DF	0	0,00	457,65	457,65

Motivo da Viagem:

Nacional - A Serviço

Descrição do motivo da viagem:

Participar como palestrante no evento "Semana da Caatinga", realizado pela Fundação Joaquim Nabuco (FUNDAJ) e o Conselho Nacional da Reserva da Biosfera da Caatinga (UNESCO), em Recife/PE, no dia 23/04/08. Na solicitação de concessão de diárias e passagens consta o retorno dia 24/04/08 devido incompatibilidade de voo com o término do evento, que terá início as 14 h e término as 18 h. O servidor viajará no mesmo dia do evento (23/04/08) devido compromissos pessoais no dia anterior (22/04/08), mas o voo BSB/REC que tem horário de chegada compatível com o evento é o G3 1874 da companhia aérea GOL (09:20-12:10), portanto informo que o servidor está ciente do risco de atraso do voo e chegada ao evento.

					Desconto: 14,73	Adicional: 54,98	Total	262,93	770,22	1.033,15		
HENRIQUE VILLA DA COSTA FERREIRA	000589/08	Nacional	28/04/2008	28/04/2008	Brasília	DF	Rio de Janeiro	RJ	0	0,00	330,24	330,24
			28/04/2008	29/04/2008	Rio de Janeiro	RJ	Volta Redonda	RJ	1,5	185,57	0,00	185,57
			29/04/2008	29/04/2008	Volta Redonda	RJ	Rio de Janeiro	RJ	0	0,00	0,00	0,00
			29/04/2008	29/04/2008	Rio de Janeiro	RJ	Brasília	DF	0	0,00	330,24	330,24

Motivo da Viagem:

Nacional - Encontro/Seminário

Descrição do motivo da viagem:

Participar da abertura do Curso de Desenvolvimento do Sul Fluminense, e reunião de trabalho com Ministérios e outros órgãos do Governo Federal para definição da agenda para implementação do Plano de Trabalho para o desenvolvimento do Sul Fluminense, em Volta Redonda/RJ dia 28 e 29/04/08. Informo ainda que o objetivo da viagem na programação de abril está incorreto, o referido servidor participará do Seminário sobre o Desenvolvimento do Sul Fluminense e não da 2ª Oficina de Trabalho do ciclo de Eventos sobre o Desenvolvimento do Sul Fluminense, a 2ª Oficina foi realizada em Brasília/DF nos dias 27 e 28/03/08. A data do evento foi alterada de 07/04/08 para 28/04/08.

					Desconto: 14,73	Adicional: 54,98	Total	225,82	660,48	886,30		
HENRIQUE VILLA DA COSTA FERREIRA	000639/08	Nacional	04/05/2008	06/05/2008	Brasília	DF	Teresina	PI	2,5	350,50	439,12	789,62
			06/05/2008	06/05/2008	Teresina	PI	Brasília	DF	0	0,00	421,62	421,62

Motivo da Viagem:

Nacional - A Serviço

Descrição do motivo da viagem:

Participar da abertura do Curso de Gestão Estratégica do Desenvolvimento Regional e Local e apresentação da Política Nacional de Desenvolvimento Regional-PNDR ao Núcleo de Estudos de Projetos Especiais-NEPE, em Teresina/PI dia 05/05/08.

Justificativa da viagem ocorrida em final de semana ou feriado:

Na solicitação de concessão de diárias e passagens consta o deslocamento dia 04/05/08 (domingo) devido incompatibilidade de voo com o início do evento, previsto para as 08 h 30 min do dia 05/05/08, e o retorno será dia 06/05/08 devido incompatibilidade de voo com o término da reunião, previsto para as 18 h do dia 05/05/08.

Justificativa para viagem urgente:

					Desconto: 14,73	Adicional: 54,98	Total	390,75	860,74	1.251,49		
HENRIQUE VILLA DA COSTA FERREIRA	000657/08	Nacional	06/05/2008	07/05/2008	Brasília	DF	Marabá	PA	1,5	185,57	400,92	586,49

			07/05/2008	07/05/2008	Marabá	PA	Brasília	DF	0	0,00	434,92	434,92			
Motivo da Viagem: Nacional - Encontro/Seminário															
Descrição do motivo da viagem: Participar do Seminário de Integração Regional do Estado do Pará e da assinatura do protocolo de cooperação entre o Estado do Pará e o Ministério da Integração Nacional, em Marabá/PA dia 07/05/08. Na solicitação de concessão de diárias e passagens consta o deslocamento dia 06/05/08 devido incompatibilidade de voo com o início do evento, previsto para 08 h 30 min do dia 07/05/08.															
Justificativa para viagem urgente: Informo que o Seminário de Integração Regional do Estado do Pará (INTEGRANORTE) aconteceria também em Belém de 07 a 09/05/08 mas na sexta-feira (25/04/08) no final do expediente o evento foi cancelado, portanto foi necessário alterar o memorando de justificativas, retirando o referido evento e novas assinaturas, impossibilitando a solicitação no prazo de 10 dias, conforme estabelece portaria nº 98 de 16/07/03.															
										Desconto: 14,73	Adicional: 54,98	Total	225,82	835,84	1.061,66
HENRIQUE VILLA DA COSTA FERREIRA	000673/08	Internacional	23/05/2008	24/05/2008	Brasília	DF	Lisboa		0,5	287,10	2.364,67	2.651,77			
			24/05/2008	28/05/2008	Lisboa		Bruxelas		4	2.296,80	0,00	2.296,80			
			28/05/2008	28/05/2008	Bruxelas		Luxemburgo		0	0,00	*	0,00			
			28/05/2008	29/05/2008	Luxemburgo		Bruxelas		1	574,20	*	574,20			
			29/05/2008	01/06/2008	Bruxelas		Paris		3,5	2.009,70	*	2.009,70			
			01/06/2008	01/06/2008	Paris		Lisboa		0	0,00	0,00	0,00			
			01/06/2008	01/06/2008	Lisboa		Brasília	DF	0	0,00	0,00	0,00			
Motivo da Viagem: Internacional - Encontro/Seminário															
Descrição do motivo da viagem: Participar de apresentação de estudos sobre "Política de Integração Nacional Latino-Americano" em Seminário Internacional organizado pela ASC e Instituto Rosa, em Bruxelas/Bélgica e Paris/França, no período de 23/05/08 a 01/06/08.															
Justificativa da viagem ocorrida em final de semana ou feriado: Informo que o servidor fará o deslocamento BSB/Lisboa (conexão) dia 23/05/08 a noite e Lisboa/Bruxelas dia 24/05/08 em seguida, portanto será necessário fazer o deslocamento a partir do dia 23/05/08 (sexta-feira) pois será preciso dois dias para deslocamento (sexta e sábado) e um dia (domingo) para acomodação no local do evento. O retorno será dia 01/06/08 porque o término do evento em Paris será dia 30/05/08, mas será preciso um dia (sábado 31/05/08) para concluir o relatório final do seminário além do traslado ao Brasil. O servidor fará os trechos Bruxelas/Luxemburgo/Bruxelas e Bruxelas/Paris dia 28/05/08 de trem mas não é possível comprar as passagens pelo MI, portanto o mesmo comprará as passagens ferroviárias no embarque e será solicitado ressarcimento no retorno.															
Justificativa para alteração da viagem: Foi alterado o ferroviário para aéreo alteração no preenchimento dos trechos. Desmarcação de passagens em trechos terrestres. O trecho Bruxelas/Paris foi alterado para o dia 29/05/2008.															
										Desconto: 44,18	Adicional: 0,00	Total	5.123,62	2.364,67	7.488,29
HENRIQUE VILLA DA COSTA FERREIRA	000968/08	Nacional	30/06/2008	30/06/2008	Brasília	DF	Rio de Janeiro	RJ	0,5	74,23	401,85	476,08			
			30/06/2008	30/06/2008	Rio de Janeiro	RJ	Brasília	DF	0	0,00	401,85	401,85			
Motivo da Viagem: Nacional - A Serviço															
Descrição do motivo da viagem: Participar de ciclo de palestras promovido pela Escola de Comando e Estado-Maior da Aeronáutica (ECEMAR), atividade que integra o currículo do Curso de Política e Estratégia Aeroespaciais (CPEA), no Rio de Janeiro/RJ dia 30/06/08. Informo que a inclusão da viagem na programação de junho/2008 foi solicitada através de memorando nº 30 DFD/SDR/MI de 09 de junho de 2008 (cópia anexa).															
										Desconto: 7,36	Adicional: 54,98	Total	121,85	803,70	925,55
HENRIQUE VILLA DA COSTA FERREIRA	001038/08	Nacional	22/06/2008	23/06/2008	Brasília	DF	Manaus	AM	1,5	281,75	718,62	1.000,37			
			23/06/2008	23/06/2008	Manaus	AM	Brasília	DF	0	0,00	689,12	689,12			
Motivo da Viagem: Nacional - A Serviço															
Descrição do motivo da viagem: Representar o Ministro da Integração Nacional em Audiência Pública que visa debater com Deputados Federais, Ministério do Meio Ambiente e Integração Nacional, Casa Civil da Presidência da República, e instituições do Governo do Estado de proteção ao meio ambiente e ordenação fundiária questões envolvendo a atuação de Ong's, as manifestações internacionais de interesse na Amazônia e mecanismos de proteção e desenvolvimento da região amazônica, conforme proposição do Deputado Sinésio Campos (PT), Manaus/AM dia 23/06/08.															
Justificativa da viagem ocorrida em final de semana ou feriado: O deslocamento será dia 22/06/08 (domingo) porque o início da reunião está marcado para as 09 h e não existe voo BSB/MAO compatível.															
Justificativa para viagem urgente: A solicitação está fora do prazo porque servidor recebeu o convite dia 18/06/08, inviabilizando a emissão com antecedência de 10 dias, conforme estabelece portaria nº 98 de 16/07/03.															
										Desconto: 7,36	Adicional: 54,98	Total	329,37	1.407,74	1.737,11
HENRIQUE VILLA DA COSTA FERREIRA	001071/08	Nacional	08/07/2008	09/07/2008	Brasília	DF	São Paulo	SP	1,5	266,93	427,89	694,82			
			09/07/2008	09/07/2008	São Paulo	SP	Brasília	DF	0	0,00	230,62	230,62			
Motivo da Viagem: Nacional - A Serviço															
Descrição do motivo da viagem: Participar do 2º encontro preparatório ao "Open Days 2008", em São Paulo/SP dia 09/07/08.															
Justificativa para alteração da viagem: O servidor receberá a Delegação da Europa que chegará no aeroporto de Guarulhos por volta das 17 h do dia 08/07/08, portanto o voo das 13 h 50 min é o horário mais compatível, uma vez que o voo da manhã, impossibilitará o Secretário de concluir compromissos agendados na Secretaria no período da manhã e de exercer suas atribuições que são expressamente delegadas.															
										Desconto: 14,73	Adicional: 54,98	Total	307,18	658,51	965,69
HENRIQUE VILLA DA COSTA FERREIRA	001345/08	Nacional	21/08/2008	23/08/2008	Brasília	DF	Chapecó	SC	2,5	370,73	0,00	370,73			
			23/08/2008	23/08/2008	Chapecó	SC	Brasília	DF	0	0,00	0,00	0,00			
Motivo da Viagem: Nacional - A Serviço															

Descrição do motivo da viagem: Fazer o encerramento do Curso de Gestão Estratégica de Desenvolvimento Regional e Local, em Chapecó/SC, dia 22/08/08.															
Justificativa da viagem ocorrida em final de semana ou feriado: Na solicitação de concessão de diárias e passagens consta o deslocamento dia 21/08/08 devido incompatibilidade de voo com o início do curso, previsto para 08 h 30 min do dia 22/08/08, e o retorno será dia 23/08/08 (sábado) devido incompatibilidade de voo com o término do mesmo, previsto para 17 h 30 min do dia 22/08/08.															
										Desconto: 14,73	Adicional: 54,98	Total	410,98	0,00	410,98
HENRIQUE VILLA DA COSTA FERREIRA		001472/08	Nacional	08/09/2008	09/09/2008	Brasília	DF	Salvador	BA	1,5	266,93	469,12	736,05		
				09/09/2008	09/09/2008	Salvador	BA	Brasília	DF	0	0,00	274,62	274,62		
Motivo da Viagem: Nacional - Convocação															
Descrição do motivo da viagem: Em atendimento a convocação do Sr. Ministro da Integração Nacional, Geddel Vieira Lima, o servidor participará de visitas ao Sul da Bahia: Área de Proteção Ambiental-APA do Pratigi, Casa Jovem II, Lagos e hidrelétricas Vargido, Juliana I e II e Centro de Alevinação, no Município de Igrapiúna/BA, nos dias 08 e 09/09/08. Agenda em anexo.															
										Desconto: 14,73	Adicional: 54,98	Total	307,18	743,74	1.050,92
HENRIQUE VILLA DA COSTA FERREIRA		001515/08	Internacional	03/10/2008	04/10/2008	Brasília	DF	Lisboa		0,5	462,30	*	462,30		
				04/10/2008	12/10/2008	Lisboa		Bruxelas		8,5	7.859,10	*	7.859,10		
				12/10/2008	12/10/2008	Bruxelas		Lisboa		0	0,00	*	0,00		
				12/10/2008	12/10/2008	Lisboa		Brasília	DF	0	0,00	*	0,00		
Motivo da Viagem: Internacional - Encontro/Seminário															
Descrição do motivo da viagem: Participar de reunião preparatória com DG-Regio (lançamento da Agenda de Cooperação e próximos passos da cooperação), do evento OPEN DAYS 2008, e reunião de encaminhamento da programação 2009 com DG-Regio (implementação da Agenda de Cooperação e primeiros passos da cooperação para 2009), em Bruxelas/Bélgica, no período de 06 a 10/10/08.															
Justificativa da viagem ocorrida em final de semana ou feriado: Informo que o período para afastamento do país é de 03 a 12/10/08, considerando que o deslocamento BSB/Lisboa será dia 03/10/08 (sexta-feira) a noite chegando em Lisboa na manhã do dia 04/10/08 (sábado), e Lisboa/Bruxelas dia 04/10/08, o dia 05/10/08 (domingo) será para climatização e adaptação com o local para dar início as atividades no dia 06/10/08 pela manhã. O retorno Bruxelas/Brasília será dia 12/10/08 (domingo) porque haverá atividades durante o dia 10/10/08 (sexta-feira) e o dia 11/10/08 (sábado) será feita a preparação do retorno ao Brasil.															
Justificativa para viajar sem diária ou sem passagem: Informo que as despesas com passagens aéreas serão custeados pelos organizadores do evento OPEN DAYS, conforme e-mail anexo e documento anexo.															
Justificativa para alteração da viagem: Anexo de documentação.															
										Desconto: 44,18	Adicional: 0,00	Total	8.277,22	0,00	8.277,22
HENRIQUE VILLA DA COSTA FERREIRA		001536/08	Nacional	11/09/2008	13/09/2008	Brasília	DF	Manaus	AM	2,5	469,58	670,62	1.140,20		
				13/09/2008	13/09/2008	Manaus	AM	Brasília	DF	0	0,00	670,62	670,62		
Motivo da Viagem: Nacional - A Serviço															
Descrição do motivo da viagem: Participar como palestrantes na IV Jornada de Seminários Internacionais sobre Desenvolvimento Amazônico, na Feira Internacional da Amazônia-FIAM, em Manaus/AM, no dia 12/09/08.															
Justificativa da viagem ocorrida em final de semana ou feriado: Na solicitação de concessão de diárias e passagens consta o deslocamento dia 11/09/08 devido incompatibilidade de voo com o horário de início do evento, previsto para 08 h 30 min do dia 12/09/08, e o retorno será dia 13/09/08 (sábado) por incompatibilidade de voo com o término do evento, previsto para 18 h 30 min do dia 12/09/08.															
										Desconto: 14,73	Adicional: 54,98	Total	509,83	1.341,24	1.851,07
HENRIQUE VILLA DA COSTA FERREIRA		001708/08	Nacional	24/09/2008	26/09/2008	Brasília	DF	Recife	PE	2,5	444,88	819,12	1.264,00		
				26/09/2008	26/09/2008	Recife	PE	Brasília	DF	0	0,00	325,62	325,62		
Motivo da Viagem: Nacional - A Serviço															
Descrição do motivo da viagem: Participar de reuniões com SUDENE, Banco do Nordeste, BNDES, Banco Interamericano de Desenvolvimento-BID e consultores para definição dos Termos de Referência para elaboração do Plano Regional de Desenvolvimento do Nordeste, em Recife/PE, nos dias 25 e 26/09/08.															
Justificativa para viagem urgente: A solicitação está fora do prazo devido agendamento das reuniões no dia 15/09/08, inviabilizando a emissão com antecedência de 10 dias, conforme estabelece portaria nº 98 de 16/07/03.															
										Desconto: 22,09	Adicional: 54,98	Total	477,77	1.144,74	1.622,51
HENRIQUE VILLA DA COSTA FERREIRA		001973/08	Nacional	28/10/2008	28/10/2008	Brasília	DF	Salvador	BA	0,5	88,98	469,12	558,10		
				28/10/2008	28/10/2008	Salvador	BA	Brasília	DF	0	0,00	416,62	416,62		
Motivo da Viagem: Nacional - A Serviço															
Descrição do motivo da viagem: Participar da cerimônia de Inauguração do Instituto Pratigi, a realizar-se em Salvador/BA dia 28/10/08.															
Justificativa para viagem urgente: A solicitação está fora do prazo de 10 dias porque o convite foi recebido nesta data (21/10/08), inviabilizando a emissão com a devida antecedência, conforme estabelece portaria nº 98 de 16/07/03. A inclusão desta solicitação se faz necessária devido ao recebimento do convite nesta data (21/10/08), fato que impossibilitou a inclusão da mesma na programação do mês de outubro.															
										Desconto: 7,36	Adicional: 54,98	Total	136,60	885,74	1.022,34
HENRIQUE VILLA DA COSTA FERREIRA		002000/08	Nacional	06/11/2008	07/11/2008	Brasília	DF	Fortaleza	CE	1,5	266,93	619,12	886,05		
				07/11/2008	07/11/2008		CE		DF	0	0,00	549,62	549,62		

				Fortaleza		Brasília							
Motivo da Viagem: Nacional - A Serviço													
Descrição do motivo da viagem: Participar do III Fórum Internacional "Modelos e Instrumentos para Gestão Social dos Territórios", a realizar-se em Fortaleza/CE no período de 05 a 07/11/08. O período da participação do servidor Henrique Villa da Costa Ferreira será dia 07 de novembro de 2008 das 09 h a 16 h 30 min, sendo que o deslocamento BSB/FOR será dia 06/11/08 devido incompatibilidade de voo com o início do evento, previsto para 09 h do dia 07/11/08.													
Justificativa para alteração da viagem: Foi necessário acrescentar restrições para horários de embarque devido atividades na Secretaria.													
				Desconto: 14,73		Adicional: 54,98		Total		307,18	1.168,74	1.475,92	
HENRIQUE VILLA DA COSTA FERREIRA		002136/08	Nacional	19/11/2008	20/11/2008	Brasília	DF	João Pessoa	PB	1,5	252,09	919,12	1.171,21
				20/11/2008	20/11/2008	João Pessoa	PB	Brasília	DF	0	0,00	1.019,12	1.019,12
Motivo da Viagem: Nacional - Encontro/Seminário													
Descrição do motivo da viagem: Participar do Integranordeste 2008 e do III Encontro Nacional de Mesorregiões, em João Pessoa/PB, nos dias 19 e 20/11/08.													
Justificativa para alteração da viagem: Complementação na restrição de trechos/vóos. O período da participação do servidor foi aaniçada de 20 a 21/11/08 para 19 a 20/11/08.													
				Desconto: 14,73		Adicional: 54,98		Total		292,34	1.938,24	2.230,58	
HENRIQUE VILLA DA COSTA FERREIRA		002137/08	Nacional	27/11/2008	28/11/2008	Brasília	DF	Belém	PA	1,5	266,93	0,00	266,93
				28/11/2008	28/11/2008	Belém	PA	Brasília	DF	0	0,00	0,00	0,00
Motivo da Viagem: Nacional - A Serviço													
Descrição do motivo da viagem: Participar como palestrante no Curso de Especialização em Planejamento do Desenvolvimento e Integração Regional, a realizar-se em Belém/PA dia 27/11/08													
Justificativa para viajar sem diária ou sem passagem: Informo que as passagens aéreas serão custeadas pelo Núcleo de Altos Estudos Amazônicos-NAEA/UFPA e que apenas as diárias serão fornecidas pelo Ministério da Integração Nacional.													
				Desconto: 14,73		Adicional: 54,98		Total		307,18	0,00	307,18	
HENRIQUE VILLA DA COSTA FERREIRA		002321/08	Nacional	30/11/2008	01/12/2008	Brasília	DF	Rio de Janeiro	RJ	1,5	266,93	393,62	660,55
				01/12/2008	01/12/2008	Rio de Janeiro	RJ	Brasília	DF	0	0,00	393,62	393,62
Motivo da Viagem: Nacional - A Serviço													
Descrição do motivo da viagem: Participar de apresentação do Grupo de Trabalho do Curso de Altos Estudos de Política e Estratégia (CAEPE/2008), abrangendo o tema "Integração Nacional - uma proposta para a sua efetiva consolidação", a realizar-se no Rio de Janeiro/RJ, no dia 01/12/08.													
Justificativa da viagem ocorrida em final de semana ou feriado: Informo que o deslocamento BSB/RJ será dia 30/11/08 (domingo) devido incompatibilidade de voo com o início do evento, previsto para 09 h 50 min do dia 01/12/08. O primeiro voo BSB/RJ sai as 07 h com chegada as 08 h 40 min, portanto não haverá tempo hábil entre o horário de chegada do voo e o deslocamento aeroporto/evento.													
Justificativa para alteração da viagem: Devido compromissos pessoais no dia 30/11/08 e de trabalho em Brasília/DF no dia 01/12/08 foi necessário solicitar alteração nos horários de embarque de ida e volta. Por solicitação do servidor será necessário alterar horário de embarque BSB/RJ devido compromissos de trabalho em Brasília.													
Justificativa para viagem urgente: .													
				Desconto: 7,36		Adicional: 54,98		Total		314,55	787,24	1.101,79	
HENRIQUE VILLA DA COSTA FERREIRA		002418/08	Nacional	17/12/2008	18/12/2008	Brasília	DF	Recife	PE	1,5	266,93	714,62	981,55
				18/12/2008	18/12/2008	Recife	PE	Brasília	DF	0	0,00	540,62	540,62
Motivo da Viagem: Nacional - A Serviço													
Descrição do motivo da viagem: Participar da 8ª Reunião Ordinária da Fundação Joaquim Nabuco-FUNDAJ, em Recife/PE, dia 17/12/08. Na solicitação de concessão de diárias e passagens consta o retorno dia 18/12/08 devido incompatibilidade de voo com o término da reunião, previsto para 18 h do dia 17/12/08.													
				Desconto: 14,73		Adicional: 54,98		Total		307,18	1.255,24	1.562,42	
JACQUES SALOMON CRISPIM SOARES PINTO		000969/08	Nacional	30/06/2008	30/06/2008	Brasília	DF	Rio de Janeiro	RJ	0,5	74,23	401,85	476,08
				30/06/2008	30/06/2008	Rio de Janeiro	RJ	Brasília	DF	0	0,00	401,85	401,85
Motivo da Viagem: Nacional - A Serviço													
Descrição do motivo da viagem: Participar de ciclo de palestras promovido pela Escola de Comando e Estado-Maior da Aeronáutica (ECEMAR), atividade que integra o currículo do Curso de Política e Estratégia Aeroespaciais (CPEA), no Rio de Janeiro/RJ dia 30/06/08. Informo que a inclusão da viagem na programação de junho/2008 foi solicitada através de memorando nº 30 DFD/SDR/MI de 09 de junho de 2008 (cópia anexa).													
				Desconto: 7,36		Adicional: 54,98		Total		121,85	803,70	925,55	
JACQUES SALOMON CRISPIM SOARES PINTO		001255/08	Nacional	05/08/2008	06/08/2008	Brasília	DF	Manaus	AM	1,5	235,04	709,12	944,16
				06/08/2008	06/08/2008	Manaus	AM	Brasília	DF	0	0,00	689,12	689,12
Motivo da Viagem: Nacional - A Serviço													
Descrição do motivo da viagem:													

Participar de reunião sobre a organização da Feira Internacional da Amazônia-FIAM/2008, em Manaus/AM dia 06/08/08. Na solicitação de concessão de diárias e passagens consta o deslocamento dia 05/08/08 devido incompatibilidade de voo com o início da reunião, previsto para 09 h do dia 06/08/08.														
						Desconto: 14,73		Adicional: 54,98		Total		275,29	1.398,24	1.673,53
JACQUES SALOMON CRISPIM SOARES PINTO	001466/08	Nacional	02/09/2008	03/09/2008	Brasília	DF	Belém	PA	1,5	222,68	549,12	771,80		
			03/09/2008	03/09/2008	Belém	PA	Brasília	DF	0	0,00	534,62	534,62		
Motivo da Viagem: Nacional - A Serviço														
Descrição do motivo da viagem: Participar de reunião sobre projetos de difusão de Ciência e Tecnologia da Amazônia, em Belém/PA dia 03/09/08. Na solicitação de concessão de diárias e passagens consta o deslocamento dia 02/09/08 devido incompatibilidade de voo com o início da reunião, previsto para 09 h do dia 03/09/08.														
Justificativa para alteração da viagem: Inclusão de documentação.														
						Desconto: 14,73		Adicional: 54,98		Total		262,93	1.083,74	1.346,67
JACQUES SALOMON CRISPIM SOARES PINTO	001537/08	Nacional	07/09/2008	14/09/2008	Brasília	DF	Manaus	AM	7,5	1.175,18	670,62	1.845,80		
			14/09/2008	14/09/2008	Manaus	AM	Brasília	DF	0	0,00	493,62	493,62		
Motivo da Viagem: Nacional - Encontro/Seminário														
Descrição do motivo da viagem: Participar como expositor, responsável pela montagem e desmontagem dos stands 159 e 160, na Feira Internacional da Amazônia-FIAM, em Manaus/AM, no período de 08 a 13/09/08.														
Justificativa da viagem ocorrida em final de semana ou feriado: Na solicitação de concessão de diárias e passagens consta o deslocamento dia 07/09/08 (domingo) devido incompatibilidade de voo com o horário marcado para início da montagem dos stands, conforme agenda anexa, e o retorno será dia 14/09/08 (domingo) porque o evento ocorrerá até o dia 13/09/08 (sábado) e a montagem dos stands só poderá ser feita no dia 14/09 pela manhã e o retorno MAO/BSB no período da tarde.														
						Desconto: 36,82		Adicional: 54,98		Total		1.193,34	1.164,24	2.357,58
JACQUES SALOMON CRISPIM SOARES PINTO	002324/08	Nacional	30/11/2008	01/12/2008	Brasília	DF	Rio de Janeiro	RJ	1,5	222,68	403,62	626,30		
			01/12/2008	01/12/2008	Rio de Janeiro	RJ	Brasília	DF	0	0,00	393,62	393,62		
Motivo da Viagem: Nacional - A Serviço														
Descrição do motivo da viagem: Participar de apresentação do Grupo de Trabalho do Curso de Altos Estudos de Política e Estratégia (CAEPE/2008), abrangendo o tema "Integração Nacional - uma proposta para a sua efetiva consolidação", a realizar-se no Rio de Janeiro/RJ, no dia 01/12/08.														
Justificativa da viagem ocorrida em final de semana ou feriado: Informo que o deslocamento BSB/RJ será dia 30/11/08 (domingo) devido incompatibilidade de voo com o início do evento, previsto para 09 h 50 min do dia 01/12/08. O primeiro voo BSB/RJ sai as 07 h com chegada as 08 h 40 min, portanto não haverá tempo hábil entre o horário de chegada do voo e o deslocamento aeroporto/evento.														
Justificativa para alteração da viagem: Devido compromissos pessoais no dia 30/11/08 e de trabalho no dia 01/12/08, em Brasília/DF, foi necessário alterar os horários de embarque de ida e volta.														
Justificativa para viagem urgente: .														
						Desconto: 7,36		Adicional: 54,98		Total		270,30	797,24	1.067,54
JULIO FLAVIO GAMEIRO MIRAGAYA	000186/08	Nacional	21/02/2008	21/02/2008	Curitiba	PR	Brasília	DF	0	0,00	318,62	318,62		
			21/02/2008	21/02/2008	Brasília	DF	Curitiba	PR	0,5	70,10	394,62	464,72		
Motivo da Viagem: Nacional - A Serviço														
Descrição do motivo da viagem: Participar como palestrante de reunião sobre o Plano da Amazônia Sustentável-PAS com os Estados que fazem parte da Amazônia Legal no período da tarde, em Curitiba/PR dia 21/02/08.														
Justificativa para alteração da viagem: Devido problemas de saúde o servidor não poderá embarcar para Curitiba, local do evento, no dia 20/02/08, portanto o dia do embarque foi alterado para 21/02/08 sendo necessário a remarcação do bilhete BSB/CWB. correção no motivo da viagem.														
Justificativa para viagem urgente: Informo que a viagem está prevista na programação de fevereiro mas o local do evento foi alterado de Manaus/AM para Curitiba/PR, conforme memorando e convite em anexo. A solicitação está fora do prazo porque a alteração do local do evento foi informada dia 11/02/08 e a confirmação do servidor para participar do mesmo foi feita dia 14/02/08, inviabilizando a emissão com antecedência de 10 dias, conforme estabelece portaria nº 98 de 16/07/03.														
						Desconto: 7,36		Adicional: 54,98		Total		117,72	713,24	830,96
JULIO FLAVIO GAMEIRO MIRAGAYA	000342/08	Nacional	13/03/2008	15/03/2008	Brasília	DF	Maceió	AL	2,5	350,50	599,12	949,62		
			15/03/2008	15/03/2008	Maceió	AL	Brasília	DF	0	0,00	588,62	588,62		
Motivo da Viagem: Nacional - A Serviço														
Descrição do motivo da viagem: Participar como Palestrante do "XXXIII Fórum Nacional de Secretários Estaduais do Planejamento", a ser realizado pelo CONSEPLAN, com o apoio da Secretaria do Planejamento do Estado de Alagoas, em Maceió/AL nos dias 13 e 14/03/08.														
Justificativa da viagem ocorrida em final de semana ou feriado: Informo que o servidor retornará dia 15/03/08 (sábado) por incompatibilidade de voo com o término das atividades, previsto para as 16 h do dia 14/03/08 e o último voo MCZ/BSB sai as 16:40 h.														
Justificativa para viagem urgente: A solicitação está fora do prazo porque somente nesta data foi recebido o convite para participação no evento, inviabilizando a emissão com antecedência de 10 dias, conforme estabelece portaria nº 98 de 16/07/03 e impossibilitando a inclusão da viagem na programação do mês de março/2008.														
						Desconto: 14,73		Adicional: 54,98		Total		390,75	1.187,74	1.578,49
JULIO FLAVIO GAMEIRO MIRAGAYA	000379/08	Nacional	24/03/2008	28/03/2008	Brasília	DF	Belém	PA	4,5	668,03	509,12	1.177,15		
			28/03/2008	28/03/2008	Belém	PA	Brasília	DF	0	0,00	509,12	509,12		

Motivo da Viagem: Nacional - A Serviço													
Descrição do motivo da viagem: Participar de oficina de trabalho do Grupo de Trabalho Plano de Desenvolvimento Sustentável para a Região do Xingu, reunião de lançamento do Plano de Desenvolvimento Territorial Sustentável para o Arquipélago do Marajó e reunião do Plano da BR-163, em Belém/PA nos dias 25, 26 e 27/03/08. O deslocamento BSB/BEL será dia 24/03/08 devido incompatibilidade de voo com o horário de início das atividades, previsto para as 08 h do dia 25/03/08, e o retorno BEL/BSB será dia 28/03/08 porque não há voo após o término das atividades, previsto para as 18 hs do dia 27/03/08.													
					Desconto: 36,82		Adicional: 54,98		Total		686,19	1.018,24	1.704,43
JULIO FLAVIO GAMEIRO MIRAGAYA		000658/08	Nacional	02/05/2008	02/05/2008	Brasília	DF	Rio de Janeiro	RJ	0,5	74,23	509,62	583,85
				02/05/2008	02/05/2008	Rio de Janeiro	RJ	Brasília	DF	0	0,00	399,12	399,12
Motivo da Viagem: Nacional - A Serviço													
Descrição do motivo da viagem: Participar de reunião no IBGE sobre Regionalização dos Estados, no Rio de Janeiro/RJ dia 02/05/08.													
Justificativa para viagem urgente: Informo que a solicitação está fora do prazo porque o convite confirmando a reunião foi recebido nesta data (28/04/08), inviabilizando a emissão com antecedência de 10 dias, conforme estabelece portaria nº 98 de 16/07/03.													
					Desconto: 7,36		Adicional: 54,98		Total		121,85	908,74	1.030,59
JULIO FLAVIO GAMEIRO MIRAGAYA		000839/08	Internacional	07/07/2008	08/07/2008	Brasília	DF	Lisboa		0,5	272,00	*	272,00
				08/07/2008	10/07/2008	Lisboa		Zaragoza		2	1.088,00	*	1.088,00
				10/07/2008	10/07/2008	Zaragoza		Madri		0	0,00	*	0,00
				10/07/2008	11/07/2008	Madri		Lisboa		0	0,00	*	0,00
				11/07/2008	11/07/2008	Lisboa		Brasília	DF	0	0,00	*	0,00
Motivo da Viagem: Nacional - A Serviço													
Descrição do motivo da viagem: Participar da Expo 2008 "Semana 4 - Água, Recurso Único" como Conferencista sobre o Plano da Amazônia Sustentável (PAS) e participante de painéis, em Zaragoza/Espanha no período de 07 a 09/07/08.													
Justificativa para viajar sem diária ou sem passagem: O servidor não utilizará passagens aéreas do Ministério da Integração Nacional porque as mesmas serão custeadas pelos organizadores do evento através da empresa Projectos y Personas, Eventos S.L.													
Justificativa para alteração da viagem: complementação de trechos/conexões. Alteração nos trechos/conexões e datas. Alteração no itinerário. A data da participação do servidor como Conferencista foi alterada de 06/07/08 para 07 a 09/07/08. Complementação trechos. Alteração no período da viagem de 05 a 11/07/08 para 07 a 11/07/08.													
					Desconto: 22,09		Adicional: 0,00		Total		1.337,91	0,00	1.337,91
JULIO FLAVIO GAMEIRO MIRAGAYA		000826/08	Nacional	30/05/2008	31/05/2008	Brasília	DF	Belém	PA	1	148,45	0,00	148,45
				31/05/2008	01/06/2008	Belém	PA	Soure	PA	1	123,71	0,00	123,71
				01/06/2008	02/06/2008	Soure	PA	Belém	PA	1,5	222,68	0,00	222,68
				02/06/2008	02/06/2008	Belém	PA	Brasília	DF	0	0,00	388,62	388,62
Motivo da Viagem: Nacional - A Serviço													
Descrição do motivo da viagem: Participar de reuniões sobre o Plano de Desenvolvimento da Amazônia Sustentável-PAS, em Belém/PA dia 30/05/08, Lançamento do Plano de Desenvolvimento Territorial Sustentável do Arquipélago do Marajó, em Belém/PA dia 30/05/08, e Lançamento do Plano Marajó. em Soure/PA dia 31/05/08.													
Justificativa da viagem ocorrida em final de semana ou feriado: Na solicitação de concessão de diárias e passagens consta a permanência do servidor no local do evento no final de semana 31/05/08 e 01/06/08 porque o deslocamento Belém/Soure só é possível de barco e são 14 h de viagem, portanto o evento em Soure/PA ocorrerá dia 31/05/08 (sábado), no dia 01/06/08 o servidor fará o deslocamento de barco Soure/Belém e dia 02/06/08 (segunda-feira) o deslocamento aéreo Belém/Brasília na primeira hora do dia.													
Justificativa para alteração da viagem: Correção de trechos.													
					Desconto: 14,73		Adicional: 54,98		Total		535,09	388,62	923,71
JULIO FLAVIO GAMEIRO MIRAGAYA		001271/08	Nacional	11/08/2008	11/08/2008	Brasília	DF	Rio de Janeiro	RJ	0,5	74,23	279,12	353,35
				11/08/2008	11/08/2008	Rio de Janeiro	RJ	Brasília	DF	0	0,00	279,12	279,12
Motivo da Viagem: Nacional - A Serviço													
Descrição do motivo da viagem: Participar de reunião no IBGE sobre "Regionalização dos Estados", no Rio de Janeiro/RJ dia 11/08/08.													
					Desconto: 7,36		Adicional: 54,98		Total		121,85	558,24	680,09
JULIO FLAVIO GAMEIRO MIRAGAYA		001288/08	Nacional	06/08/2008	09/08/2008	Brasília	DF	Cuiabá	MT	3,5	490,70	218,62	709,32
				09/08/2008	09/08/2008	Cuiabá	MT	Brasília	DF	0	0,00	218,62	218,62
Motivo da Viagem: Nacional - A Serviço													
Descrição do motivo da viagem: Participar de reunião com Secretários de Planejamento e do Fórum dos Governadores da Amazônia Legal, em Cuiabá/MT, nos dias 07 e 08/08/08.													
Justificativa da viagem ocorrida em final de semana ou feriado: Na solicitação de concessão de diárias e passagens consta o deslocamento dia 06/08/08 devido incompatibilidade de voo com o início das atividades, previsto para 09 h do dia 07/08/08, e o retorno será dia 09/08/08 (sábado) devido incompatibilidade de voo com o término das atividades, previsto para 18 h e o último voo CGB/BSB sai as 17 h 30 min.													
Justificativa para viagem urgente: Informo ainda que a solicitação está fora do prazo porque o convite foi recebido dia 29/07/08 no final da tarde, inviabilizando a emissão com antecedência de 10 dias, conforme estabelece portaria nº 98 de 16/07/03.													

					Desconto: 22,09	Adicional: 54,98	Total			523,59	437,24	960,83
JULIO FLAVIO GAMEIRO MIRAGAYA	001482/08	Nacional	28/08/2008	30/08/2008	Brasília	DF	Belém	PA	2,5	371,13	588,62	959,75
			30/08/2008	30/08/2008	Belém	PA	Brasília	DF	0	0,00	644,62	644,62
Motivo da Viagem: Nacional - A Serviço												
Descrição do motivo da viagem: Participar de reuniões com os Secretários de Planejamento para tratar de ações emergenciais de Combate à Malária no Arquipélago do Marajó no âmbito do Plano de Desenvolvimento Territorial Sustentável para o Arquipélago do Marajó, em Belém/PA, dia 29/08/08. O servidor é membro suplente do Comitê Gestor do Plano de Desenvolvimento Territorial Sustentável para o Arquipélago do Marajó.												
Justificativa da viagem ocorrida em final de semana ou feriado: Na solicitação de concessão de diárias e passagens consta o deslocamento dia 28/08/08 devido incompatibilidade de voo com o início da reunião, previsto para 09 h do dia 29/08/08, e o retorno será dia 30/08/08 (sábado) porque o término da reunião está previsto para 18 h do dia 29/08/08 e o último voo BEL/BSB sai as 16 h 35 min.												
Justificativa para viagem urgente: Informo ainda que a solicitação está fora do prazo porque o convite confirmando da reunião chegou dia 22/08/08 (sexta-feira), inviabilizando a emissão com antecedência de 10 dias, conforme estabelece portaria nº 98 de 16/07/03.												
					Desconto: 14,73	Adicional: 54,98	Total			411,38	1.233,24	1.644,62
JULIO FLAVIO GAMEIRO MIRAGAYA	001539/08	Nacional	10/09/2008	13/09/2008	Brasília	DF	Manaus	AM	3,5	548,42	670,62	1.219,04
			13/09/2008	13/09/2008	Manaus	AM	Brasília	DF	0	0,00	670,62	670,62
Motivo da Viagem: Nacional - A Serviço												
Descrição do motivo da viagem: Participar como palestrante na IV Jornada de Seminários Internacionais sobre Desenvolvimento Amazônico e Foro Consultivo de Municípios, Estados Federados, Províncias e Departamentos do Mercosul (FCCR), ambos acontecerão na Feira Internacional da Amazônia-FIAM, em Manaus/AM, nos dias 11 e 12/09/08.												
Justificativa da viagem ocorrida em final de semana ou feriado: Na solicitação de concessão de diárias e passagens consta o deslocamento dia 10/09/08 devido incompatibilidade de voo com o horário de início do evento, previsto para 08 h 40 min do dia 11/09/08, e o retorno será dia 13/09/08 (sábado) por incompatibilidade de voo com o término do evento, previsto para 18 h do dia 12/09/08.												
					Desconto: 22,09	Adicional: 54,98	Total			581,31	1.341,24	1.922,55
JULIO FLAVIO GAMEIRO MIRAGAYA	001738/08	Nacional	28/09/2008	30/09/2008	Brasília	DF	Belém	PA	2,5	371,13	534,62	905,75
			30/09/2008	30/09/2008	Belém	PA	Brasília	DF	0	0,00	388,62	388,62
Motivo da Viagem: Nacional - A Serviço												
Descrição do motivo da viagem: Participar de reuniões com os Secretários de Planejamento para tratar de ações emergenciais de Combate à Malária no Arquipélago do Marajó no âmbito do Plano de Desenvolvimento Territorial Sustentável para o Arquipélago do Marajó, em Belém/PA, dia 29/09/08.												
Justificativa da viagem ocorrida em final de semana ou feriado: Na solicitação de concessão de diárias e passagens consta o deslocamento dia 28/09/08 (domingo) devido incompatibilidade de voo com o início da reunião, previsto para 09 h do dia 29/09/08, e o retorno será dia 30/09/08 porque o término da reunião está previsto para 18 h do dia 29/09/08 e o último voo BEL/BSB sai as 16 h 35 min.												
Justificativa para alteração da viagem: ..												
Justificativa para viagem urgente: Retificando o trecho na programação de viagens, informo que as reuniões são agendadas para ocorrer em Belém/PA ou nas cidades do Arquipélago do Marajó, Breves/PA e Anajás/PA, e não em Marajó como mencionado (BSB/Marajó/BSB). A solicitação está fora do prazo porque o convite foi recebido nesta data (19/09/08), inviabilizando a emissão com antecedência de 10 dias, conforme estabelece portaria nº 98 de 16/07/03.												
					Desconto: 14,73	Adicional: 54,98	Total			411,38	923,24	1.334,62
JULIO FLAVIO GAMEIRO MIRAGAYA	001804/08	Nacional	09/10/2008	10/10/2008	Brasília	DF	Rio de Janeiro	RJ	1,5	222,68	234,62	457,30
			10/10/2008	10/10/2008	Rio de Janeiro	RJ	Brasília	DF	0	0,00	393,62	393,62
Motivo da Viagem: Nacional - A Serviço												
Descrição do motivo da viagem: Participar de reuniões no IBGE, para tratar do Seminário de Regionalização, e Lançamento da Publicação Regiões de Influência das Cidades-REGIC, no Rio de Janeiro/RJ nos dias 09 e 10/10/08.												
Justificativa para viagem urgente: .												
					Desconto: 14,73	Adicional: 54,98	Total			262,93	628,24	891,17
JULIO FLAVIO GAMEIRO MIRAGAYA	001809/08	Nacional	16/10/2008	17/10/2008	Brasília	DF	Belém	PA	1,5	222,68	528,62	751,30
			17/10/2008	17/10/2008	Belém	PA	Brasília	DF	0	0,00	589,62	589,62
Motivo da Viagem: Nacional - A Serviço												
Descrição do motivo da viagem: Participar do XXXV Fórum Nacional dos Secretários Estaduais do Planejamento, a ser realizado em Belém/PA, no dia 16/10/08.												
Justificativa para alteração da viagem: Foi necessário alterar a ida (BSB/BEL) de 15/10 para 16/10 e a volta (BEL/BSB) de 17/10 a tarde para mesma data de madrugada devido compromissos de trabalho do servidor em Brasília/DF. Informo que o período da participação do servidor foi alterado de 16 e 17/10/08 para apenas dia 16/10/08 devido compromissos de trabalho no dia 17/10/08 em Brasília/DF, portanto a participação do referido servidor no evento em Belém/PA será dia 16/10/08 e o retorno dia 17/10/08 de madrugada para cumprimento das atividades em Brasília/DF.												
					Desconto: 14,73	Adicional: 54,98	Total			262,93	1.118,24	1.381,17
JULIO FLAVIO GAMEIRO MIRAGAYA	002019/08	Nacional	13/11/2008	15/11/2008	Brasília	DF	Manaus	AM	2,5	391,73	452,62	844,35
			15/11/2008	15/11/2008	Manaus	AM	Brasília	DF	0	0,00	488,62	488,62
Motivo da Viagem:												

Nacional - Encontro/Seminário														
Descrição do motivo da viagem: Participar do III Fórum dos Governadores da Amazônia Legal, em Manaus/AM, nos dias 13 e 14/11/08.														
Justificativa da viagem ocorrida em final de semana ou feriado: Na solicitação de concessão de diárias e passagens consta o retorno dia 15/11/08 (sábado) devido incompatibilidade de voo com o término do evento, previsto para 18 h 30 min do dia 14/11/08 e o último voo MAO/BSB sai as 16 h.														
					Desconto: 14,73			Adicional: 54,98		Total		431,98	941,24	1.373,22
JULIO FLAVIO GAMEIRO MIRAGAYA	002403/08	Nacional	03/12/2008	05/12/2008	Brasília	DF	Florianópolis	SC	2,5	350,50	618,62	969,12		
			05/12/2008	05/12/2008	Florianópolis	SC	Brasília	DF	0	0,00	618,62	618,62		
Motivo da Viagem: Nacional - Encontro/Seminário														
Descrição do motivo da viagem: Participar do XXXVI Fórum Nacional dos Secretários Estaduais do Planejamento, a ser realizado em Florianópolis/SC, nos dias 04 e 05/12/08.														
Justificativa para viagem urgente: A inclusão se faz necessária devido o recebimento do convite no dia 28/11/08 (sexta-feira) no final da tarde, fato que impossibilitou a inclusão da mesma na programação e a solicitação no prazo de 10 dias, conforme estabelece portaria nº 98 de 16/07/03. Informo que o deslocamento BSB/FLN será dia 03/12/08 devido incompatibilidade de voo com o início do evento, previsto para 08 h 30 min do dia 04/12/08.														
					Desconto: 22,09			Adicional: 54,98		Total		383,39	1.237,24	1.620,63
JULIO FLAVIO GAMEIRO MIRAGAYA	002452/08	Nacional	16/12/2008	18/12/2008	Brasília	DF	Belém	PA	2,5	371,13	487,62	858,75		
			18/12/2008	18/12/2008	Belém	PA	Brasília	DF	0	0,00	541,08	541,08		
Motivo da Viagem: Nacional - A Serviço														
Descrição do motivo da viagem: Participar de reunião sobre o Plano de Desenvolvimento Regional Sustentável do Xingu, em Belém/PA, dia 17/12/08.														
Justificativa para viagem urgente: Informo ainda que a solicitação está fora do prazo porque a participação do referido servidor foi confirmada nesta data (09/12/08), inviabilizando a emissão com antecedência de 10 dias, conforme estabelece portaria nº 98 de 16/07/03. Na solicitação de concessão de diárias e passagens consta o deslocamento dia 16/12/08 devido incompatibilidade de voo com o início da reunião, previsto para 09 h do dia 17/12/08, e o retorno será dia 18/12/08 porque o término da reunião está previsto para 18 h do dia 17/12/08 e o último voo BEL/BSB sai as 16 h 35 min.														
					Desconto: 22,09			Adicional: 54,98		Total		404,02	1.028,70	1.432,72
KATIA MARCIA YAJIMA HABARA	000450/08	Nacional	07/04/2008	07/04/2008	Brasília	DF	Rio de Janeiro	RJ	0	0,00	0,00	0,00		
			07/04/2008	08/04/2008	Rio de Janeiro	RJ	Volta Redonda	RJ	1,5	185,57	0,00	185,57		
			08/04/2008	08/04/2008	Volta Redonda	RJ	Rio de Janeiro	RJ	0	0,00	0,00	0,00		
			08/04/2008	08/04/2008	Rio de Janeiro	RJ	Brasília	DF	0	0,00	0,00	0,00		
Motivo da Viagem: Nacional - Encontro/Seminário														
Descrição do motivo da viagem: Participar do Seminário sobre o Desenvolvimento do Sul Fluminense, como responsável pela organização logística, em Volta Redonda/RJ dia 07/04/08.														
Justificativa para alteração da viagem: O conograma do Seminário foi alterado nesta data.														
					Desconto: 14,73			Adicional: 54,98		Total		225,82	0,00	225,82
KATIA MARCIA YAJIMA HABARA	001538/08	Nacional	07/09/2008	14/09/2008	Brasília	DF	Manaus	AM	7,5	1.175,18	493,62	1.668,80		
			14/09/2008	14/09/2008	Manaus	AM	Brasília	DF	0	0,00	493,62	493,62		
Motivo da Viagem: Nacional - Encontro/Seminário														
Descrição do motivo da viagem: Participar como expositor, responsável pela montagem e desmontagem dos stands 159 e 160, na Feira Internacional da Amazônia-FIAM, em Manaus/AM, no período de 08 a 13/09/08.														
Justificativa da viagem ocorrida em final de semana ou feriado: Na solicitação de concessão de diárias e passagens consta o deslocamento dia 07/09/08 (domingo) devido incompatibilidade de voo com o horário marcado para início da montagem dos stands, conforme agenda anexa, e o retorno será dia 14/09/08 (domingo) porque o evento ocorrerá até o dia 13/09/08 (sábado) e a montagem dos stands só poderá ser feita no dia 14/09 pela manhã e o retorno MAO/BSB no período da tarde.														
					Desconto: 36,82			Adicional: 54,98		Total		1.193,34	987,24	2.180,58
KLEBER DA SILVA BANDEIRA	000283/08	Nacional	09/03/2008	11/03/2008	Brasília	DF	Teresina	PI	2	194,76	421,62	616,38		
			11/03/2008	11/03/2008	Teresina	PI	Altos	PI	0	0,00	0,00	0,00		
			11/03/2008	12/03/2008	Altos	PI	Teresina	PI	1	97,38	0,00	97,38		
			12/03/2008	12/03/2008	Teresina	PI	Timon	MA	0	0,00	0,00	0,00		
			12/03/2008	13/03/2008	Timon	MA	Teresina	PI	1	97,38	0,00	97,38		
			13/03/2008	13/03/2008	Teresina	PI	União	PI	0	0,00	0,00	0,00		
			13/03/2008	13/03/2008	União	PI	José de Freitas	PI	0	0,00	0,00	0,00		
			13/03/2008	14/03/2008	José de Freitas	PI	Teresina	PI	1	97,38	0,00	97,38		
			14/03/2008	14/03/2008	Teresina	PI	Demerval Lobão	PI	0	0,00	0,00	0,00		
			14/03/2008	15/03/2008	Demerval Lobão	PI	Teresina	PI	1,5	146,07	0,00	146,07		
			15/03/2008	15/03/2008	Teresina	PI	Brasília	DF	0	0,00	417,42	417,42		
			Motivo da Viagem:											

Nacional - A Serviço															
Descrição do motivo da viagem: Viagem precursora aos municípios do Piauí e Maranhão (Altos, Beneditinos, Coivaras, Curralinho, Demerval Lobão, José Freitas, Lagoa Alegre, Lagoa do Piauí, Miguel Leão, Monsenhor Gil, Teresina e União e Timon/MA) que serão objeto de trabalho dos participantes do Curso de Gestão Estratégica de Desenvolvimento Regional e Local, no período de 10 a 14/03/08.															
Justificativa da viagem ocorrida em final de semana ou feriado: Na solicitação de concessão de diárias e passagens consta o deslocamento dia 09/03/08 (domingo) por não existir voo com horário compatível com o início das atividades, previsto para as 08 h do dia 10/03/08, e o retorno será dia 15/03/08 (sábado) porque haverá atividades até as 18 h do dia 14/03/08 e o último voo THE/BSB sai as 16 h.															
Justificativa para viagem urgente: Informe que a solicitação está fora do prazo porque a agenda das atividades a serem executadas foi fechada no dia 29/02/08 (sexta-feira) no final da tarde, inviabilizando a emissão com antecedência de 10 dias, conforme estabelece portaria nº 98 de 16/07/03.															
										Desconto: 63,02	Adicional: 54,98	Total	624,93	839,04	1.463,97
KLEBER DA SILVA BANDEIRA	000670/08	Nacional	04/05/2008	22/05/2008	Brasília	DF	Teresina	PI	18,5	1.801,53	263,62	2.065,15			
			22/05/2008	22/05/2008	Teresina	PI	Brasília	DF	0	0,00	294,42	294,42			
Motivo da Viagem: Nacional - A Serviço															
Descrição do motivo da viagem: Participar como aluno do Curso de Gestão Estratégica de Desenvolvimento Regional e Local, em Teresina/PI, no período de 05/05/08 a 21/05/08.															
Justificativa da viagem ocorrida em final de semana ou feriado: Na solicitação de concessão de diárias e passagens consta a permanência do servidor no local do evento nos finais de semana 10 e 11/05/08 e 17 e 18/05/08, pois foi feita uma cotação para constatar que a permanência gera um custo menor para o Ministério da Integração Nacional do que o deslocamento ida/volta para dar continuidade as atividades.															
Justificativa para viagem urgente: Informe que a solicitação está fora do prazo porque devido desistência de outro aluno no dia 28/04/08 o servidor Kleber foi indicado a participar do curso, inviabilizando a emissão com antecedência de 10 dias, conforme estabelece portaria nº 98 de 16/07/03, informo ainda que a solicitação não foi feita no próprio dia 28/04/08 porque o sistema SCDP não estava operante.															
										Desconto: 162,94	Adicional: 54,98	Total	1.693,57	558,04	2.251,61
KLEBER DA SILVA BANDEIRA	001236/08	Nacional	03/08/2008	23/08/2008	Brasília	DF	Chapecó	SC	20,5	1.761,36	735,62	2.496,98			
			23/08/2008	23/08/2008	Chapecó	SC	Brasília	DF	0	0,00	591,58	591,58			
Motivo da Viagem: Nacional - A Serviço															
Descrição do motivo da viagem: Participar da coordenação do Curso de Gestão Estratégica de Desenvolvimento Regional e Local, em Chapecó/SC, no período de 03 a 23/08/08.															
Justificativa da viagem ocorrida em final de semana ou feriado: Na solicitação de concessão de diárias e passagens consta a permanência do servidor no local do evento nos finais de semana 09 e 10/08/08 e 16 e 17/08/08, pois foi feita uma cotação para constatar que a permanência gera um custo menor para o Ministério da Integração Nacional do que o deslocamento ida/volta para dar continuidade as atividades. Informo ainda que o deslocamento BSB/XAP será dia 03/08/08 (domingo) por não existir voo com horário compatível com o início das atividades, previsto para as 08 h 30 min do dia 04/08/08, e o retorno será dia 23/08/08 (sábado) porque o encerramento está previsto para 17 h 30 min do dia 22/08/08 e o último voo XAP/BSB sai as 15 h 45 min.															
										Desconto: 187,98	Adicional: 54,98	Total	1.628,36	1.327,20	2.955,56
LOYANE DE SOUSA TAVARES	000198/08	Nacional	28/02/2008	29/02/2008	Brasília	DF	Rio de Janeiro	RJ	1	103,10	274,62	377,72			
			29/02/2008	29/02/2008	Rio de Janeiro	RJ	Resende	RJ	0	0,00	0,00	0,00			
			29/02/2008	02/03/2008	Resende	RJ	Itatiaia	RJ	2,5	214,80	0,00	214,80			
			02/03/2008	02/03/2008	Itatiaia	RJ	Rio de Janeiro	RJ	0	0,00	0,00	0,00			
			02/03/2008	02/03/2008	Rio de Janeiro	RJ	Brasília	DF	0	0,00	319,12	319,12			
Motivo da Viagem: Nacional - Encontro/Seminário															
Descrição do motivo da viagem: Participar de reunião na Secretaria de Obras do Rio de Janeiro com os monitores responsáveis pelos grupos de trabalho da 1ª Oficina sobre o Sul Fluminense, no Rio de Janeiro/RJ dia 28/02/08, e da realização da 1ª Oficina de Trabalho preparatória ao Seminário sobre o Sul Fluminense como Coordenadora-Técnica, em Resende/RJ dia 29/02/08 e em Penedo/RJ (Distrito de Itatiaia/RJ) dia 01/03/08.															
Justificativa da viagem ocorrida em final de semana ou feriado: A servidora retornará somente no domingo (02/03/08) porque o evento terá o encerramento às 20hs do dia 01 de março (sábado) no Município de Penedo/RJ exigindo assim deslocamento terrestre Penedo/Rio de Janeiro pela manhã e Rio de Janeiro/Brasília no período da tarde do dia 02/03/08.															
Justificativa para alteração da viagem: Alteração no horário de embarque BSB/RJ.															
Justificativa para viagem urgente: .															
										Desconto: 21,21	Adicional: 54,98	Total	351,67	593,74	945,41
LOYANE DE SOUSA TAVARES	000449/08	Nacional	07/04/2008	07/04/2008	Brasília	DF	Rio de Janeiro	RJ	0	0,00	0,00	0,00			
			07/04/2008	08/04/2008	Rio de Janeiro	RJ	Volta Redonda	RJ	1,5	128,88	0,00	128,88			
			08/04/2008	08/04/2008	Volta Redonda	RJ	Rio de Janeiro	RJ	0	0,00	0,00	0,00			
			08/04/2008	08/04/2008	Rio de Janeiro	RJ	Brasília	DF	0	0,00	0,00	0,00			
Motivo da Viagem: Nacional - Encontro/Seminário															
Descrição do motivo da viagem: Participar do Seminário sobre o Desenvolvimento do Sul Fluminense, como relatora, em Volta Redonda/RJ dia 07/04/08.															
Justificativa para alteração da viagem: O cronograma do evento foi alterado nesta data.															
										Desconto: 21,21	Adicional: 54,98	Total	162,65	0,00	162,65

LOYANE DE SOUSA TAVARES	000610/08	Nacional	28/04/2008	28/04/2008	Brasília	DF	Rio de Janeiro	RJ	0	0,00	330,24	330,24		
			28/04/2008	29/04/2008	Rio de Janeiro	RJ	Volta Redonda	RJ	1,5	128,88	0,00	128,88		
			29/04/2008	29/04/2008	Volta Redonda	RJ	Rio de Janeiro	RJ	0	0,00	0,00	0,00		
			29/04/2008	29/04/2008	Rio de Janeiro	RJ	Brasília	DF	0	0,00	330,24	330,24		
Motivo da Viagem:														
Nacional - Encontro/Seminário														
Descrição do motivo da viagem:														
Participar do Seminário sobre o Desenvolvimento do Sul Fluminense, como responsável pela relatoria do evento, e reunião de trabalho com Ministérios e outros órgãos do Governo Federal para definição da agenda para implementação do Plano de Trabalho para o desenvolvimento do Sul Fluminense, em Volta Redonda/RJ dia 28/04/08. Informo ainda que o objetivo da viagem na programação de abril está incorreto, a referida servidora participará do Seminário sobre o Desenvolvimento do Sul Fluminense e não da 2ª Oficina de Trabalho do ciclo de Eventos sobre o Desenvolvimento do Sul Fluminense, a 2ª Oficina foi realizada em Brasília/DF nos dias 27 e 28/03/08. A data do evento foi alterada de 07/04/08 para 28/04/08.														
Justificativa para alteração da viagem:														
Alteração nos horários para ficar compatível com o traslado do trecho terrestre.														
Justificativa para viagem urgente:														
Informo que somente no dia 18/04/08 no final da tarde foi definida a participação da servidora no evento, e no dia 22/04/08 a informação foi repassada para solicitação da passagem, inviabilizando a emissão com antecedência de 10 dias, conforme estabelece portaria nº 98 de 16/07/03. Informo ainda que segue anexo e-mail do DR Paulo Pitanga do Amparo, Coordenador Geral de Planos e Ações Regionais/SDR, solicitando a inclusão da servidora na equipe que irá a Volta Redonda/RJ.														
									Desconto: 21,07	Adicional: 54,98	Total	162,79	660,48	823,27
LUIZ ANTONIO DOMBEK	000768/08	Nacional	25/05/2008	27/05/2008	Brasília	DF	Fortaleza	CE	2	247,40	561,81	809,21		
			27/05/2008	27/05/2008	Fortaleza	CE	Canindé	CE	0	0,00	0,00	0,00		
			27/05/2008	28/05/2008	Canindé	CE	Fortaleza	CE	1	123,70	0,00	123,70		
			28/05/2008	28/05/2008	Fortaleza	CE	Caridade	CE	0	0,00	0,00	0,00		
			28/05/2008	29/05/2008	Caridade	CE	Fortaleza	CE	1	123,70	0,00	123,70		
			29/05/2008	29/05/2008	Fortaleza	CE	Itatira	CE	0	0,00	0,00	0,00		
			29/05/2008	30/05/2008	Itatira	CE	Fortaleza	CE	1	123,70	0,00	123,70		
			30/05/2008	30/05/2008	Fortaleza	CE	Paramoti	CE	0	0,00	0,00	0,00		
			30/05/2008	31/05/2008	Paramoti	CE	Fortaleza	CE	1,5	185,55	0,00	185,55		
31/05/2008	31/05/2008	Fortaleza	CE	Brasília	DF	0	0,00	499,12	499,12					
Motivo da Viagem:														
Nacional - A Serviço														
Descrição do motivo da viagem:														
Viagem precursora para os territórios de análise do Curso de Gestão Estratégica de Desenvolvimento Regional e Local, em Fortaleza/CE, Canindé/CE, Caridade/CE, Itatira/CE e Paramoti/CE, no período de 26 a 30/05/08.														
Justificativa da viagem ocorrida em final de semana ou feriado:														
Na solicitação de concessão de diárias e passagens consta o deslocamento dia 25/05/08 (domingo) devido incompatibilidade de voo com o início das atividades, previsto para 08 h do dia 26/05/08, e o retorno será dia 31/05/08 (sábado) devido incompatibilidade de voo FOR/BSB após o término das atividades, previsto para 18 h do dia 30/05/08.														
									Desconto: 36,82	Adicional: 54,98	Total	822,21	1.060,93	1.883,14
LUIZ ANTONIO DOMBEK	001726/08	Nacional	26/09/2008	27/09/2008	Brasília	DF	Fortaleza	CE	1,5	185,55	358,62	544,17		
			27/09/2008	27/09/2008	Fortaleza	CE	Brasília	DF	0	0,00	358,62	358,62		
Motivo da Viagem:														
Nacional - A Serviço														
Descrição do motivo da viagem:														
Participar de reunião com grupo de estudos de desenvolvimento regional do Estado do Ceará, formado no Curso de Desenvolvimento Regional e Local, para aprofundar a possibilidade de elaboração do Plano de Desenvolvimento Regional da região do Baixo Jaguaribe, em Fortaleza/CE no dia 26/09/08.														
Justificativa da viagem ocorrida em final de semana ou feriado:														
Na solicitação de concessão de diárias e passagens consta o retorno dia 27/09/08 (sábado) devido incompatibilidade de voo com o término da reunião, previsto para 18 h do dia 26/09/08.														
Justificativa para viagem urgente:														
A solicitação está fora do prazo devido recebimento do convite dia 17/09/08, inviabilizando a emissão com antecedência de 10 dias, conforme estabelece portaria nº 98 de 16/07/03.														
									Desconto: 7,36	Adicional: 54,98	Total	233,17	717,24	950,41
LUIZ ANTONIO DOMBEK	001650/08-1C	Nacional	16/09/2008	20/09/2008	Brasília	DF	Belém	PA	4,5	556,65	534,62	1.091,27		
			20/09/2008	20/09/2008	Belém	PA	Brasília	DF	0	0,00	618,62	618,62		
Motivo da Viagem:														
Nacional - A Serviço														
Descrição do motivo da viagem:														
Participar de reuniões técnicas para traçar estratégias e metodologias para os Planos de Trabalho decorrentes do Protocolo de Cooperação Técnica entre MI e o Estado do Pará, em Belém/PA, nos dias 17, 18 e 19/09/08.														
Justificativa da viagem ocorrida em final de semana ou feriado:														
O retorno será dia 20/09/08 (sábado) devido a falta de voo após o término da reunião, previsto para 19 h, e o último voo BEL/BSB sai as 16 h 35 min.														
Justificativa para alteração da viagem:														
Conforme e-mail anexo, umas das reuniões agendadas para o dia 18/09/08 a tarde foi transferida para o dia 19/09/08 as 17 h, portanto será necessário alterar o bilhete do servidor de 19/09/08 para 20/09/08, mesmo horário. (19/09/2008 - 10:21:47)														
Justificativa para viagem urgente:														
Na solicitação de concessão de diárias e passagens consta o deslocamento dia 16/09/08 devido incompatibilidade de voo com o início da reunião, previsto para 09 h 30 min do dia 17/09/08. Informo ainda que a solicitação está fora do prazo devido a confirmação da agenda de atividades dia 08/09/08, inviabilizando a emissão com antecedência de 10 dias, conforme estabelece portaria nº 98 de 16/07/03.														
									Desconto: 29,45	Adicional: 54,98	Total	582,18	1.153,24	1.735,42
LUIZ ANTONIO DOMBEK	002386/08	Nacional	09/12/2008	12/12/2008	Brasília	DF	Belém	PA	3,5	432,95	418,62	851,57		

			12/12/2008	12/12/2008	Belém	PA	Brasília	DF	0	0,00	487,62	487,62			
Motivo da Viagem: Nacional - A Serviço															
Descrição do motivo da viagem: Participar de reunião com a Secretaria de Integração Regional (SEIR) do governo do Estado do Pará para dar prosseguimento ao tratamento de projetos a serem apoiados pela SDR/MI, conforme Protocolo de Cooperação Técnica, Seminário de intercâmbio de experiências de desenvolvimento regional entre os Estados do Pará e Rio de Janeiro e reunião para tratativas do Curso de Desenvolvimento Regional que ocorrerá em maio/09, em Belém/PA, no período de 09 a 11/12/08. Na solicitação de concessão de diárias e passagens consta o retorno dia 12/12/08 devido incompatibilidade de voo com o término da reunião, previsto para 18 h do dia 11/12/08.															
										Desconto: 29,45	Adicional: 54,98	Total	458,48	906,24	1.364,72
MARIA DA CONCEICAO DUARTE DE ANDRADE	000500/08	Nacional	14/04/2008	19/04/2008	Brasília	DF	Belém	PA	5,5	816,48	459,12	1.275,60			
			19/04/2008	19/04/2008	Belém	PA	Brasília	DF	0	0,00	459,12	459,12			
Motivo da Viagem: Nacional - A Serviço															
Descrição do motivo da viagem: Participar da programação de Microfinanças Sustentáveis para a região Amazônica e capacitação de equipe para implementar projeto piloto com a utilização de metodologia dos Bancos Comunitários, em Belém/PA, no período de 14 a 18/04/08.															
Justificativa da viagem ocorrida em final de semana ou feriado: Na solicitação de concessão de diárias e passagens consta o retorno BEL/BSB dia 19/04/08 (sábado) por incompatibilidade de voo com o término das atividades, previsto para 19 h do dia 18/04/08.															
Justificativa para alteração da viagem: Informe ainda que nesta data foi anexado o cronograma de atividades enviada pelo Banco da Amazônia.															
										Desconto: 36,82	Adicional: 54,98	Total	834,64	918,24	1.752,88
MARIA DA CONCEICAO DUARTE DE ANDRADE	000844/08	Nacional	02/06/2008	06/06/2008	Brasília	DF	Belém	PA	4,5	668,03	498,57	1.166,60			
			06/06/2008	06/06/2008	Belém	PA	Brasília	DF	0	0,00	534,62	534,62			
Motivo da Viagem: Nacional - A Serviço															
Descrição do motivo da viagem: Participar da programação de Microfinanças Sustentáveis para a região Amazônica e capacitação de equipe para implementar projeto piloto com a utilização de metodologia dos Bancos Comunitários, em Belém/PA, no período de 02 a 06/06/08.															
Justificativa para alteração da viagem: Foi necessário alterar o retorno da servidora de 07/06/08 para 06/06/08 devido compromissos pessoais em Brasília/DF dia 07/06/08. Alteração na restrição de vôos.															
										Desconto: 36,82	Adicional: 54,98	Total	686,19	1.033,19	1.719,38
MARIA DA CONCEICAO DUARTE DE ANDRADE	001696/08	Nacional	17/09/2008	18/09/2008	Brasília	DF	Fortaleza	CE	1,5	222,68	645,62	868,30			
			18/09/2008	18/09/2008	Fortaleza	CE	Brasília	DF	0	0,00	378,62	378,62			
Motivo da Viagem: Nacional - A Serviço															
Descrição do motivo da viagem: Participar de reunião de trabalho para apresentação do Plano de Aplicações do FNE 2009, na sede do BNB, em Fortaleza/CE no dia 18/09/08															
Justificativa para viagem urgente: A solicitação de passagens está fora do prazo devido o recebimento do convite no dia 12/09/08 (sexta-feira) no final da tarde, inviabilizando a emissão com antecedência de 10 dias, conforme estabelece portaria nº 98 de 16/07/03. Informe ainda que o deslocamento será dia 17/09/08 devido incompatibilidade de vôos com o início da reunião, previsto para 09 h do dia 18/09/08.															
										Desconto: 14,73	Adicional: 54,98	Total	262,93	1.024,24	1.287,17
MARINA CHRISTOFIDIS	002364/08	Nacional	08/12/2008	09/12/2008	Brasília	DF	Rio de Janeiro	RJ	1	123,70	393,62	517,32			
			09/12/2008	09/12/2008	Rio de Janeiro	RJ	Porto Alegre	RS	0	0,00	408,62	408,62			
			09/12/2008	13/12/2008	Porto Alegre	RS	Santa Maria	RS	4,5	463,86	323,62	787,48			
			13/12/2008	13/12/2008	Santa Maria	RS	Porto Alegre	RS	0	0,00	315,58	315,58			
			13/12/2008	13/12/2008	Porto Alegre	RS	Brasília	DF	0	0,00	438,62	438,62			
Motivo da Viagem: Nacional - A Serviço															
Descrição do motivo da viagem: Participar do Seminário Perspectivas para a Cobrança pelo Uso dos Recursos Hídricos no Brasil, no Rio de Janeiro/RJ, nos dias 08 e 09/12/08, e de viagem precursora para os territórios de análise do programa de captação de 2009, em Santa Maria/RS, no período de 10 a 12/12/08.															
Justificativa da viagem ocorrida em final de semana ou feriado: O deslocamento Santa Maria/POA/Brasília será dia 13/12/08 (sábado) por que será necessário fazer um deslocamento aéreo Santa Maria/POA e outro POA/BSB separadamente, fato que impossibilita o retorno após o término da reunião, previsto para 18 h do dia 12/12/08.															
										Desconto: 36,82	Adicional: 109,96	Total	660,70	1.880,06	2.540,76
PAULO PITANGA DO AMPARO	000196/08	Nacional	28/02/2008	29/02/2008	Brasília	DF	Rio de Janeiro	RJ	1	148,45	274,62	423,07			
			29/02/2008	29/02/2008	Rio de Janeiro	RJ	Resende	RJ	0	0,00	0,00	0,00			
			29/02/2008	02/03/2008	Resende	RJ	Itatiaia	RJ	2,5	309,28	0,00	309,28			
			02/03/2008	02/03/2008	Itatiaia	RJ	Rio de Janeiro	RJ	0	0,00	0,00	0,00			
			02/03/2008	02/03/2008	Rio de Janeiro	RJ	Brasília	DF	0	0,00	399,62	399,62			
Motivo da Viagem: Nacional - Encontro/Seminário															
Descrição do motivo da viagem: Participar de reunião na Secretaria de Obras do Rio de Janeiro com os monitores responsáveis pelos grupos de trabalho da 1ª Oficina sobre o Sul Fluminense, no Rio de Janeiro/RJ dia 28/02/08, e da realização da 1ª Oficina de Trabalho preparatória ao Seminário sobre o Sul Fluminense como coordenador-geral, em Resende/RJ dia 29/02/08 e em Penedo/RJ (Distrito de Itatiaia/RJ) dia 01/03/08.															
Justificativa da viagem ocorrida em final de semana ou feriado:															

O servidor retornará somente no domingo (02/03/08) porque o evento terá o encerramento às 20hs do dia 01 de março (sábado) no Município de Penedo/RJ exigindo assim deslocamento terrestre Penedo/Rio de Janeiro pela manhã e Rio de Janeiro/Brasília no período da tarde do dia 02/03/08.

Justificativa para viagem urgente:

					Desconto: 14,73	Adicional: 54,98	Total		497,98	674,24	1.172,22	
PAULO PITANGA DO AMPARO	000304/08	Nacional	13/03/2008	13/03/2008	Brasília	DF	Caxias do Sul	RS	0	0,00	669,12	669,12
			13/03/2008	14/03/2008	Caxias do Sul	RS	Vacaria	RS	1	123,71	0,00	123,71
			14/03/2008	14/03/2008	Vacaria	RS	Caxias do Sul	RS	0,5	61,86	0,00	61,86
			14/03/2008	14/03/2008	Caxias do Sul	RS	Brasília	DF	0	0,00	669,12	669,12

Motivo da Viagem:

Nacional - A Serviço

Descrição do motivo da viagem:

Proferir palestra sobre a Política Nacional de Desenvolvimento Regional-PNDR no Encontro Anual dos Conselhos Regionais de Desenvolvimento do Rio Grande do Sul-COREDES/RS, em Vacaria/RS dia 13/03/08.

Justificativa para viagem urgente:

Informo que o servidor Paulo Pitanga substituirá o servidor Henrique Villa da Costa Ferreira, convocado a participar da 7ª Reunião Ordinária do Conselho Deliberativo da Fundação Joaquim Nabuco-FUNDAJ em convite recebido nesta data 05/03/08, o que justifica a solicitação fora do prazo, inviabilizando a emissão com antecedência de 10 dias, conforme estabelece portaria nº 98 de 16/07/03. Na solicitação de concessão de diárias e passagens consta o retorno dia 14/03/08 porque o servidor fará deslocamento terrestre Vacaria/Caxias do Sul e aéreo Caxias do Sul/Brasília, o que impossibilita o retorno no dia 13/03/08 após o término do evento.

					Desconto: 14,73	Adicional: 54,98	Total		225,82	1.338,24	1.564,06	
PAULO PITANGA DO AMPARO	000447/08	Nacional	07/04/2008	07/04/2008	Brasília	DF	Rio de Janeiro	RJ	0	0,00	0,00	0,00
			07/04/2008	08/04/2008	Rio de Janeiro	RJ	Volta Redonda	RJ	1,5	185,57	0,00	185,57
			08/04/2008	08/04/2008	Volta Redonda	RJ	Rio de Janeiro	RJ	0	0,00	0,00	0,00
			08/04/2008	08/04/2008	Rio de Janeiro	RJ	Brasília	DF	0	0,00	0,00	0,00

Motivo da Viagem:

Nacional - Encontro/Seminário

Descrição do motivo da viagem:

Participar do Seminário sobre o Desenvolvimento do Sul Fluminense, como coordenador técnico, em Volta Redonda/RJ dia 07/04/08, e reuniões na Secretaria de Obras para definição do Plano de Trabalho da Agência do Sul Fluminense, no Rio de Janeiro/RJ dia 08/04/08.

Justificativa para alteração da viagem:

O cronograma do evento foi alterado nesta data.

					Desconto: 14,73	Adicional: 54,98	Total		225,82	0,00	225,82	
PAULO PITANGA DO AMPARO	000592/08	Nacional	28/04/2008	28/04/2008	Brasília	DF	Rio de Janeiro	RJ	0	0,00	330,24	330,24
			28/04/2008	29/04/2008	Rio de Janeiro	RJ	Volta Redonda	RJ	1,5	185,57	0,00	185,57
			29/04/2008	29/04/2008	Volta Redonda	RJ	Rio de Janeiro	RJ	0	0,00	0,00	0,00
			29/04/2008	29/04/2008	Rio de Janeiro	RJ	Brasília	DF	0	0,00	330,24	330,24

Motivo da Viagem:

Nacional - Encontro/Seminário

Descrição do motivo da viagem:

Participar do Seminário sobre o Desenvolvimento do Sul Fluminense, e reunião de trabalho com Ministérios e outros órgãos do Governo Federal para definição da agenda para implementação do Plano de Trabalho para o desenvolvimento do Sul Fluminense, em Volta Redonda/RJ dia 28 e 29/04/08. Informo ainda que o objetivo da viagem na programação de abril está incorreto, o referido servidor participará do Seminário sobre o Desenvolvimento do Sul Fluminense e não da 2ª Oficina de Trabalho do ciclo de Eventos sobre o Desenvolvimento do Sul Fluminense, a 2ª Oficina foi realizada em Brasília/DF nos dias 27 e 28/03/08. A data do evento foi alterada de 07/04/08 para 28/04/08.

					Desconto: 14,73	Adicional: 54,98	Total		225,82	660,48	886,30	
PAULO PITANGA DO AMPARO	000896/08	Nacional	19/06/2008	20/06/2008	Brasília	DF	Rio de Janeiro	RJ	1	148,45	401,85	550,30
			20/06/2008	20/06/2008	Rio de Janeiro	RJ	Volta Redonda	RJ	0	0,00	0,00	0,00
			20/06/2008	21/06/2008	Volta Redonda	RJ	Rio de Janeiro	RJ	1,5	222,68	0,00	222,68
			21/06/2008	21/06/2008	Rio de Janeiro	RJ	Brasília	DF	0	0,00	279,12	279,12

Motivo da Viagem:

Nacional - A Serviço

Descrição do motivo da viagem:

Participar de reuniões para manter entendimentos com as instituições envolvidas com a montagem da Unidade Técnica de Apoio ao Sul Fluminense, no Rio de Janeiro/RJ dia 19/06/08, e em Volta Redonda/RJ dia 20/06/08.

Justificativa da viagem ocorrida em final de semana ou feriado:

Na solicitação de concessão de diárias e passagens consta o retorno dia 21/06/08 (sábado) porque as reuniões do dia 20/06/08 acontecerão em Volta Redonda/RJ até as 18 h, portanto não é possível fazer o deslocamento terrestre Volta Redonda/Rio de Janeiro e aéreo Rio de Janeiro/Brasília após o término das atividades.

Justificativa para alteração da viagem:

Alteração na data da viagem.

					Desconto: 14,73	Adicional: 54,98	Total		411,38	680,97	1.092,35	
PAULO PITANGA DO AMPARO	001405/08	Nacional	18/08/2008	19/08/2008	Brasília	DF	Recife	PE	1,5	222,68	328,62	551,30
			19/08/2008	19/08/2008	Recife	PE	Brasília	DF	0	0,00	328,62	328,62

Motivo da Viagem:

Nacional - A Serviço

Descrição do motivo da viagem:

Participar de reuniões sobre o Programa de Capacitação 2009 da Fundação Joaquim Nabuco-FUNDAJ, em Recife/PE nos dias 18 e 19/08/08.

Justificativa para viagem urgente:

Informo que a viagem consta na programação em nome do Secretário, Henrique Villa, mas o mesmo será substituído pelos servidores, Paulo Pitanga e Ronaldo Ramos, devido reunião agendada na mesma data da viagem, na Agência Brasileira de Desenvolvimento Industrial-ABDI, no qual é membro

titular do Conselho Deliberativo. Informo ainda que a solicitação está fora do prazo porque somente dia 14/08/08 foi confirmada a reunião, por telefone, inviabilizando a emissão com antecedência de 10 dias, conforme estabelece portaria nº de 98 de 16/07/03.															
										Desconto: 14,73	Adicional: 54,98	Total	262,93	657,24	920,17
PAULO PITANGA DO AMPARO	001709/08	Nacional	24/09/2008	26/09/2008	Brasília	DF	Recife	PE	2,5	371,13	328,62	699,75			
			26/09/2008	26/09/2008	Recife	PE	Brasília	DF	0	0,00	592,62	592,62			
Motivo da Viagem: Nacional - A Serviço															
Descrição do motivo da viagem: Participar de reunião na Fundação Joaquim Nabuco-FUNDAJ, e reuniões com SUDENE, Banco do Nordeste, BNDES, Banco Interamericano de Desenvolvimento-BID e consultores para definição dos Termos de Referência para elaboração do Plano Regional de Desenvolvimento do Nordeste, em Recife/PE, nos dias 24, 25 e 26/09/08.															
Justificativa para viagem urgente: A solicitação está fora do prazo devido agendamento das reuniões no dia 15/09/08, inviabilizando a emissão com antecedência de 10 dias, conforme estabelece portaria nº 98 de 16/07/03.															
										Desconto: 22,09	Adicional: 54,98	Total	404,02	921,24	1.325,26
PAULO PITANGA DO AMPARO	001998/08-1C	Nacional	04/11/2008	05/11/2008	Brasília	DF	Recife	PE	1	148,45	588,62	737,07			
			05/11/2008	06/11/2008	Recife	PE	Fortaleza	CE	1,5	222,68	338,62	561,30			
			06/11/2008	06/11/2008	Fortaleza	CE	Brasília	DF	0	0,00	549,62	549,62			
Motivo da Viagem: Nacional - A Serviço															
Descrição do motivo da viagem: Participar de reuniões na Fundação Joaquim Nabuco-FUNDAJ com dirigentes e consultores contratados para discussão do Plano de Trabalho para elaboração do programa Nacional de Capacitação em Desenvolvimento Regional-PNCDR, em Recife/PE dia 05/11/08, reunião na SUDENE com dirigentes desta Superintendência e Escritório Técnico de Estudos Econômicos do Nordeste-ETENE para discussão do Plano Regional de Desenvolvimento do Nordeste e reunião com técnicos da SUDENE e consultores contratados para discussão do Plano de Trabalho para elaboração do PRDNE e da Oficina de Trabalho a ser realizada em fim de novembro sobre o Plano em Aracaju/SE com Estado do Nordeste e instituições parceiras, em Recife/PE no dia 04/11/08, e em Fortaleza/CE nos dias 06 e 07/11/08.															
Justificativa para alteração da viagem: A inclusão deste trecho (FOR) se faz necessário devido reagendamento das reuniões em Recife/PE e agendamento de reuniões em Fortaleza/CE, fato que ocorreu nesta data (31/10/08) e impossibilitou a inclusão do mesmo na programação do mês de novembro. < em>(31/10/2008 - 16:03:33)< /em>															
										Desconto: 22,09	Adicional: 109,96	Total	459,00	1.476,86	1.935,86
PAULO PITANGA DO AMPARO	002166/08-1C	Nacional	20/11/2008	22/11/2008	Brasília	DF	Aracaju	SE	2,5	350,50	725,62	1.076,12			
			22/11/2008	22/11/2008	Aracaju	SE	Brasília	DF	0	0,00	323,62	323,62			
Motivo da Viagem: Nacional - Encontro/Seminário															
Descrição do motivo da viagem: Participar de reunião na Secretaria de Planejamento do Estado do Sergipe, juntamente com técnicos da SUDENE, para discussão do Plano Regional de Desenvolvimento do Nordeste e da Apresentação da Política de Desenvolvimento Produtivo-PDP, a realizar-se em Aracaju/SE no dia 21/11/08.															
Justificativa da viagem ocorrida em final de semana ou feriado: O retorno da viagem será dia 22/11/08 (sábado) devido a falta de voo após o término do evento, previsto para 18 h e o último voo AJU/BSB sai as 15 h 15 min.															
Justificativa para alteração da viagem: Conforme e-mail anexo, a reunião do dia 20/11/08 a tarde foi transferida para o dia 21/11/08 a partir das 15 h, portanto será necessário remarcar o bilhete AJU/BSB de 21/11 para 22/11/08 no mesmo horário devido incompatibilidade de voo com o término da reunião, previsto para 17 h do dia 21/11/08 (o último voo AJU/BSB sai as 15 h 15 min). Haveria atividades no dia 20/11/08 a tarde e dia 21/11/08 de manhã, mas após a transferência da reunião para o dia 21/11/08 a tarde haverá atividades durante todo o dia 21/11/08. O deslocamento BSB/AJU não será alterado porque para participação no evento no dia 21/11/08 de manhã de qualquer forma o servidor embarcaria no dia anterior (20/11/08) devido incompatibilidade de voo com o início do evento, previsto para 09 h 30 min. < em>(19/11/2008 - 16:12:44)< /em>															
										Desconto: 14,73	Adicional: 54,98	Total	390,75	1.049,24	1.439,99
PAULO PITANGA DO AMPARO	002385/08-1C	Nacional	09/12/2008	11/12/2008	Brasília	DF	Aracaju	SE	2	280,40	469,12	749,52			
			11/12/2008	13/12/2008	Aracaju	SE	Fortaleza	CE	2,5	371,13	594,92	966,05			
			13/12/2008	13/12/2008	Fortaleza	CE	Brasília	DF	0	0,00	419,12	419,12			
Motivo da Viagem: Nacional - A Serviço															
Descrição do motivo da viagem: Participar como palestrante na III Conferência Estadual do Planejamento Participativo de Sergipe, em Barra dos Coqueiros/SE, no dia 10/12/08, e de Oficina para articulação de consultas aos Estados do Nordeste para discussão e coleta de subsídios para elaboração do Plano Regional de Desenvolvimento do Nordeste-PRDNE, em Fortaleza/CE, no dia 12/12/08.															
Justificativa da viagem ocorrida em final de semana ou feriado: O deslocamento BSB/AJU será dia 09/12/08 porque devido incompatibilidade de voos não é possível fazer o deslocamento aéreo BSB/AJU e terrestre Aracaju/Barra dos Coqueiros no mesmo dia da palestra, prevista para 12 h do dia 10/12/08. Informo que o Sr. Paulo Pitanga substituirá o servidor Henrique Villa da Costa Ferreira, no evento em Sergipe (Barra dos Coqueiros), devido incompatibilidade de agenda.															
Justificativa para alteração da viagem: Conforme e-mail do servidor Paulo Pitanga em anexo, será necessário remarcar/antecipar o trecho AJU/FOR de 11/12/08 para 10/12/08 para que o mesmo participe da preparação da Oficina de Trabalho que acontecerá em Fortaleza/CE no dia 12/12/08. < em>(10/12/2008 - 10:27:20)< /em> A viagem seria complementada, mas não foi possível fazer a complementação devido a falta de tempo para remarcação do bilhete e a impossibilidade do servidor remarcar o mesmo pessoalmente.															
Justificativa para viagem urgente: A viagem seria complementada, mas não foi possível fazer a complementação devido a falta de tempo para remarcação do bilhete e a impossibilidade do servidor remarcar o mesmo pessoalmente.															
										Desconto: 29,45	Adicional: 109,96	Total	732,04	1.483,16	2.215,20
PRISCILA DE GOES PEREIRA	002419/08	Nacional	09/12/2008	11/12/2008	Brasília	DF	Belém	PA	2	296,90	487,62	784,52			
			11/12/2008	13/12/2008	Belém	PA	Fortaleza	CE	2,5	371,13	524,62	895,75			
			13/12/2008	13/12/2008	Fortaleza	CE	Brasília	DF	0	0,00	419,12	419,12			
Motivo da Viagem: Nacional - A Serviço															
Descrição do motivo da viagem: Participar de reunião com a Secretaria de Integração Regional (SEIR) do governo do Estado do Pará para dar prosseguimento ao tratamento de projetos a serem apoiados pela SDR/MI, conforme Protocolo de Cooperação Técnica, Seminário de intercâmbio de experiências de desenvolvimento regional entre os Estados do Pará e Rio de Janeiro e reunião para tratativas do Curso de Desenvolvimento Regional que ocorrerá em maio/09, em Belém/PA, no período de 09 a 11/12/08, e de Oficina para articulação de consultas aos Estados do Nordeste para discussão e coleta de subsídios para elaboração do Plano Regional de Desenvolvimento do Nordeste-PRDNE, em Fortaleza/CE, no dia 12/12/08.															

Justificativa da viagem ocorrida em final de semana ou feriado:

Na solicitação de concessão de diárias e passagens consta o retorno dia 13/12/08 (sábado) devido incompatibilidade de voo com o término do evento, previsto para 17 h do dia 12/12/08.

Justificativa para viagem urgente:

Informo ainda que a solicitação de passagens aéreas e diárias está fora do prazo de 10 dias porque a nomeação da servidora saiu dia 29/11/08 (sexta-feira) e a mesma estava providenciando a documentação necessária para tomar posse do cargo, fato que impede a solicitação da viagem porque a servidora não pode ser cadastrada no SIAPE antes da posse.

Valores modificados na Prestação de Contas				Desconto: 29,45	Adicional: 109,96	Total	748,54	1.431,36	2.179,90			
RICARDO DIAS RAMAGEM	000666/08	Nacional	08/05/2008	10/05/2008	Brasília	DF	Teresina	PI	2,5	350,50	263,62	614,12
			10/05/2008	10/05/2008	Teresina	PI	Brasília	DF	0	0,00	279,09	279,09

Motivo da Viagem:

Nacional - A Serviço

Descrição do motivo da viagem:

Participar de reunião prévia com coordenadores da reunião sobre incubadora de cooperativas no dia 08/05/2008 das 16 as 18 h e reunião para constituição de Grupo de Trabalho referente à incubação de cooperativas, dia 09/05/2008 reunião das 08 as 18 h.

Justificativa da viagem ocorrida em final de semana ou feriado:

Informo que o retorno será no dia 10/05/08 (sábado) por incompatibilidade de voo com o término das atividades previsto para as 18 h do dia 09/05/08

Justificativa para alteração da viagem:

Faltou inclusão do trecho de volta Complementação no objetivo da viagem.

Justificativa para viagem urgente:

.

Valores modificados na Prestação de Contas				Desconto: 14,73	Adicional: 54,98	Total	390,75	542,71	933,46			
RICARDO DIAS RAMAGEM	001467/08-1P	Nacional	04/09/2008	05/09/2008	Brasília	DF	Rio de Janeiro	RJ	1,5	222,68	0,00	222,68
			05/09/2008	05/09/2008	Rio de Janeiro	RJ	Brasília	DF	0	0,00	0,00	0,00

Motivo da Viagem:

Nacional - A Serviço

Descrição do motivo da viagem:

Participar como representante do MI no Comitê Executivo de Regionalização da PDP, de rodadas de reuniões para articulação da Política Nacional de Desenvolvimento Regional-PNDR com a Política de Desenvolvimento Produtivo-PDP, o Plano Nacional de Ciência e Tecnologia e as Políticas Agrícola e Ambiental, no Rio de Janeiro/RJ, no período de 03 a 05/09/08. Na solicitação de concessão de diárias e passagens consta o deslocamento dia 02/09/08 devido incompatibilidade de voo com o início do evento, previsto para 10 h do dia 03/09/08, os voos que saem de Brasília/DF com destino ao Rio de Janeiro/RJ no período da manhã chegam por volta de 08 h 40 min mas ainda haverá deslocamento aeroporto/local do evento.

Justificativa para alteração da viagem:

Inclusão de documentos na solicitação. O servidor enviou e-mail informando que devido problema familiar com o pai que sofreu um acidente e está internado na UTI, não poderá embarcar na data prevista (02/09/08) adiando o embarque para 04/09/08 para participar do evento no dia 05/09/08. Portanto será necessário remarcar o bilhete BSB/RJ de 02/09/08 para 04/09/08 mesmo horário. Para andamento e cancelamento na prestação de contas. A viagem não foi realizada e será necessário dar andamento na solicitação via sistema SCDP para prestação de contas da mesma.

Justificativa para viagem urgente:

Para andamento e cancelamento na prestação de contas.

Valores modificados na Prestação de Contas				Desconto: 14,73	Adicional: 54,98	Total	262,93	0,00	262,93			
RICARDO DIAS RAMAGEM	002001/08	Nacional	05/11/2008	07/11/2008	Brasília	DF	Fortaleza	CE	2,5	371,13	358,62	729,75
			07/11/2008	07/11/2008	Fortaleza	CE	Brasília	DF	0	0,00	549,62	549,62

Motivo da Viagem:

Nacional - A Serviço

Descrição do motivo da viagem:

Participar do III Fórum Internacional "Modelos e Instrumentos para Gestão Social dos Territórios", a realizar-se em Fortaleza/CE no período de 05 a 07/11/08.

Justificativa para alteração da viagem:

A pedido do servidor o retorno foi alterado, de 08/11 para 07/11 no início da noite, por motivos pessoais.

Valores modificados na Prestação de Contas				Desconto: 22,09	Adicional: 54,98	Total	404,02	908,24	1.312,26			
RICARDO DIAS RAMAGEM	002094/08	Nacional	11/11/2008	11/11/2008	Brasília	DF	Ilhéus	BA	0	0,00	551,62	551,62
			11/11/2008	13/11/2008	Ilhéus	BA	Ibirapitanga	BA	2,5	309,28	0,00	309,28
			13/11/2008	13/11/2008	Ibirapitanga	BA	Ilhéus	BA	0	0,00	0,00	0,00
			13/11/2008	13/11/2008	Ilhéus	BA	Brasília	DF	0	0,00	547,42	547,42

Motivo da Viagem:

Nacional - A Serviço

Descrição do motivo da viagem:

Participar da Rodada de Sensibilização para atuação no Programa de Desenvolvimento Integrado e Sustentável da Área de Proteção Ambiental-APA do Pratigi no Sul da Bahia, em Ibirapitanga/BA, no dia 12/11/08.

Justificativa para viagem urgente:

Informo ainda que o trecho da referida viagem está previsto na programação como BSB/Porto Seguro/BSB, mas foi necessário alterar para BSB/Ilhéus/BSB porque Ilhéus é mais próximo do local de realização do evento, Ibirapitanga/BA. Na solicitação de concessão de diárias e passagens consta o deslocamento BSB/Ilhéus dia 11/11/08 porque haverá deslocamento terrestre Ilhéus/ Ibirapitanga e não é possível fazer os deslocamentos, no mesmo dia do evento, com início previsto para o período da manhã do dia 12/11/08, e o retorno será dia 13/11/08 porque após o término do evento não é possível fazer os deslocamentos terrestre Ibirapitanga/Ilhéus e aéreo Ilhéus/Brasília no mesmo dia. A solicitação de passagens está fora do prazo de 10 dias porque somente nesta data foi definido que o evento será realizado apenas no dia 12/11/08 e não 11 e 12/11/08 como previsto na programação em anexo, portanto a solicitação foi enviada sem a nova programação porque não tem previsão de envio da mesma e para que o ser

Valores modificados na Prestação de Contas				Desconto: 22,09	Adicional: 0,00	Total	287,19	1.099,04	1.386,23			
RICARDO DIAS RAMAGEM	002409/08	Nacional	11/12/2008	13/12/2008	Brasília	DF	Fortaleza	CE	2,5	371,13	799,62	1.170,75
			13/12/2008	13/12/2008	Fortaleza	CE	Brasília	DF	0	0,00	419,12	419,12

Motivo da Viagem:

Nacional - A Serviço

Descrição do motivo da viagem:

Participar de Oficina para articulação de consultas aos Estados do Nordeste para discussão e coleta de subsídios para elaboração do Plano Regional de Desenvolvimento do Nordeste-PRDNE, em Fortaleza/CE, no dia 12/12/08.

Justificativa da viagem ocorrida em final de semana ou feriado:

Na solicitação de concessão de diárias e passagens consta o deslocamento dia 11/12/08 devido incompatibilidade de voo com o início do evento, previsto para 09 h do dia 12/12/08, e o retorno será dia 13/12/08 (sábado) devido incompatibilidade de voo com o término do mesmo, previsto para 17 h do dia 12/12/08. Informo ainda que o local do evento está previsto na programação de viagens como Recife/PE, mas conforme agenda em anexo o local do evento foi confirmado para Fortaleza/CE.

Justificativa para viagem urgente:

				Desconto: 14,73	Adicional: 54,98	Total		411,38	1.218,74	1.630,12		
RONALDO RAMOS VASCONCELOS	000077/08	Nacional	29/01/2008	01/02/2008	Brasília	DF	Recife	PE	3,5	519,58	419,62	939,20
			01/02/2008	01/02/2008	Recife	PE	Brasília	DF	0	0,00	459,62	459,62

Motivo da Viagem:

Nacional - A Serviço

Descrição do motivo da viagem:

Participar de reuniões preparatórias com a secretaria Estadual de Planejamento sobre o Curso de Desenvolvimento Regional ILPES-CEPAL, em Recife/PE nos dias 30 e 31/01/08 e 01/02/08.

Justificativa para viagem urgente:

Na solicitação de concessão de diárias e passagens consta o deslocamento dia 29/01/08 devido incompatibilidade de voo com o início das atividades, previsto para 08:00 hs do dia 30/01/08. Informo que a viagem estava prevista para o período de 28 a 31/01/08 mas foi remarcada para 30/01 a 01/02/08 devido incompatibilidade de agendas. Informo ainda que a solicitação está fora do prazo porque a agenda das reuniões foi concluída sexta-feira (18/01/08) no fim da tarde, inviabilizando a emissão com antecedência de 10 dias conforme estabelece portaria nº 98 de 16/07/03.

				Desconto: 29,45	Adicional: 54,98	Total		545,11	879,24	1.424,35		
RONALDO RAMOS VASCONCELOS	000102/08	Nacional	11/02/2008	11/02/2008	Brasília	DF	Belo Horizonte	MG	0	0,00	238,62	238,62
			11/02/2008	11/02/2008	Belo Horizonte	MG	Congonhas	MG	0	0,00	0,00	0,00
			11/02/2008	12/02/2008	Congonhas	MG	Belo Horizonte	MG	1,5	222,68	0,00	222,68
			12/02/2008	12/02/2008	Belo Horizonte	MG	Brasília	DF	0	0,00	319,62	319,62

Motivo da Viagem:

Nacional - A Serviço

Descrição do motivo da viagem:

Participará de reuniões preparatórias com o Consórcio Intermunicipal do Alto Paraopeba (CODAP) para apresentar o Curso de Gestão Estratégica em Desenvolvimento Regional, em Congonhas do Campo/MG dia 11/02/08. Informo ainda que o deslocamento CNF/BSB será no dia 12/02/08 por incompatibilidade de horários entre o deslocamento terrestre Congonhas do Campo/Belo Horizonte e o voo CNF/Brasília no mesmo dia do término das atividades, previsto para as 19 h do dia 11/02/08.

				Desconto: 14,73	Adicional: 54,98	Total		262,93	558,24	821,17		
RONALDO RAMOS VASCONCELOS	000144/08	Nacional	18/02/2008	21/02/2008	Brasília	DF	Teresina	PI	3,5	490,70	614,62	1.105,32
			21/02/2008	21/02/2008	Teresina	PI	Brasília	DF	0	0,00	328,62	328,62

Motivo da Viagem:

Nacional - A Serviço

Descrição do motivo da viagem:

Participar de reuniões preparatórias ao Curso de Desenvolvimento Regional, na SEPLAN/PI, em Teresina/PI nos dias 19 e 20/02/08.

Justificativa para viagem urgente:

A solicitação está fora do prazo porque a agenda da viagem foi definida dia 11/02/08, inviabilizando a emissão com antecedência de 10 dias, conforme estabelece portaria nº 98 de 16/07/03. Na solicitação de concessão de diárias e passagens consta o deslocamento dia 18/02/08 por não existir voo com horário compatível com o início das atividades, previsto para as 08 h do dia 19/02/08, e o retorno será dia 21/02/08 por incompatibilidade de voo com o término das atividades, previsto para as 18 h do dia 20/02/08 (cotação de voos em anexo).

				Desconto: 29,45	Adicional: 54,98	Total		516,23	943,24	1.459,47		
RONALDO RAMOS VASCONCELOS	000251/08	Nacional	05/03/2008	07/03/2008	Brasília	DF	São Luís	MA	2,5	350,50	469,12	819,62
			07/03/2008	07/03/2008	São Luís	MA	Brasília	DF	0	0,00	469,12	469,12

Motivo da Viagem:

Nacional - A Serviço

Descrição do motivo da viagem:

Participar de reuniões com a Secretaria de Planejamento do Maranhão sobre o Curso de Desenvolvimento Regional e Local, em São Luis/MA nos dias 06 e 07/03/08.

Justificativa para viagem urgente:

A solicitação está fora do prazo porque somente no dia 27/02/09 foi possível o fechamento da agenda e a confirmação da viagem, inviabilizando a emissão com antecedência de 10 dias, conforme estabelece portaria nº 98 de 16/07/03. Na solicitação de concessão de diárias e passagens consta o deslocamento dia 05/03/08 por não existir voo com horário compatível com o início das atividades, previsto para as 08 h do dia 06/03/08.

				Desconto: 22,09	Adicional: 54,98	Total		383,39	938,24	1.321,63		
RONALDO RAMOS VASCONCELOS	000303/08	Nacional	11/03/2008	14/03/2008	Brasília	DF	Recife	PE	3,5	519,58	490,62	1.010,20
			14/03/2008	14/03/2008	Recife	PE	Brasília	DF	0	0,00	490,62	490,62

Motivo da Viagem:

Nacional - A Serviço

Descrição do motivo da viagem:

Participar de reuniões preparatórias ao Curso de Desenvolvimento Regional e Local, em Recife/PE nos dias 12, 13 e 14/03/08.

Justificativa para viagem urgente:

Na solicitação de concessão de diárias e passagens consta o deslocamento dia 11/03/08 devido incompatibilidade de voo com o início das atividades, previsto para 08:00 hs do dia 12/03/08. Informo que a solicitação está fora do prazo porque somente no dia 04/03/08 no final da tarde a viagem foi confirmada, inviabilizando a emissão com antecedência de 10 dias, conforme estabelece portaria nº 98 de 16/07/03.

				Desconto: 29,45	Adicional: 54,98	Total		545,11	981,24	1.526,35		
RONALDO RAMOS VASCONCELOS	000382/08	Nacional	23/03/2008	25/03/2008	Brasília	DF	Belo Horizonte	MG	2	296,90	309,12	606,02
			25/03/2008	27/03/2008	Belo Horizonte	MG	Rio de Janeiro	RJ	2	296,90	214,42	511,32
			27/03/2008	28/03/2008	Rio de Janeiro	RJ	Belo Horizonte	MG	1	148,45	214,42	362,87
			28/03/2008	28/03/2008	Belo Horizonte	MG	Ouro Branco	MG	0	0,00	0,00	0,00
			28/03/2008	29/03/2008	Ouro Branco	MG	Belo Horizonte	MG	1,5	222,68	0,00	222,68

			29/03/2008	29/03/2008	Belo Horizonte	MG	Brasília	DF	0	0,00	296,62	296,62			
Motivo da Viagem: Nacional - A Serviço															
Descrição do motivo da viagem: Participar do Curso de Gestão Estratégica de Desenvolvimento Local e Regional, como Coordenador Geral, em Belo Horizonte/MG e Ouro Branco/MG nos dias 24, 25, 27 e 28/03/08, e reunião no BNDES para reativar o convênio existente entre o Ministério da Integração Nacional e o referido banco, no Rio de Janeiro/RJ no dia 26/03/08.															
Justificativa da viagem ocorrida em final de semana ou feriado: Informo que o deslocamento BSB/BH será dia 23/03/08 (domingo) por incompatibilidade de voo com o horário de início do Curso, previsto para as 08:30 h do dia 24/03/08, e o retorno será dia 29/03/08 (sábado) porque o término das atividades está previsto para as 18 h do dia 28/03/08 em Ouro Branco/MG, impossibilitando o deslocamento terrestre Ouro Branco/Belo Horizonte e aéreo Belo Horizonte/Brasília no mesmo dia.															
Justificativa para viagem urgente: A viagem está fora do prazo porque somente no dia 17/03/08 foi possível o fechamento da agenda de trabalho para conciliação das atividades que acontecerão em Belo Horizonte e Rio de Janeiro, inviabilizando a emissão com antecedência de 10 dias, conforme estabelece portaria nº 98 de 16/07/03.															
										Desconto: 36,82	Adicional: 109,96	Total	1.038,07	1.034,58	2.072,65
RONALDO RAMOS VASCONCELOS	000425/08	Nacional	09/04/2008	11/04/2008	Brasília	DF	Belo Horizonte	MG	2	296,90	296,62	593,52			
			11/04/2008	11/04/2008	Belo Horizonte	MG	Congonhas	MG	0	0,00	0,00	0,00			
			11/04/2008	12/04/2008	Congonhas	MG	Belo Horizonte	MG	1,5	222,68	0,00	222,68			
			12/04/2008	12/04/2008	Belo Horizonte	MG	Brasília	DF	0	0,00	296,62	296,62			
Motivo da Viagem: Nacional - A Serviço															
Descrição do motivo da viagem: Participar do encerramento do Curso de Gestão Estratégica de Desenvolvimento Local e Regional, como Coordenador Geral, em Belo Horizonte/MG dia 10/04/08 e em Congonhas/MG dia 11/04/08.															
Justificativa da viagem ocorrida em final de semana ou feriado: Informo ainda que o deslocamento BSB/CNF será no dia 09/04/08 por incompatibilidade de voo com o horário de início das atividades, previsto para 08 h 30 min do dia 10/04/08, e o retorno será dia 12/04/08 (sábado) porque o encerramento do evento acontecerá em Congonhas/MG, o que impossibilita o deslocamento terrestre Congonhas/Belo Horizonte e aéreo Belo Horizonte/Brasília no mesmo dia.															
										Desconto: 22,09	Adicional: 54,98	Total	552,47	593,24	1.145,71
RONALDO RAMOS VASCONCELOS	000506/08	Internacional	17/04/2008	18/04/2008	Brasília	DF	Belém	PA	0	0,00	368,62	368,62			
			18/04/2008	23/04/2008	Belém	PA	Cayenne		5	2.775,20	*	2.775,20			
			23/04/2008	25/04/2008	Cayenne		Oiapoque	AP	1	123,71	*	123,71			
			25/04/2008	26/04/2008	Oiapoque	AP	Macapá	AP	1,5	210,30	0,00	210,30			
			26/04/2008	26/04/2008	Macapá	AP	Brasília	DF	0	0,00	522,27	522,27			
Motivo da Viagem: Internacional - Encontro/Seminário															
Descrição do motivo da viagem: Compor Missão Oficial do Governo do Amapá para participar em Caiena na Guiana Francesa, de evento intitulado, " JOURNEE PAYS", com o objetivo de avaliar as condições de cooperação entre Amapá e Guiana no âmbito do acordo de Cooperação MI com a União Européia, e fazer reconhecimento a Oiapoque, a partir de Caiena, para conversa com atores e agentes locais para verificar interesses de cooperação, em Caiena/Guiana Francesa e Oiapoque/PA, no período de 21 a 25/04/2008.															
Justificativa da viagem ocorrida em final de semana ou feriado: Informo que o deslocamento BSB/Caiena será dia 17/04/08 (BSB/BEL a noite) e 18/04/08 (BEL/Caiena pela manhã) porque a companhia aérea TAF, que faz o trecho, não opera aos sábados e domingos, o que justifica a permanência do mesmo no local da viagem nos dias 19 e 20/04/08 (sábado e domingo), e o retorno será dia 26/04/08 (sábado) devido incompatibilidade de voo MCP/BSB após o término das atividades no dia 25/04/08, previsto para 18 h.															
Justificativa para alteração da viagem: Alteração de trecho. Foi acrescentado trechos (escalas) para complementação da solicitação. Foi acrescentado trechos (escalas) para complementação da solicitação.															
										Desconto: 36,82	Adicional: 0,00	Total	3.072,39	890,89	3.963,28
RONALDO RAMOS VASCONCELOS	000638/08	Nacional	06/05/2008	09/05/2008	Brasília	DF	Fortaleza	CE	3,5	519,58	466,95	986,53			
			09/05/2008	09/05/2008	Fortaleza	CE	Brasília	DF	0	0,00	466,95	466,95			
Motivo da Viagem: Nacional - A Serviço															
Descrição do motivo da viagem: Participar de reuniões preparatórias ao Curso de Gestão Estratégica do Desenvolvimento Regional e Local a ser realizado em Fortaleza/CE, em Fortaleza/Ce nos dias 07, 08 e 09/05/08. Na solicitação de concessão de diárias e passagens consta o deslocamento dia 06/05/08 devido incompatibilidade de voo com o início das atividades, previsto para as 08 h do dia 07/05/08.															
Justificativa para alteração da viagem: Devido alteração nos trechos da viagem, excluindo o trecho a Teresina/PI, o servidor não participará mais das atividades em Teresina/PI e somente em Fortaleza/CE.															
										Desconto: 29,45	Adicional: 54,98	Total	545,11	933,90	1.479,01
RONALDO RAMOS VASCONCELOS	000681/08	Nacional	13/05/2008	13/05/2008	Brasília	DF	Florianópolis	SC	0	0,00	609,12	609,12			
			13/05/2008	16/05/2008	Florianópolis	SC	Chapecó	SC	3,5	432,99	144,62	577,61			
			16/05/2008	16/05/2008	Chapecó	SC	Florianópolis	SC	0	0,00	136,58	136,58			
			16/05/2008	16/05/2008	Florianópolis	SC	Brasília	DF	0	0,00	810,12	810,12			
Motivo da Viagem: Nacional - A Serviço															
Descrição do motivo da viagem: Participar de reuniões preparatórias ao Curso de Gestão Estratégica do Desenvolvimento Regional e Local a ser realizada em Chapecó-SC nos dias 14, 15 e 16/05/08.															
Justificativa para alteração da viagem: Complementação de trechos. complementação de trecho/conexão.															
										Desconto: 29,45	Adicional: 54,98	Total	458,52	1.700,44	2.158,96
RONALDO RAMOS VASCONCELOS	000721/08	Internacional	31/08/2008	31/08/2008	Brasília	DF	Guarulhos	SP	0	0,00	1.648,53	1.648,53			

			31/08/2008	13/09/2008	Guarulhos	SP	Santiago		13	6.142,50	*	6.142,50
			13/09/2008	13/09/2008	Santiago		Guarulhos	SP	0	0,00	*	0,00
			13/09/2008	13/09/2008	Guarulhos	SP	Brasília	DF	0	0,00	0,00	0,00

Motivo da Viagem:

Nacional - A Serviço

Descrição do motivo da viagem:

Participar como aluno do Curso "Evaluación de la Gestión y de Programas Públicos", em Santiago do Chile, no período de 01 a 12 de setembro de 2008.

Justificativa da viagem ocorrida em final de semana ou feriado:

Informo que o curso será de 01/09/08 a 12/09/08, portanto será necessário o deslocamento dia 31/08/08 (domingo) por incompatibilidade de voo com o início das atividades, previsto para 08 h do dia 01/09/08, e o retorno será dia 13/09/08 (sábado) porque não é possível retornar ao Brasil após o término do curso, previsto para 18 h do dia 12/09/08, sexta-feira.

Justificativa para alteração da viagem:

Complementação de trecho/conexão. Alteração de moeda. motivo da viagem Internacional. Para prosseguimento.

			Desconto: 73,63		Adicional: 0,00			Total		6.068,87	1.648,53	7.717,40
RONALDO RAMOS VASCONCELOS	000782/08	Nacional	25/05/2008	28/05/2008	Brasília	DF	Recife	PE	3,5	519,58	429,12	948,70
			28/05/2008	28/05/2008	Recife	PE	Brasília	DF	0	0,00	306,99	306,99

Motivo da Viagem:

Nacional - A Serviço

Descrição do motivo da viagem:

Participar como coordenador geral e palestrante, na abertura do Curso de Gestão Estratégica de Desenvolvimento Regional e Local, em Recife/PE, dia 26, 27 e 28/05/08.

Justificativa da viagem ocorrida em final de semana ou feriado:

O deslocamento BSB/REC será dia 25/05/08 (domingo) devido incompatibilidade de voo com o início do curso, conforme cotação de voos em anexo.

Justificativa para alteração da viagem:

Na solicitação de concessão de diárias e passagens consta o deslocamento dia 26/05/08 devido incompatibilidade de voo com o início das atividades, previsto para 08 h 30 min do dia 27/05/08. Informo ainda que o início do referido curso será dia 26/05/08, mas devido compromissos de trabalho agendados para o dia 26/05/08 em Brasília/DF o servidor participará a partir do dia 27/05/08 do evento em Recife/PE. Foi necessário antecipar a ida do servidor a Recife/PE, cancelando compromissos em Brasília durante o dia 26/05/08, devido o cancelamento da viagem de outro servidor da SDR que também participaria do evento.

			Desconto: 22,09		Adicional: 54,98			Total		552,47	736,11	1.288,58
RONALDO RAMOS VASCONCELOS	000900/08	Nacional	11/06/2008	13/06/2008	Brasília	DF	Recife	PE	2	296,90	328,62	625,52
			13/06/2008	13/06/2008	Recife	PE	Goiana	PE	0	0,00	0,00	0,00
			13/06/2008	14/06/2008	Goiana	PE	Recife	PE	1,5	222,68	0,00	222,68
			14/06/2008	14/06/2008	Recife	PE	Brasília	DF	0	0,00	328,62	328,62

Motivo da Viagem:

Nacional - A Serviço

Descrição do motivo da viagem:

Participar como coordenador dos trabalhos de grupo e representante do Ministério da Integração Nacional no encerramento do Curso de Gestão Estratégica de Desenvolvimento Regional e Local, em Recife/PE, no dia 12 e o encerramento do Curso em Goiana/PE dia 13/06/08.

Justificativa da viagem ocorrida em final de semana ou feriado:

Na solicitação de concessão de diárias e passagens consta o deslocamento dia 11/06/08 devido incompatibilidade de voo com o início das atividades, previsto para 08 h 30 min do dia 12/06/08, e o retorno será dia 14/06/08 (sábado) porque o encerramento acontecerá em Goiana/PE as 17 h 30 min do dia 13/06/08 e o último voo REC/BSB sai as 19 h 10 min, portanto não haverá tempo hábil para deslocamento terrestre Goiana/Recife e aéreo Recife/Brasília após o término do evento.

			Desconto: 22,09		Adicional: 54,98			Total		552,47	657,24	1.209,71
RONALDO RAMOS VASCONCELOS	000967/08	Internacional	26/06/2008	27/06/2008	Brasília	DF	Belém	PA	1	148,45	1.047,62	1.196,07
			27/06/2008	02/07/2008	Belém	PA	Cayenne		5	2.688,00	511,08	3.199,08
			02/07/2008	02/07/2008	Cayenne		Oiapoque	AP	0	0,00	*	0,00
			02/07/2008	03/07/2008	Oiapoque	AP	Cayenne		1	537,60	*	537,60
			03/07/2008	03/07/2008	Cayenne		Oiapoque	AP	0	0,00	*	0,00
			03/07/2008	04/07/2008	Oiapoque	AP	Cayenne		1,5	806,40	*	806,40
			04/07/2008	05/07/2008	Cayenne		Belém	PA	0,5	74,23	723,36	797,59
			05/07/2008	05/07/2008	Belém	PA	Brasília	DF	0	0,00	388,62	388,62

Motivo da Viagem:

Nacional - A Serviço

Descrição do motivo da viagem:

Participar do Lançamento do Programa Operacional da Amazônia, representando o Diretor Henrique Villa, em Caiena/Guiana Francesa no período de 29/06/08 a 04/07/08, e visita a região fronteira Brasil-Guiana Francesa, para entrevistas com agentes e autoridades, públicas e privadas, em Oiapoque/AP nos dias 02 e 03/07/08.

Justificativa da viagem ocorrida em final de semana ou feriado:

O servidor se deslocará dia 26/06/08, BSB/BEL dia 26/06/08 e BEL/Caiena dia 27/06/08, porque o período do evento é de 29/06/08 (domingo) a 04/07/08 e a Companhia Aérea TAF que faz o trecho BEL/Caiena não opera nos finais de semana, o que também justifica o retorno dia 05/07/08 (sábado).

Justificativa para alteração da viagem:

Complementação de trechos/conexões.

			Desconto: 66,27		Adicional: 0,00			Total		4.188,41	2.670,68	6.859,09
RONALDO RAMOS VASCONCELOS	000959/08-1P	Nacional	17/06/2008	17/06/2008	Rio de Janeiro	RJ	Brasília	DF	0	0,00	401,85	401,85
			17/06/2008	17/06/2008	Brasília	DF	Rio de Janeiro	RJ	0,5	74,23	401,85	476,08

Motivo da Viagem:

Nacional - A Serviço

Descrição do motivo da viagem:

Participar de reuniões no IPEA e IBGE para discutir cooperação no sentido do estabelecimento de uma base de indicadores para monitoramento das desigualdades regionais no Brasil, nos termos do Decreto nº 6047 de 22/02/07, que institui a PNDR, no Rio de Janeiro/RJ nos dias 16 e 17/06/08. A

inclusão da viagem na programação de viagens de junho/2008 foi solicitada através de memorando nº 210 SDR/MI de 06/06/08, em anexo.															
Justificativa para alteração da viagem: O servidor recebeu no dia 10/06/08 e-mail marcando as reuniões apenas para o dia 17/06/08, sendo necessário alterar a ida para o dia 17/06/08 pela manhã.															
										Desconto: 7,36	Adicional: 54,98	Total	121,85	803,70	925,55
RONALDO RAMOS VASCONCELOS	001078/08	Nacional	06/07/2008	08/07/2008	Brasília	DF	Fortaleza	CE	2,5	371,13	561,81	932,94			
			08/07/2008	08/07/2008	Fortaleza	CE	Brasília	DF	0	0,00	561,81	561,81			
Motivo da Viagem: Nacional - A Serviço															
Descrição do motivo da viagem: Participar da abertura do Curso de Gestão Estratégica de Desenvolvimento Regional e Local, em Fortaleza/CE, no dia 07 e 08/07/08.															
Justificativa da viagem ocorrida em final de semana ou feriado: Na solicitação de concessão de diárias e passagens consta o deslocamento dia 06/07/08 (domingo) devido incompatibilidade de voo com o início das atividades, previsto para 08 h 30 min do dia 07/07/08.															
Justificativa para alteração da viagem: Justificativas para horários de embarque.															
										Desconto: 14,73	Adicional: 54,98	Total	411,38	1.123,62	1.535,00
RONALDO RAMOS VASCONCELOS	001256/08	Nacional	06/08/2008	11/08/2008	Brasília	DF	Chapecó	SC	5,5	680,41	663,62	1.344,03			
			11/08/2008	11/08/2008	Chapecó	SC	Brasília	DF	0	0,00	591,58	591,58			
Motivo da Viagem: Nacional - A Serviço															
Descrição do motivo da viagem: Participar como coordenador dos trabalhos de grupo do Curso de Gestão Estratégica de Desenvolvimento Regional e Local, nos dias 07 e 08/08/08, e reuniões de avaliação da visita a campo e definição de encaminhamentos dos trabalhos de grupo com os coordenadores e professores do curso e avaliação dos 4 (quatro) cursos de Gestão Estratégica do Desenvolvimento Regional e Local que aconteceram durante o ano de 2008 nas cidades de Belo Horizonte-MG, Teresina-PI, Recife-PE e Fortaleza-CE, com os representantes do ILPES-CEPAL e coordenadores do Ministério da Integração Nacional, nos dias 09 e 10/08/08, em Chapecó/SC.															
Justificativa da viagem ocorrida em final de semana ou feriado: Na solicitação de concessão de diárias e passagens consta o deslocamento dia 06/08/08 devido incompatibilidade de voo com o início das atividades, previsto para 08 h 30 min do dia 07/08/08, e o retorno será dia 11/08/08 (segunda-feira) porque o servidor participará de reuniões nos dias 09 e 10/08/08 (sábado e domingo), conforme agenda anexa e não existe voo XAP/BSB a noite para retorno após o término da reunião, o que também justifica a permanência do mesmo no final de semana.															
										Desconto: 29,45	Adicional: 54,98	Total	705,94	1.255,20	1.961,14
RONALDO RAMOS VASCONCELOS	001406/08	Nacional	18/08/2008	19/08/2008	Brasília	DF	Recife	PE	1,5	222,68	328,62	551,30			
			19/08/2008	19/08/2008	Recife	PE	Brasília	DF	0	0,00	328,62	328,62			
Motivo da Viagem: Nacional - A Serviço															
Descrição do motivo da viagem: Participar de reuniões sobre o Programa de Capacitação 2009 da Fundação Joaquim Nabuco-FUNDAJ, em Recife/PE nos dias 18 e 19/08/08.															
Justificativa para viagem urgente: Informo que a viagem consta na programação em nome do Secretário, Henrique Villa, mas o mesmo será substituído pelos servidores, Paulo Pitanga e Ronaldo Ramos, devido reunião agendada na mesma data da viagem, na Agência Brasileira de Desenvolvimento Industrial-ABDI, no qual é membro titular do Conselho Deliberativo. Informo ainda que a solicitação está fora do prazo porque somente dia 14/08/08 foi confirmada a reunião, por telefone, inviabilizando a emissão com antecedência de 10 dias, conforme estabelece portaria nº de 98 de 16/07/03.															
										Desconto: 14,73	Adicional: 54,98	Total	262,93	657,24	920,17
RONALDO RAMOS VASCONCELOS	001508/08	Internacional	03/10/2008	04/10/2008	Brasília	DF	Lisboa		0,5	388,05	3.043,31	3.431,36			
			04/10/2008	12/10/2008	Lisboa		Bruxelas		8,5	6.596,85	0,00	6.596,85			
			12/10/2008	12/10/2008	Bruxelas		Lisboa		0	0,00	0,00	0,00			
			12/10/2008	12/10/2008	Lisboa		Brasília	DF	0	0,00	0,00	0,00			
Motivo da Viagem: Internacional - Encontro/Seminário															
Descrição do motivo da viagem: Participar de reunião preparatória com DG-Regio (lançamento da Agenda de Cooperação e próximos passos da cooperação), do evento OPEN DAYS 2008, e reunião de encaminhamento da programação 2009 com DG-Regio (implementação da Agenda de Cooperação e primeiros passos da cooperação para 2009), em Bruxelas/Bélgica, no período de 06 a 10/10/08.															
Justificativa da viagem ocorrida em final de semana ou feriado: Informo que o período para afastamento do país é de 03 a 12/10/08, considerando que o deslocamento BSB/Lisboa será dia 03/10/08 (sexta-feira) a noite chegando em Lisboa na manhã do dia 04/10/08 (sábado), e Lisboa/Bruxelas dia 04/10/08, o dia 05/10/08 (domingo) será para climatização e adaptação com o local para dar início as atividades no dia 06/10/08 pela manhã. O retorno Bruxelas/Brasília será dia 12/10/08 (domingo) porque haverá atividades durante o dia 10/10/08 (sexta-feira) e o dia 11/10/08 (sábado) será feita a preparação do retorno ao Brasil.															
Justificativa para alteração da viagem: Anexo de documentação.															
										Desconto: 44,18	Adicional: 0,00	Total	6.940,72	3.043,31	9.984,03
RONALDO RAMOS VASCONCELOS	001582/08	Internacional	22/09/2008	28/09/2008	Brasília	DF	Santiago		0	0,00	*	0,00			
			28/09/2008	28/09/2008	Santiago		Brasília	DF	0	0,00	*	0,00			
Motivo da Viagem: Nacional - A Serviço															
Descrição do motivo da viagem: Participar do processo de avaliação dos eventos de capacitação que o MI/SDR promoveu em 2006/2007 e 2008 em conjunto com o ILPES, em Santiago/Chile, no período de 22 a 27/09/08.															
Justificativa da viagem ocorrida em final de semana ou feriado: Informo que o período para afastamento do país é de 22 a 28/09/08, considerando que o deslocamento BSB/Santiago será dia 22/09/08, e Santiago/Brasília dia 28/09/08.															
Justificativa para viajar sem diária ou sem passagem: Informo que o período para afastamento do país é de 22 a 28/09/08, considerando que o deslocamento BSB/Santiago será dia 22/09/08, e Santiago/Brasília dia 28/09/08. Informo que as despesas com passagens aéreas e hospedagem serão custeadas pelo ILPES/CEPAL, conforme documento anexo.															
										Desconto: 0,00	Adicional: 0,00	Total	0,00	0,00	0,00

RONALDO RAMOS VASCONCELOS	001949/08	Internacional	23/10/2008	24/10/2008	Brasília	DF	Macapá	AP	1	140,20	819,12	959,32		
			24/10/2008	25/10/2008	Macapá	AP	Cayenne		1	764,80	400,64	1.165,44		
			25/10/2008	25/10/2008	Cayenne		Oiapoque	AP	0	0,00	*	0,00		
			25/10/2008	31/10/2008	Oiapoque	AP	Cayenne		6	4.588,80	*	4.588,80		
			31/10/2008	01/11/2008	Cayenne		Macapá	AP	0,5	70,10	513,68	583,78		
			01/11/2008	01/11/2008	Macapá	AP	Brasília	DF	0	0,00	664,42	664,42		
Motivo da Viagem:														
Nacional - A Serviço														
Descrição do motivo da viagem:														
Participar de reunião preliminar com Governo do Estado do Amapá com o objetivo de verificar interesse e possibilidade de desdobramento da participação brasileira na Conferência em Caiena, em Macapá/AP dia 24/10/08, reunião com prefeitura e comunidades, em Oiapoque/AP, dia 25/10/08, e XIV Conferência dos Presidentes de Regiões Ultra-periféricas da União Européia, a realizar-se em Caiena/Guiana Francesa, no período de 27 a 30/10/08.														
Justificativa da viagem ocorrida em final de semana ou feriado:														
Informo que o período para afastamento do país é de 24 a 31/10/08, considerando que o deslocamento BSB/Macapá será dia 23/10/08 (quinta-feira), e Macapá/Caiena dia 24/10/08, e o retorno Caiena/Macapá será dia 31/10/08 e Macapá/Brasília dia 01/11/08 (sábado) devido incompatibilidade de vôos entre os trechos. A permanência no local do evento (Caiena) nos dias 25 e 26/10/08 (sábado e domingo) justifica-se pelo fato de que a Companhia Aérea TAF que faz o deslocamento Macapá/Caiena não opera final de semana.														
Justificativa para viagem urgente:														
A participação do servidor foi confirmada dia 16/10/08 em reunião com equipe da SPR, inviabilizando a emissão com antecedência de 10 dias conforme estabelece portaria nº 98 de 16/07/03.														
									Desconto: 51,54	Adicional: 54,98	Total	5.567,34	2.397,86	7.965,20
RONALDO RAMOS VASCONCELOS	001996/08	Nacional	03/11/2008	05/11/2008	Brasília	DF	Porto Alegre	RS	2,5	371,13	399,62	770,75		
			05/11/2008	05/11/2008	Porto Alegre	RS	Brasília	DF	0	0,00	438,62	438,62		
Motivo da Viagem:														
Nacional - A Serviço														
Descrição do motivo da viagem:														
Participar de reuniões de preparação do Programa de Capacitação 2009, em Porto Alegre/RS, nos dias 04 e 05/11/08. Informo ainda que o deslocamento BSB/POA será dia 03/11/08 devido incompatibilidade de vôo com o início da reunião, previsto para 09 h do dia 04/11/08.														
									Desconto: 22,09	Adicional: 54,98	Total	404,02	838,24	1.242,26
RONALDO RAMOS VASCONCELOS	002144/08	Nacional	17/11/2008	18/11/2008	Brasília	DF	Rio de Janeiro	RJ	1	148,45	393,62	542,07		
			18/11/2008	20/11/2008	Rio de Janeiro	RJ	Recife	PE	2	296,90	584,62	881,52		
			20/11/2008	21/11/2008	Recife	PE	João Pessoa	PB	1,5	210,30	0,00	210,30		
			21/11/2008	21/11/2008	João Pessoa	PB	Brasília	DF	0	0,00	625,42	625,42		
Motivo da Viagem:														
Nacional - Encontro/Seminário														
Descrição do motivo da viagem:														
Participar do 4º Encontro Anual das Agências de Água no Brasil-2008 com tema: Planejamento e Aplicação de Recursos da Cobrança, no Rio de Janeiro/RJ, nos dias 17 e 18/11/08, reunião com a Secretaria de Planejamento de Pernambuco para desdobramentos do Curso Internacional de Gestão Estratégica de Desenvolvimento Regional e Local e Elaboração de Proposta de plano de Desenvolvimento Estratégico para o Território de Goiana e Pólo FÁrmaco-Químico, a realizar-se em Recife/PE no dia 19/11/08, e III Encontro Nacional de Mesorregiões, em João Pessoa/PB nos dias 20 e 21/11/08..														
Justificativa para alteração da viagem:														
complemntação de trechos. Complementação de justificativa/restrição de vôo.														
Valores modificados na Prestação de Contas									Desconto: 36,82	Adicional: 164,94	Total	783,77	1.603,66	2.387,43
RONALDO RAMOS VASCONCELOS	002365/08-1C	Nacional	09/12/2008	09/12/2008	Brasília	DF	Porto Alegre	RS	0	0,00	378,62	378,62		
			09/12/2008	12/12/2008	Porto Alegre	RS	Santa Maria	RS	3,5	432,99	323,62	756,61		
			12/12/2008	12/12/2008	Santa Maria	RS	Porto Alegre	RS	0	0,00	365,58	365,58		
			12/12/2008	12/12/2008	Porto Alegre	RS	Brasília	DF	0	0,00	529,62	529,62		
Motivo da Viagem:														
Nacional - A Serviço														
Descrição do motivo da viagem:														
Viagem precursora para os territórios de análise do programa de capacitação de 2009, em Santa Maria/RS, no período de 10 a 12/12/08.														
Justificativa para alteração da viagem:														
Conforme e-mail do servidor em anexo, o mesmo não poderá retornar no dia 13/12/08 (sábado) devido razões pessoais. < em>(04/12/2008 - 09:50:52)< /em>														
									Desconto: 29,45	Adicional: 54,98	Total	458,52	1.597,44	2.055,96
ROSALVO DE OLIVEIRA JUNIOR	000707/08	Nacional	14/05/2008	16/05/2008	Brasília	DF	Paracatu	MG	2,5	257,70	0,00	257,70		
			16/05/2008	16/05/2008	Paracatu	MG	Brasília	DF	0	0,00	0,00	0,00		
Motivo da Viagem:														
Nacional - A Serviço														
Descrição do motivo da viagem:														
Participar da IX Reunião Plenária do Comitê da Bacia Hidrográfica do Rio São Francisco-CBHSF, em Paracatu/MG nos dias 14, 15 e 16/05/08. Informo que a viagem está prevista na programação para o período de 08 a 09/05/08 mas foi confirmada para 14 a 16/05/08, conforme e-mail com convite anexo.														
Justificativa para viajar sem diária ou sem passagem:														
Informo que o servidor fará o trecho de ida, Brasília/Paracatu, em carro da ANA com o restante da equipe de Brasília que participará do evento, mas o retorno será de ônibus porque o mesmo participará do evento até o dia 16/05/08 e o restante da equipe retornará dia 15/05/08.														
Justificativa para alteração da viagem:														
Foi retirado passagens dos trechos porque a ida será em carro da ANA e a volta será de ônibus mas o servidor comprará a passagem para posterior ressarcimento.														
									Desconto: 22,09	Adicional: 0,00	Total	235,61	0,00	235,61
ROSALVO DE OLIVEIRA JUNIOR	001168/08	Nacional	20/07/2008	23/07/2008	Brasília	DF	Maceió	AL	3,5	408,87	699,12	1.107,99		

			23/07/2008	23/07/2008	Maceió	AL	Brasília	DF	0	0,00	498,62	498,62			
Motivo da Viagem: Nacional - A Serviço															
Descrição do motivo da viagem: Participar de reuniões da Câmara Técnica do Comitê da Bacia Hidrográfica do São Francisco-CBHSF, em Maceió/AL, nos dias 21 e 22/07/08.															
Justificativa da viagem ocorrida em final de semana ou feriado: Na solicitação de concessão de diárias e passagens consta o deslocamento no dia 20/07/08 (domingo) devido incompatibilidade de voo com o início da reunião, previsto para 09 h do dia 21/07/08, e o retorno será no dia 23/07/08 devido incompatibilidade de voo com o término das atividades, previsto para 18 h do dia 22/07/08.															
Justificativa para alteração da viagem: O horário do trecho BSB/MCZ foi marcado errado.															
										Desconto: 22,09	Adicional: 54,98	Total	441,76	1.197,74	1.639,50
ROSALVO DE OLIVEIRA JUNIOR	001437/08	Nacional	25/08/2008	25/08/2008	Petrolina	PE	Juazeiro	BA	0	0,00	0,00	0,00			
			25/08/2008	25/08/2008	Recife	PE	Petrolina	PE	0	0,00	0,00	0,00			
			25/08/2008	25/08/2008	Brasília	DF	Recife	PE	0	0,00	0,00	0,00			
			25/08/2008	27/08/2008	Juazeiro	BA	Petrolina	PE	2,5	257,70	0,00	257,70			
			27/08/2008	27/08/2008	Petrolina	PE	Recife	PE	0	0,00	0,00	0,00			
			27/08/2008	27/08/2008	Recife	PE	Brasília	DF	0	0,00	0,00	0,00			
Motivo da Viagem: Nacional - A Serviço															
Descrição do motivo da viagem: Participar de reunião da Câmara Consultiva Regional do Sub-Médio São Francisco, a realizar-se no dia 26/08/08, em Juazeiro/BA.															
Justificativa para alteração da viagem: Informo que a única forma de se chegar até o local do evento (Juazeiro/BA), saindo de Brasília, é através de Recife/Petrolina (conexão) porque não existe aeroporto em Juazeiro/BA, portanto será feito deslocamento aéreo BSB/REC/PNZ e terrestre Petrolina/Juazeiro dia 25/08/08, e deslocamento terrestre Juazeiro/Petrolina e aéreo PNZ/REC/BSB dia 27/08/08.															
Justificativa para viagem urgente: Informo que o deslocamento BSB/Juazeiro será dia 25/08/08 devido incompatibilidade de voo com o início da reunião, previsto para 09 h do dia 26/08/08, e o retorno Juazeiro/BSB será dia 27/08/08 devido incompatibilidade de voo com o término da mesma, previsto para 17 h 30 min do dia 26/08/08. A solicitação de passagens está fora do prazo porque o convite chegou dia 18/08/08, inviabilizando a emissão com antecedência de 10 dias, conforme estabelece portaria nº 98 de 16/07/03 e impossibilitando a inclusão da viagem na programação do mês de agosto.															
										Desconto: 22,09	Adicional: 0,00	Total	235,61	0,00	235,61
ROSALVO DE OLIVEIRA JUNIOR	001468/08	Nacional	03/09/2008	06/09/2008	Brasília	DF	Recife	PE	3,5	432,95	393,92	826,87			
			06/09/2008	06/09/2008	Recife	PE	Brasília	DF	0	0,00	326,62	326,62			
Motivo da Viagem: Nacional - A Serviço															
Descrição do motivo da viagem: Participar de reuniões Plenárias do Conselho Nacional de Segurança Alimentar-CONSEA, em Recife/PE nos dias 04 e 05/09/08.															
Justificativa da viagem ocorrida em final de semana ou feriado: Na solicitação de concessão de diárias e passagens consta o deslocamento no dia 03/09/08 devido incompatibilidade de voo com o início da reunião, previsto para 09 h do dia 04/09/08, e o retorno será no dia 06/09/08 (sábado) devido incompatibilidade de voo com o término das atividades, previsto para 18 h do dia 05/09/08 e o último voo REC/BSB sai as 19 h 10 min.															
Justificativa para alteração da viagem: Inclusão de documentação na solicitação. Informo que a viagem estava prevista na programação e que os dias das reuniões foram previstos como 04 e 05/09/08 mas os horários só foram definidos após o recebimento do convite, portanto não foi previsto na programação de viagens os dias para deslocamento BSB/REC e REC/BSB já que devido incompatibilidade de voo com o início e término das reuniões não será possível fazer os referidos deslocamentos nos mesmos dias das reuniões.															
										Desconto: 22,09	Adicional: 54,98	Total	465,84	720,54	1.186,38
ROSALVO DE OLIVEIRA JUNIOR	001711/08	Nacional	23/09/2008	26/09/2008	Brasília	DF	Maceió	AL	3,5	408,87	749,62	1.158,49			
			26/09/2008	26/09/2008	Maceió	AL	Brasília	DF	0	0,00	680,62	680,62			
Motivo da Viagem: Nacional - A Serviço															
Descrição do motivo da viagem: Participar de reuniões da Câmara Técnica Institucional e Legal-CTIL, CTOC e CTAI do Comitê da Bacia Hidrográfica do São Francisco-CBHSF, em Maceió/AL, nos dias 23, 24 e 25/09/08.															
Justificativa para alteração da viagem: O servidor informou na programação de viagens apenas os dias das reuniões, que geralmente são 02 (dois), mas desta vez foram agendados três dias de reunião, conforme agenda e convite anexos, portanto os dois dias de acréscimo na solicitação da viagem justificam-se pelo acréscimo de um dia de reunião, além do previsto, e um dia para o retorno a origem devido a falta de voo após o término do evento.															
Justificativa para viagem urgente: Na solicitação de concessão de diárias e passagens consta o retorno dia 26/09/08 devido incompatibilidade de voo com o término das atividades, previsto para 18 h do dia 25/09/08. Informo ainda que a solicitação está fora do prazo porque o convite foi recebido dia 15/09/08 conforme e-mail anexo, inviabilizando a emissão com antecedência de 10 dias, conforme estabelece portaria nº 98 de 16/07/03.															
										Desconto: 29,45	Adicional: 54,98	Total	434,40	1.430,24	1.864,64
ROSALVO DE OLIVEIRA JUNIOR	001898/08	Nacional	23/10/2008	23/10/2008	Brasília	DF	Belo Horizonte	MG	0,5	61,85	0,00	61,85			
			23/10/2008	23/10/2008	Belo Horizonte	MG	Brasília	DF	0	0,00	0,00	0,00			
Motivo da Viagem: Nacional - A Serviço															
Descrição do motivo da viagem: Participar de reunião ordinária da Câmara Técnica Institucional Legal-CTIL, em Belo Horizonte/MG, dia 23/10/08. Informo que o local da reunião está previsto na programação de viagens como Maceió/AL, mas até o fechamento da programação de viagens o local ainda não estava definido, portanto o servidor colocou Maceió/AL por ser um dos locais para realização das reuniões, mas conforme convite anexo o local foi confirmado para Belo Horizonte/MG.															
										Desconto: 7,36	Adicional: 54,98	Total	109,47	0,00	109,47
ROSALVO DE OLIVEIRA JUNIOR	001899/08	Nacional	29/10/2008	01/11/2008	Brasília	DF	Aracaju	SE	3,5	408,87	231,62	640,49			

			01/11/2008	01/11/2008	Aracaju	SE	Brasília	DF	0	0,00	227,42	227,42	
Motivo da Viagem: Nacional - A Serviço													
Descrição do motivo da viagem: Participará da XIII Plenária Ordinária do Comitê da Bacia Hidrográfica do São Francisco-CBHSF, em Aracaju/SE, nos dias 29, 30 e 31/10/08.													
Justificativa da viagem ocorrida em final de semana ou feriado: Na solicitação de concessão de diárias e passagens consta o retorno dia 01/11/08 (sábado) devido incompatibilidade de voo com o término das atividades, previsto para 17 h do dia 31/10/08. Informo ainda que o local da reunião está previsto na programação de viagens como Belo Horizonte/MG, mas até o fechamento da programação de viagens o local ainda não estava definido, portanto o servidor colocou Belo Horizonte/MG por ser um dos locais para realização das reuniões, mas conforme convite anexo o local foi confirmado para Aracaju/SE.													
Valores modificados na Prestação de Contas					Desconto: 22,09		Adicional: 54,98		Total		441,76	459,04	900,80
ROSALVO DE OLIVEIRA JUNIOR	002095/08	Nacional	10/11/2008	14/11/2008	Brasília	DF	Rio de Janeiro	RJ	4,5	556,65	444,62	1.001,27	
			14/11/2008	14/11/2008	Rio de Janeiro	RJ	Brasília	DF	0	0,00	444,62	444,62	
Motivo da Viagem: Nacional - Encontro/Seminário													
Descrição do motivo da viagem: Participará como membro do CBHSF no X Encontro Nacional de Comitês de Bacia Hidrográfica e como membro da CTCOST-CNRH da 18ª Reunião da Câmara Técnica de Integração da Gestão das Bacias Hidrográficas e dos Sistemas Estuarinos e Zona Costeira-CTCOST, no Rio de Janeiro/RJ, no período de 10 a 14/11/08.													
Justificativa para viagem urgente: A solicitação está fora do prazo devido a confirmação do evento dia 04/11/08 no final da tarde e o envio do convite dia 05/11/08, inviabilizando a emissão com a devida antecedência, conforme estabelece portaria nº 98 de 16/07/03.													
					Desconto: 36,82		Adicional: 54,98		Total		574,81	889,24	1.464,05
ROSALVO DE OLIVEIRA JUNIOR	002139/08	Nacional	17/11/2008	18/11/2008	Brasília	DF	Rio de Janeiro	RJ	1,5	185,55	393,62	579,17	
			18/11/2008	18/11/2008	Rio de Janeiro	RJ	Brasília	DF	0	0,00	444,62	444,62	
Motivo da Viagem: Nacional - Encontro/Seminário													
Descrição do motivo da viagem: Participar do 4º Encontro Anual das Agências de Água no Brasil-2008 com tema: Planejamento e Aplicação de Recursos da Cobrança, no Rio de Janeiro/RJ, nos dias 17 e 18/11/08.													
					Desconto: 14,73		Adicional: 54,98		Total		225,80	838,24	1.064,04
ROSALVO DE OLIVEIRA JUNIOR	002285/08	Nacional	21/11/2008	21/11/2008	Brasília	DF	Belo Horizonte	MG	1,5	185,55	349,12	534,67	
			21/11/2008	22/11/2008	Belo Horizonte	MG	Brasília	DF	0	0,00	264,62	264,62	
Motivo da Viagem: Nacional - A Serviço													
Descrição do motivo da viagem: Participar como membro da Câmara Técnica Institucional e Legal-CTIL de reunião do Comitê da Bacia Hidrográfica do Rio São Francisco-CBHSF, a realizar-se em Belo Horizonte/MG, dia 21/11/08.													
Justificativa para viagem urgente: Informo que a viagem está prevista na programação no período de 25 a 27/11/08 mas conforme e-mail anexo a mesma foi confirmada nesta data (19/11/08) para o dia 21/11/08, inviabilizando a emissão com antecedência de 10 dias, conforme estabelece portaria nº 98 de 16/07/03.													
					Desconto: 7,36		Adicional: 54,98		Total		233,17	613,74	846,91
ROSALVO DE OLIVEIRA JUNIOR	002374/08	Nacional	08/12/2008	09/12/2008	Brasília	DF	Rio de Janeiro	RJ	1,5	185,55	393,62	579,17	
			09/12/2008	09/12/2008	Rio de Janeiro	RJ	Brasília	DF	0	0,00	499,12	499,12	
Motivo da Viagem: Nacional - Encontro/Seminário													
Descrição do motivo da viagem: Participar do Seminário "Perspectiva para a Cobrança Pelo Uso de Recursos Hídricos", a realizar-se no Rio de Janeiro/RJ, nos dias 08 e 09/12/08.													
					Desconto: 14,73		Adicional: 54,98		Total		225,80	892,74	1.118,54
ROSALVO DE OLIVEIRA JUNIOR	002408/08	Nacional	04/12/2008	06/12/2008	Brasília	DF	Salvador	BA	2,5	309,25	659,62	968,87	
			06/12/2008	06/12/2008	Salvador	BA	Brasília	DF	0	0,00	416,62	416,62	
Motivo da Viagem: Nacional - A Serviço													
Descrição do motivo da viagem: Participar como membro representante do Ministério da Integração Nacional, da reunião da Câmara Técnica de Outorga e Cobrança do Comitê da Bacia Hidrográfica do Rio São Francisco-CTOC/CBHSF, em Salvador/BA, no dia 05/12/08.													
Justificativa da viagem ocorrida em final de semana ou feriado: Na solicitação de concessão de diárias e passagens consta o deslocamento no dia 04/12/08 devido incompatibilidade de voo com o início da reunião, previsto para 08 h 30 min do dia 05/12/08, e o retorno será no dia 06/12/08 (sábado) devido incompatibilidade de voo com o término das atividades, previsto para 18 h do dia 05/12/08 e o último voo SSA/BSB sai às 19 h 45 min. O trecho na programação de viagens consta BSB/BHZ/BSB, mas o local da reunião foi alterado de Belo Horizonte/MG para Salvador/BA na mesma data, conforme convite anexo.													
Justificativa para viagem urgente: A solicitação está fora do prazo porque a reunião foi confirmada nesta data (e-mail anexo), inviabilizando a emissão com antecedência de 10 dias, conforme estabelece portaria nº 98 de 16/07/03.													
					Desconto: 14,73		Adicional: 54,98		Total		349,50	1.076,24	1.425,74
SAMUEL MENEZES DE CASTRO	000284/08	Nacional	09/03/2008	11/03/2008	Brasília	DF	Teresina	PI	2	233,64	421,62	655,26	
			11/03/2008	11/03/2008	Teresina	PI	Altos	PI	0	0,00	0,00	0,00	
			11/03/2008	12/03/2008	Altos	PI	Teresina	PI	1	116,82	0,00	116,82	
			12/03/2008	12/03/2008	Teresina	PI	Timon	MA	0	0,00	0,00	0,00	
			12/03/2008	13/03/2008	Timon	MA	Teresina	PI	1	116,82	0,00	116,82	

			13/03/2008	13/03/2008	Teresina	PI	União	PI	0	0,00	0,00	0,00
			13/03/2008	13/03/2008	União	PI	José de Freitas	PI	0	0,00	0,00	0,00
			13/03/2008	14/03/2008	José de Freitas	PI	Teresina	PI	1	116,82	0,00	116,82
			14/03/2008	14/03/2008	Teresina	PI	Demerval Lobão	PI	0	0,00	0,00	0,00
			14/03/2008	15/03/2008	Demerval Lobão	PI	Teresina	PI	1,5	175,23	0,00	175,23
			15/03/2008	15/03/2008	Teresina	PI	Brasília	DF	0	0,00	417,42	417,42

Motivo da Viagem:

Nacional - A Serviço

Descrição do motivo da viagem:

Viagem precursora aos municípios do Piauí e Maranhão (Altos, Beneditinos, Coivaras, Curalinho, Demerval Lobão, José Freitas, Lagoa Alegre, Lagoa do Piauí, Miguel Leão, Monsenhor Gil, Teresina e União e Timon/MA) que serão objeto de trabalho dos participantes do Curso de Gestão Estratégica de Desenvolvimento Regional e Local, no período de 10 a 14/03/08.

Justificativa da viagem ocorrida em final de semana ou feriado:

Na solicitação de concessão de diárias e passagens consta o deslocamento dia 09/03/08 (domingo) por não existir voo com horário compatível com o início das atividades, previsto para as 08 h do dia 10/03/08, e o retorno será dia 15/03/08 (sábado) porque haverá atividades até as 18 h do dia 14/03/08 e o último voo THE/BSB sai as 16 h.

Justificativa para viagem urgente:

Informe que a solicitação está fora do prazo porque a agenda das atividades a serem executadas foi fechada no dia 29/02/08 (sexta-feira) no final da tarde, inviabilizando a emissão com antecedência de 10 dias, conforme estabelece portaria nº 98 de 16/07/03.

			Desconto: 68,02	Adicional: 54,98	Total	746,29	839,04	1.585,33
--	--	--	------------------------	-------------------------	--------------	---------------	---------------	-----------------

SAMUEL MENEZES DE CASTRO	000395/08	Nacional	30/03/2008	04/04/2008	Brasília	DF	Belo Horizonte	MG	5	618,50	296,62	915,12
			04/04/2008	04/04/2008	Belo Horizonte	MG	Conselheiro Lafaiete	MG	0	0,00	0,00	0,00
			04/04/2008	11/04/2008	Conselheiro Lafaiete	MG	Belo Horizonte	MG	7	865,90	0,00	865,90
			11/04/2008	11/04/2008	Belo Horizonte	MG	Congonhas	MG	0	0,00	0,00	0,00
			11/04/2008	12/04/2008	Congonhas	MG	Belo Horizonte	MG	1,5	185,55	0,00	185,55
			12/04/2008	12/04/2008	Belo Horizonte	MG	Brasília	DF	0	0,00	228,62	228,62

Motivo da Viagem:

Nacional - A Serviço

Descrição do motivo da viagem:

Participar como monitor do Curso de Gestão Estratégica de Desenvolvimento Regional e Local, em Belo Horizonte/MG, Conselheiro Lafaiete/MG e Congonhas/MG, no período de 31/03/08 a 11/04/08.

Justificativa da viagem ocorrida em final de semana ou feriado:

Na solicitação de concessão de diárias e passagens consta a permanência do servidor no local do evento no final de semana 05 e 06/04/08, pois foi feita uma cotação para constatar que a permanência gera um custo menor para o Ministério da Integração Nacional do que o deslocamento ida/volta para dar continuidade as atividades (memorando com cotação em anexo). O deslocamento BSB/BH será dia 30/03/08 (domingo) por não existir voo com horário compatível com o início das atividades, previsto para as 08:30 h do dia 31/03/08, e o retorno será dia 12/04/08 (sábado) porque o encerramento do evento acontecerá em Congonhas/MG, o que impossibilita o deslocamento terrestre Congonhas/Belo Horizonte e aéreo Belo Horizonte/Brasília no mesmo dia.

			Desconto: 136,03	Adicional: 54,98	Total	1.588,90	525,24	2.114,14
--	--	--	-------------------------	-------------------------	--------------	-----------------	---------------	-----------------

SAMUEL MENEZES DE CASTRO	000471/08	Nacional	13/04/2008	15/04/2008	Brasília	DF	Recife	PE	2	247,40	334,62	582,02
			15/04/2008	15/04/2008	Recife	PE	Goiana	PE	0	0,00	0,00	0,00
			15/04/2008	16/04/2008	Goiana	PE	Recife	PE	1	123,70	0,00	123,70
			16/04/2008	16/04/2008	Recife	PE	Ferreiros	PE	0	0,00	0,00	0,00
			16/04/2008	17/04/2008	Ferreiros	PE	Recife	PE	1	123,70	0,00	123,70
			17/04/2008	17/04/2008	Recife	PE	Itambé	PE	0	0,00	0,00	0,00
			17/04/2008	18/04/2008	Itambé	PE	Recife	PE	1	123,70	0,00	123,70
			18/04/2008	18/04/2008	Recife	PE	Timbaúba	PE	0	0,00	0,00	0,00
			18/04/2008	18/04/2008	Timbaúba	PE	Recife	PE	0,5	61,85	0,00	61,85
			18/04/2008	18/04/2008	Recife	PE	Brasília	DF	0	0,00	334,62	334,62

Motivo da Viagem:

Nacional - A Serviço

Descrição do motivo da viagem:

Viagem precursora para os territórios de análise do curso de Gestão Estratégica de Desenvolvimento Regional e Local, em Recife/PE, Goiana/PE, Ferreiros/PE, Itambé/PE e Timbaúba/PE, no período de 14 a 18/04/08.

Justificativa da viagem ocorrida em final de semana ou feriado:

Na solicitação de concessão de diárias e passagens consta o deslocamento dia 13/04/08 (domingo) por não existir voo com horário compatível com o início das atividades, previsto para as 08 h 30 min do dia 14/04/08.

			Desconto: 68,02	Adicional: 54,98	Total	667,31	669,24	1.336,55
--	--	--	------------------------	-------------------------	--------------	---------------	---------------	-----------------

SAMUEL MENEZES DE CASTRO	000645/08	Nacional	04/05/2008	22/05/2008	Brasília	DF	Teresina	PI	18,5	2.161,17	393,48	2.554,65
			22/05/2008	22/05/2008	Teresina	PI	Brasília	DF	0	0,00	274,89	274,89

Motivo da Viagem:

Nacional - A Serviço

Descrição do motivo da viagem:

Participar como monitor do Curso de Gestão Estratégica de Desenvolvimento Regional e Local, em Teresina/PI, no período de 05/05/08 a 21/05/08.

Justificativa da viagem ocorrida em final de semana ou feriado:

Informe ainda que o deslocamento BSB/THE será dia 04/05/08 (domingo) por não existir voo com horário compatível com o início das atividades, previsto para as 08 h 30 min do dia 05/05/08, e o retorno será dia 22/05/08 (feriado) porque o encerramento acontecerá as 17 h do dia 21/05/08 e o último voo THE/BSB sai as 16 h 10 min. Na solicitação de concessão de diárias e passagens consta a permanência do servidor no local do evento nos finais de semana 10 e 11/05/08 e 17 e 18/05/08, pois foi feita uma cotação para constatar que a permanência gera um custo menor para o Ministério da Integração Nacional do que o deslocamento ida/volta para dar continuidade as atividades. (memorando com cotação em anexo).

Justificativa para viagem urgente:

					Desconto: 175,94	Adicional: 54,98	Total			2.040,21	668,37	2.708,58
SAMUEL MENEZES DE CASTRO	000781/08	Nacional	25/05/2008	13/06/2008	Brasília	DF	Recife	PE	19	2.350,30	429,12	2.779,42
			13/06/2008	13/06/2008	Goiana	PE	Goiana	PE	0	0,00	0,00	0,00
			13/06/2008	14/06/2008	Goiana	PE	Recife	PE	1,5	185,55	0,00	185,55
			14/06/2008	14/06/2008	Recife	PE	Brasília	DF	0	0,00	312,57	312,57
Motivo da Viagem:												
Nacional - A Serviço												
Descrição do motivo da viagem:												
Participar como monitor do Curso de Gestão Estratégica de Desenvolvimento Regional e Local, em Recife/PE, no período de 25/05/08 a 14/06/08.												
Justificativa da viagem ocorrida em final de semana ou feriado:												
Na solicitação de concessão de diárias e passagens consta a permanência do servidor no local do evento nos finais de semana 31/05 e 01/06/08 e 07 e 08/06/08, pois foi feita uma cotação para constatar que a permanência gera um custo menor para o Ministério da Integração Nacional do que o deslocamento ida/volta para dar continuidade as atividades. Informo ainda que o deslocamento BSB/REC será dia 25/05/08 (domingo) por não existir voo com horário compatível com o início das atividades, previsto para as 08 h 30 min do dia 26/05/08, e o retorno será dia 14/06/08 (sábado) porque o encerramento acontecerá em Goiana/PE as 17 h 30 min do dia 13/06/08 e o último voo REC/BSB sai as 19 h 10 min, portanto não haverá tempo hábil para deslocamento terrestre Goiana/Recife e aéreo Recife/Brasília após o término do evento.												
					Desconto: 203,01	Adicional: 54,98	Total			2.387,82	741,69	3.129,51
SAMUEL MENEZES DE CASTRO	001088/08	Nacional	03/07/2008	04/07/2008	Brasília	DF	Recife	PE	1,5	185,55	263,62	449,17
			04/07/2008	04/07/2008	Recife	PE	Brasília	DF	0	0,00	306,99	306,99
Motivo da Viagem:												
Nacional - A Serviço												
Descrição do motivo da viagem:												
participará de reuniões com o Governo do Estado de Pernambuco para dar continuidade ao produto final do Curso de Gestão Estratégica de Desenvolvimento Regional e Local, em Recife/PE dia 04/07/08.												
Justificativa para viagem urgente:												
Informo ainda que o deslocamento BSB/REC será dia 03/07/08 por não existir voo com horário compatível com o início das atividades, previsto para as 08 h do dia 04/07/08. A solicitação está fora do prazo porque a confirmação das reuniões para o dia 04/07/08 só foi possível dia 25/06/08, através de telefonema, devido feriado em Recife/PE (local das reuniões) nos dias 23 e 24/06/08.												
					Desconto: 27,07	Adicional: 54,98	Total			213,46	570,61	784,07
SAMUEL MENEZES DE CASTRO	001092/08	Nacional	13/07/2008	26/07/2008	Brasília	DF	Fortaleza	CE	13,5	1.669,95	561,81	2.231,76
			26/07/2008	26/07/2008	Fortaleza	CE	Brasília	DF	0	0,00	378,62	378,62
Motivo da Viagem:												
Nacional - A Serviço												
Descrição do motivo da viagem:												
Participar como monitor do Curso de Gestão Estratégica de Desenvolvimento Regional e Local, em Fortaleza/CE, no período de 13 a 26/07/08.												
Justificativa da viagem ocorrida em final de semana ou feriado:												
Na solicitação de concessão de diárias e passagens consta a permanência do servidor no local do evento no final de semana 19 e 20/07/08, pois foi feita uma cotação para constatar que a permanência gera um custo menor para o Ministério da Integração Nacional do que o deslocamento ida/volta para dar continuidade as atividades. Informo ainda que o deslocamento BSB/FOR será dia 13/07/08 (domingo) por não existir voo com horário compatível com o início das atividades, previsto para as 08 h 30 min do dia 14/07/08, e o retorno será dia 26/07/08 (sábado) porque o encerramento está previsto para 17 h 30 min do dia 25/07/08 e o último voo FOR/BSB sai as 18 h 20 min.												
					Desconto: 135,33	Adicional: 54,98	Total			1.589,60	940,43	2.530,03
SAMUEL MENEZES DE CASTRO	001109/08	Nacional	08/07/2008	09/07/2008	Brasília	DF	Recife	PE	1,5	185,55	348,62	534,17
			09/07/2008	09/07/2008	Recife	PE	Brasília	DF	0	0,00	328,62	328,62
Motivo da Viagem:												
Nacional - A Serviço												
Descrição do motivo da viagem:												
Participar de reuniões com o Governo do Estado de Pernambuco para dar continuidade ao produto final do Curso de Gestão Estratégica de Desenvolvimento Regional e Local, em Recife/PE dia 09/07/08. Informo ainda que o deslocamento BSB/REC será dia 08/07/08 por não existir voo com horário compatível com o início das atividades, previsto para as 08 h do dia 09/07/08.												
					Desconto: 27,07	Adicional: 54,98	Total			213,46	677,24	890,70
SIMPLICIO MARIO DE OLIVEIRA	000023/08	Nacional	14/01/2008	15/01/2008	Brasília	DF	Fortaleza	CE	1,5	266,93	429,12	696,05
			15/01/2008	15/01/2008	Fortaleza	CE	Brasília	DF	0	0,00	564,62	564,62
Motivo da Viagem:												
Nacional - A Serviço												
Descrição do motivo da viagem:												
Participar de reunião com a Diretoria do BNB para discutir a Tipologia da Política Nacional de Desenvolvimento Regional-PNDR e enquadramento de municípios no Semi-Árido, em Fortaleza/CE dia 15/01/08.												
Justificativa para viagem urgente:												
Informo que a solicitação está fora do prazo porque o convite para participação na reunião foi enviado dia 09/01/08, inviabilizando a emissão com antecedência de 10 dias, conforme estabelece portaria nº 98 de 16/07/03. Informo ainda que o deslocamento será dia 14/01/08 por incompatibilidade de voo com o horário de início da reunião, previsto para as 09 h do dia 15/01/08.												
					Desconto: 14,73	Adicional: 54,98	Total			307,18	993,74	1.300,92
SIMPLICIO MARIO DE OLIVEIRA	000064/08	Nacional	21/01/2008	22/01/2008	Brasília	DF	Teresina	PI	0	0,00	359,62	359,62
			22/01/2008	23/01/2008	Teresina	PI	Esperantina	PI	1	148,29	0,00	148,29
			23/01/2008	24/01/2008	Esperantina	PI	Teresina	PI	0	0,00	0,00	0,00
			24/01/2008	24/01/2008	Teresina	PI	Brasília	DF	0	0,00	469,62	469,62
Motivo da Viagem:												
Nacional - A Serviço												
Descrição do motivo da viagem:												
Participar da I Conferência Nacional de Desenvolvimento Rural Sustentável e Solidário-Etapas Preparatórias no Território dos Cocais, em Esperantina/PI nos dias 22 e 23/01/08.												

Justificativa para alteração da viagem: correção nos trechos.														
Justificativa para viagem urgente: O deslocamento BSB/THE será dia 21/01/08 por não existir voo com horário compatível com o início do evento, previsto para as 08 h do dia 22/01/08, e também porque haverá deslocamento terrestre Teresina/Esperantina, e o retorno será no dia 24/01/08 porque haverá deslocamento terrestre Esperantina/Teresina após o término do evento, previsto para as 11 h do dia 23/01/08, e o último voo Teresina/Brasília sai às 15 h. Informo ainda que a solicitação está fora do prazo porque a nova data do evento, antes previsto para 24 e 25/01/08, foi alterada para 22 e 23/01/08 e confirmada dia 16/01/08, inviabilizando a emissão com antecedência de 10 dias, conforme estabelece portaria nº 98 de 16/07/03.														
						Desconto: 7,36		Adicional: 0,00		Total		140,93	829,24	970,17
SIMPLICIO MARIO DE OLIVEIRA		000122/08	Nacional	11/02/2008	12/02/2008	Brasília	DF	Recife	PE	1,5	266,93	238,62	505,55	
				12/02/2008	12/02/2008	Recife	PE	Brasília	DF	0	0,00	549,62	549,62	
Motivo da Viagem: Nacional - A Serviço														
Descrição do motivo da viagem: Participará da solenidade de posse do Senhor Paulo Sérgio de Noronha Fontana, no cargo de Superintendente da Superintendência de Desenvolvimento do Nordeste-SUDENE e dos membros da Diretoria Colegiada, em Recife/PE no dia 12/02/08.														
Justificativa para viagem urgente: Na solicitação de concessão de diárias e passagens consta o deslocamento dia 11/02/08 por não existir voo com horário compatível com o início do evento, previsto para as 11 h do dia 12/02/08. Informo que a viagem não consta na programação porque o convite foi recebido dia 01/02/08, impossibilitando a inclusão da mesma. A solicitação está fora do prazo porque o convite foi recebido dia 01/02/08 e somente nesta data (07/02/08) o servidor confirmou a participação, inviabilizando a emissão com antecedência de 10 dias, conforme estabelece portaria nº 98 de 16/07/03.														
						Desconto: 14,73		Adicional: 54,98		Total		307,18	788,24	1.095,42
SIMPLICIO MARIO DE OLIVEIRA		000143/08	Nacional	18/02/2008	21/02/2008	Brasília	DF	Teresina	PI	0	0,00	614,62	614,62	
				21/02/2008	21/02/2008	Teresina	PI	Brasília	DF	0	0,00	324,42	324,42	
Motivo da Viagem: Nacional - A Serviço														
Descrição do motivo da viagem: Participar de reuniões preparatórias ao Curso de Desenvolvimento Regional, na SEPLAN/PI, em Teresina/PI nos dias 19 e 20/02/08.														
Justificativa para viajar sem diária ou sem passagem: O servidor dispensa diárias porque tem moradia no local.														
Justificativa para alteração da viagem: Foi acrescentado justificativas na solicitação.														
Justificativa para viagem urgente: A solicitação está fora do prazo porque a agenda da viagem foi definida dia 11/02/08, inviabilizando a emissão com antecedência de 10 dias, conforme estabelece portaria nº 98 de 16/07/03. Na solicitação de concessão de diárias e passagens consta o deslocamento dia 18/02/08 por não existir voo com horário compatível com o início das atividades, previsto para as 08 h do dia 19/02/08, e o retorno será dia 21/02/08 por incompatibilidade de voo com o término das atividades, previsto para as 18 h do dia 20/02/08 (cotação de voos em anexo).														
						Desconto: 0,00		Adicional: 0,00		Total		0,00	939,04	939,04
SIMPLICIO MARIO DE OLIVEIRA		000199/08	Nacional	28/02/2008	29/02/2008	Brasília	DF	Rio de Janeiro	RJ	1	177,95	274,62	452,57	
				29/02/2008	01/03/2008	Rio de Janeiro	RJ	Resende	RJ	1,5	222,44	0,00	222,44	
				01/03/2008	01/03/2008	Resende	RJ	Rio de Janeiro	RJ	0	0,00	0,00	0,00	
				01/03/2008	01/03/2008	Rio de Janeiro	RJ	Brasília	DF	0	0,00	274,62	274,62	
Motivo da Viagem: Nacional - Encontro/Seminário														
Descrição do motivo da viagem: Participar de reunião na Secretaria de Obras do Rio de Janeiro com os monitores responsáveis pelos grupos de trabalho da 1ª Oficina sobre o Sul Fluminense, no Rio de Janeiro/RJ dia 28/02/08, e da abertura da 1ª Oficina de Trabalho preparatória ao Seminário sobre o Sul Fluminense, em Resende/RJ dia 29/02/08.														
Justificativa da viagem ocorrida em final de semana ou feriado: O servidor Símplicio Mário de Oliveira retornará dia 01/03/08 porque participará da abertura do evento no dia 29/02/08, mas não é possível o retorno no mesmo dia porque o término das atividades está previsto para as 21:30hs e também fará deslocamento terrestre Resende/Rio de Janeiro e aéreo Rio de Janeiro/Brasília para retorno a origem.														
Justificativa para alteração da viagem: Alteração no horário de embarque BSB/RJ.														
Justificativa para viagem urgente: .														
						Desconto: 14,73		Adicional: 54,98		Total		440,64	549,24	989,88
SIMPLICIO MARIO DE OLIVEIRA		000252/08	Nacional	05/03/2008	07/03/2008	Brasília	DF	São Luís	MA	2,5	420,15	469,12	889,27	
				07/03/2008	07/03/2008	São Luís	MA	Brasília	DF	0	0,00	839,00	839,00	
Motivo da Viagem: Nacional - A Serviço														
Descrição do motivo da viagem: Participar de reuniões com a Secretaria de Planejamento do Maranhão sobre o Curso de Desenvolvimento Regional e Local, em São Luis/MA nos dias 06 e 07/03/08.														
Justificativa para viagem urgente: A solicitação está fora do prazo porque somente no dia 27/02/09 foi possível o fechamento da agenda e a confirmação da viagem, inviabilizando a emissão com antecedência de 10 dias, conforme estabelece portaria nº 98 de 16/07/03. Na solicitação de concessão de diárias e passagens consta o deslocamento dia 05/03/08 por não existir voo com horário compatível com o início das atividades, previsto para as 08 h do dia 06/03/08.														
						Desconto: 22,09		Adicional: 54,98		Total		453,04	1.308,12	1.761,16
SIMPLICIO MARIO DE OLIVEIRA		000326/08	Nacional	13/03/2008	13/03/2008	Brasília	DF	Teresina	PI	0	0,00	429,12	429,12	
				13/03/2008	15/03/2008	Teresina	PI	Piripiri	PI	2	296,58	0,00	296,58	
				15/03/2008	18/03/2008	Piripiri	PI	Teresina	PI	0	0,00	0,00	0,00	
				18/03/2008	19/03/2008	Teresina	PI	Piripiri	PI	1	148,29	0,00	148,29	

			19/03/2008	20/03/2008	Piripiri	PI	Teresina	PI	0	0,00	0,00	0,00	0,00
			20/03/2008	20/03/2008	Teresina	PI	Brasília	DF	0	0,00	421,62	421,62	421,62
Motivo da Viagem:													
Nacional - A Serviço													
Descrição do motivo da viagem:													
Participar da Solenidade de abertura do 42º Fórum Nacional de Reitores das Universidades Estaduais e Municipais do Brasil, Fórum de Desenvolvimento da Micro-Região de Piripiri/PI, Encontro de Apresentação dos Resultados do BNB de 2007, Explanção das Linhas de Atuação 2008 e divulgação do FNE, FDNE e Incentivos, inauguração da Biblioteca e Auditório da Universidade Estadual do Piauí-UESPI, reuniões na SDR-PI, UESPI, UFPI, CEFET e DNOCS para formação de parceria para criação de incubadora de cooperativas, viabilização da reativação da Usina de Pasteurização, revitalização de uma das tecnologias sociais da Formação de Juristas Populares, em Teresina/PI nos dias 13, 17, 18 e 20/03/08 e Piripiri/PI nos dias 14, 15 e 19/03/08, conforme convites em anexo.													
Justificativa da viagem ocorrida em final de semana ou feriado:													
Informo que o servidor em referência dispensa diárias para os dias de permanência em Teresina/PI por ter moradia no local, e o mesmo permanecerá o final de semana 15 e 16/03/08 porque haverá atividades no dia 15/03/08 e novamente nos dias 17, 18, 19 e 20/03/08, evitando a emissão de duas passagens aéreas para o mesmo local.													
Justificativa para viagem urgente:													
Informo ainda que a solicitação está fora do prazo porque os convites para participação nos eventos chegaram apenas nos dias 05 e 06/03/08, inviabilizando a emissão com antecedência de 10 dias, conforme estabelece a portaria nº 98 de 16/07/03, impossibilitando também a inclusão da viagem na programação de março/2008.													
Desconto: 22,09 Adicional: 0,00 Total 422,78 850,74 1.273,52													
SIMPLICIO MARIO DE OLIVEIRA	000416/08	Nacional	11/04/2008	11/04/2008	Brasília	DF	Belo Horizonte	MG	0	0,00	296,62	296,62	296,62
			11/04/2008	11/04/2008	Belo Horizonte	MG	Congonhas	MG	0	0,00	0,00	0,00	0,00
			11/04/2008	12/04/2008	Congonhas	MG	Belo Horizonte	MG	1,5	266,93	0,00	266,93	266,93
			12/04/2008	12/04/2008	Belo Horizonte	MG	Brasília	DF	0	0,00	228,62	228,62	228,62
Motivo da Viagem:													
Nacional - A Serviço													
Descrição do motivo da viagem:													
Fará o encerramento do Curso de Gestão Estratégica do Desenvolvimento Local e Regional, em Congonhas/MG no dia 11/04/08.													
Justificativa da viagem ocorrida em final de semana ou feriado:													
Na solicitação de concessão de diárias e passagens consta o retorno dia 12/04/08 (sábado) porque o encerramento do evento acontecerá em Congonhas/MG, o que impossibilita o deslocamento terrestre Congonhas/Belo Horizonte e aéreo Belo Horizonte/Brasília no mesmo dia.													
Desconto: 7,36 Adicional: 54,98 Total 314,55 525,24 839,79													
SIMPLICIO MARIO DE OLIVEIRA	000590/08	Nacional	28/04/2008	28/04/2008	Brasília	DF	Rio de Janeiro	RJ	0	0,00	330,24	330,24	330,24
			28/04/2008	29/04/2008	Rio de Janeiro	RJ	Volta Redonda	RJ	1,5	222,44	0,00	222,44	222,44
			29/04/2008	29/04/2008	Volta Redonda	RJ	Rio de Janeiro	RJ	0	0,00	0,00	0,00	0,00
			29/04/2008	29/04/2008	Rio de Janeiro	RJ	Brasília	DF	0	0,00	330,24	330,24	330,24
Motivo da Viagem:													
Nacional - Encontro/Seminário													
Descrição do motivo da viagem:													
Participar do Seminário sobre o Desenvolvimento do Sul Fluminense, e reunião de trabalho com Ministérios e outros órgãos do Governo Federal para definição da agenda para implementação do Plano de Trabalho para o desenvolvimento do Sul Fluminense, em Volta Redonda/RJ dia 28 e 29/04/08. Informo que no memorando de inclusão da viagem na programação de abril (cópia em anexo) foi informado que a reunião seria realizada no Rio de Janeiro/RJ mas será no mesmo local do Seminário, Volta Redonda/RJ.													
Desconto: 14,73 Adicional: 0,00 Total 207,71 660,48 868,19													
SIMPLICIO MARIO DE OLIVEIRA	000640/08	Nacional	04/05/2008	06/05/2008	Brasília	DF	Teresina	PI	0	0,00	393,48	393,48	393,48
			06/05/2008	06/05/2008	Teresina	PI	Brasília	DF	0	0,00	279,09	279,09	279,09
Motivo da Viagem:													
Nacional - A Serviço													
Descrição do motivo da viagem:													
Participar da abertura do Curso de Gestão Estratégica do Desenvolvimento Regional e Local e apresentação da Política Nacional de Desenvolvimento Regional-PNDR ao Núcleo de Estudos de Projetos Especiais-NEPE e Conferência Estadual de Desenvolvimento Rural Sustentável e Solidário do CONDRAF, em Teresina/PI nos dias 05 e 06/04/08.													
Justificativa da viagem ocorrida em final de semana ou feriado:													
Na solicitação de concessão de diárias e passagens consta o deslocamento dia 04/05/08 (domingo) devido incompatibilidade de voo com o início do evento, previsto para as 08 h 30 min do dia 05/05/08.													
Justificativa para viajar sem diária ou sem passagem:													
O servidor dispensa diárias porque tem moradia no local.													
Justificativa para viagem urgente:													
.													
Valores modificados na Prestação de Contas Desconto: 0,00 Adicional: 0,00 Total 0,00 672,57 672,57													
SIMPLICIO MARIO DE OLIVEIRA	000655/08	Nacional	06/05/2008	07/05/2008	Brasília	DF	Marabá	PA	1,5	222,44	400,92	623,36	623,36
			07/05/2008	07/05/2008	Marabá	PA	Brasília	DF	0	0,00	434,92	434,92	434,92
Motivo da Viagem:													
Nacional - Encontro/Seminário													
Descrição do motivo da viagem:													
Participar como palestrante no Seminário de Integração Regional do Estado do Pará e da assinatura do protocolo de cooperação entre o Estado do Pará e o Ministério da Integração Nacional, em Marabá/PA dia 07/05/08. Na solicitação de concessão de diárias e passagens consta o deslocamento dia 06/05/08 devido incompatibilidade de voo com o início do evento, previsto para 08 h 30 min do dia 07/05/08.													
Justificativa para viagem urgente:													
Informo que o Seminário de Integração Regional do Estado do Pará (INTEGRANORTE) aconteceria também em Belém de 07 a 09/05/08 mas na sexta-feira (25/04/08) no final do expediente o evento foi cancelado, portanto foi necessário alterar o memorando de justificativas, retirando o referido evento, e novas assinaturas, impossibilitando a solicitação no prazo de 10 dias, conforme estabelece portaria nº 98 de 16/07/03.													
Desconto: 14,73 Adicional: 54,98 Total 262,69 835,84 1.098,53													
SIMPLICIO MARIO DE OLIVEIRA	000613/08-1P	Nacional	30/04/2008	01/05/2008	Brasília	DF	Maceió	AL	1,5	252,09	484,62	736,71	736,71

			01/05/2008	01/05/2008	Maceió	AL	Brasília	DF	0	0,00	609,12	609,12			
Motivo da Viagem:															
Nacional - A Serviço															
Descrição do motivo da viagem:															
Participar da instalação e posse do Conselho Deliberativo da Superintendência de Desenvolvimento do Nordeste-SUDENE, em Maceió/AL dia 30/04/08.															
Justificativa da viagem ocorrida em final de semana ou feriado:															
Informe que não será possível o retorno dia 30/04/08 após o término das atividades, previsto para as 18 h 30 min, por que o ultimo voo MCZ/BSB sai as 16:53 h.															
Justificativa para alteração da viagem:															
Correção no objetivo da viagem. O servidor foi convocado nesta data (29/04/08) a participar de reunião com o Sr. Ministro da Integração Nacional sobre PAC e Medida Provisória 408 e 409, as 17:30 h em Brasília/DF, o que impossibilita o embarque as 19:30 h para Maceió/AL, portanto será necessário a remarcação do bilhete para o dia 30/04/08 pela manhã, sendo que o servidor participará apenas das atividades em Maceio no período da tarde. Informe ainda que nesta data também foi informado que o evento em Maceio/AL aconteceria das 08:30 h as 18:30 h do dia 30/04/08 e não apenas no período da manhã a partir das 09 h como convite anexo recebido dia 23/04/08 e programação completa recebida dia 29/04/08 por solicitação da SDR.															
Justificativa para viagem urgente:															
Informe que a viagem está fora do prazo porque o convite foi recebido nesta data (23/04/08), inviabilizando a emissão com antecedência de 10 dias, conforme estabelece portaria nº 98 de 16/07/03. Informe ainda que o deslocamento Brasília/Maceió será dia 29/04/08 porque o início do evento será as 09 h do dia 30/04/08 e não há voo compatível com o horário do mesmo.															
										Desconto: 7,36	Adicional: 0,00	Total	244,73	1.093,74	1.338,47
SIMPLICIO MARIO DE OLIVEIRA	000743/08	Nacional	15/05/2008	26/05/2008	Brasília	DF	Teresina	PI	0	0,00	579,12	579,12			
			26/05/2008	26/05/2008	Teresina	PI	Brasília	DF	0	0,00	524,92	524,92			
Motivo da Viagem:															
Nacional - A Serviço															
Descrição do motivo da viagem:															
Participar da instalação do Conselho Administrativo da Região Integrada de Desenvolvimento da Grande Teresina-COARIDE e encerramento do Curso de Gestão Estratégica do Desenvolvimento Regional e Local, em Teresina/PI no período de 15 a 26/05/08.															
Justificativa da viagem ocorrida em final de semana ou feriado:															
Na solicitação de concessão de diárias e passagens consta o deslocamento dia 20/05/08 devido incompatibilidade de voo com o início do evento, previsto para 09 h do dia 21/05/08, e o retorno será dia 22/05/08 (feriado) porque o último voo THE/BSB sai as 16 h 10 min e o encerramento do curso está previsto para as 17 h.															
Justificativa para viajar sem diária ou sem passagem:															
O servidor tem moradia no local e o mesmo já tem passagens aéreas emitidas por conta.															
Justificativa para alteração da viagem:															
Alteração de diárias e passagens.															
										Desconto: 0,00	Adicional: 0,00	Total	0,00	1.104,04	1.104,04
SIMPLICIO MARIO DE OLIVEIRA	000667/08-1P	Nacional	08/05/2008	13/05/2008	Brasília	DF	Teresina	PI	0	0,00	329,12	329,12			
			13/05/2008	13/05/2008	Teresina	PI	Brasília	DF	0	0,00	459,27	459,27			
Motivo da Viagem:															
Nacional - A Serviço															
Descrição do motivo da viagem:															
Participar de reunião prévia com coordenadores da reunião sobre incubadora de cooperativas dia 08/05/08 das 16 a 18 h, reunião para constituição de Grupo de Trabalho referente a incubação de cooperativas no Estado do Piauí dia 09/05/08 e Seminário "O Banco do Brasil no Desenvolvimento do Piauí", em Teresina/PI, nos dias 08, 09 e 12/05/08 respectivamente. Participar de Reunião da Câmara Setorial da Apicultura do Piauí, dia 13/05/08.															
Justificativa da viagem ocorrida em final de semana ou feriado:															
O servidor permanecerá no local (Teresina) no final de semana (10 e 11/05/08) porque haverá atividades nos dias 08, 09 e 12/05/08 e já que o mesmo não utiliza diárias por ter moradia no local gera um custo menor ao Ministério da Integração Nacional a permanencia.															
Justificativa para viajar sem diária ou sem passagem:															
O servidor tem moradia própria em Teresina-PI.															
Justificativa para alteração da viagem:															
A viagem foi desmembrada porque o evento, INTEGRANORTE, que aconteceria em Belém/PA nos dias 07/05/08 (a noite) e 08/05/08 (manhã) foi cancelado dia 25/04/08 (sexta-feira) no final da tarde, portanto o servidor viajará para Marabá/PA de 06 a 07/05/08, retornando a Brasília dia 07/05/08 a tarde já que não há necessidade de pernoitar no Pará, e embarcando para Teresina/PI dia 08/05/08 pela manhã para participar de atividades dia 08 e 09/05/08. O sistema SCDP não aceitou alteração de datas e foi necessário retornar para nova tentativa. O servidor recebeu convite para participar de Reunião da Câmara Setorial da Apicultura do Piauí, dia 13/05/08.															
Justificativa para viagem urgente:															
.															
										Desconto: 0,00	Adicional: 0,00	Total	0,00	788,39	788,39
SIMPLICIO MARIO DE OLIVEIRA	000938/08	Nacional	06/06/2008	06/06/2008	Brasília	DF	Teresina	PI	0	0,00	339,12	339,12			
Motivo da Viagem:															
Nacional - A Serviço															
Descrição do motivo da viagem:															
Retorno a origem após exoneração do cargo de Secretário da Secretaria de Políticas de Desenvolvimento Regional.															
Justificativa para viajar sem diária ou sem passagem:															
Não será necessário diárias por ser tratar de retorno a origem após exoneração.															
Justificativa para alteração da viagem:															
Anexo de documentos. alteração no dia de retorno.															
Justificativa para viagem urgente:															
A exoneração do servidor foi solicitada nesta data (04/06/08) e o retorno a origem (Teresina) será dia 05/06/08.															
										Desconto: 0,00	Adicional: 0,00	Total	0,00	339,12	339,12
UBAJARA BEROCAN LEITE	000078/08	Nacional	29/01/2008	01/02/2008	Brasília	DF	Recife	PE	3,5	432,95	419,62	852,57			
			01/02/2008	01/02/2008	Recife	PE	Brasília	DF	0	0,00	459,62	459,62			
Motivo da Viagem:															
Nacional - A Serviço															
Descrição do motivo da viagem:															
Participar de reuniões preparatórias com a secretaria Estadual de Planejamento sobre o Curso de Desenvolvimento Regional ILPES-CEPAL, em Recife/PE nos dias 30 e 31/01/08 e 01/02/08.															
Justificativa para viagem urgente:															

Na solicitação de concessão de diárias e passagens consta o deslocamento dia 29/01/08 devido incompatibilidade de voo com o início das atividades, previsto para 08:00 hs do dia 30/01/08. Informo que a viagem estava prevista para o período de 28 a 31/01/08 mas foi remarcada para 30/01 a 01/02/08 devido incompatibilidade de agendas. Informo ainda que a solicitação está fora do prazo porque a agenda das reuniões foi concluída sexta-feira (18/01/08) no fim da tarde, inviabilizando a emissão com antecedência de 10 dias conforme estabelece portaria nº 98 de 16/07/03.

					Desconto: 29,45		Adicional: 54,98		Total		458,48	879,24	1.337,72
UBAJARA BEROCAN LEITE	000103/08	Nacional	11/02/2008	11/02/2008	Brasília	DF	Belo Horizonte	MG	0	0,00	238,62	238,62	
			11/02/2008	11/02/2008	Belo Horizonte	MG	Congonhas	MG	0	0,00	0,00	0,00	
			11/02/2008	12/02/2008	Congonhas	MG	Belo Horizonte	MG	1,5	185,55	0,00	185,55	
			12/02/2008	12/02/2008	Belo Horizonte	MG	Brasília	DF	0	0,00	148,62	148,62	

Motivo da Viagem:

Nacional - A Serviço

Descrição do motivo da viagem:

Participar de reuniões preparatórias com o Consórcio Intermunicipal do Alto Paraopeba (CODAP) para apresentar o curso de Gestão Estratégica em Desenvolvimento Regional, em Congonhas do Campo/MG dia 11/02/08, visita a UTRAMIG e reuniões com demais parceiros na realização do Curso (SEBRAE, FIEMG, Fundação João Pinheiro e outros), em Belo Horizonte/MG dia 12/02/2008.

					Desconto: 14,73		Adicional: 54,98		Total		225,80	387,24	613,04
UBAJARA BEROCAN LEITE	000145/08	Nacional	18/02/2008	21/02/2008	Brasília	DF	Teresina	PI	3,5	408,87	328,62	737,49	
			21/02/2008	21/02/2008	Teresina	PI	Brasília	DF	0	0,00	324,42	324,42	

Motivo da Viagem:

Nacional - A Serviço

Descrição do motivo da viagem:

Participar de reuniões preparatórias ao Curso de Desenvolvimento Regional, na SEPLAN/PI, em Teresina/PI nos dias 19 e 20/02/08.

Justificativa para viagem urgente:

A solicitação está fora do prazo porque a agenda da viagem foi definida dia 11/02/08, inviabilizando a emissão com antecedência de 10 dias, conforme estabelece portaria nº 98 de 16/07/03. Na solicitação de concessão de diárias e passagens consta o deslocamento dia 18/02/08 por não existir voo com horário compatível com o início das atividades, previsto para as 08 h do dia 19/02/08, e o retorno será dia 21/02/08 por incompatibilidade de voo com o término das atividades, previsto para as 18 h do dia 20/02/08 (cotação de voos em anexo).

					Desconto: 29,45		Adicional: 54,98		Total		434,40	653,04	1.087,44
UBAJARA BEROCAN LEITE	000200/08	Nacional	29/02/2008	29/02/2008	Brasília	DF	Rio de Janeiro	RJ	0	0,00	274,62	274,62	
			29/02/2008	01/03/2008	Rio de Janeiro	RJ	Resende	RJ	1,5	154,62	0,00	154,62	
			01/03/2008	01/03/2008	Resende	RJ	Rio de Janeiro	RJ	0	0,00	0,00	0,00	
			01/03/2008	01/03/2008	Rio de Janeiro	RJ	Brasília	DF	0	0,00	274,62	274,62	

Motivo da Viagem:

Nacional - A Serviço

Descrição do motivo da viagem:

Participar como palestrante da 1ª Oficina de Trabalho preparatória ao Seminário sobre o Sul Fluminense, em Resende/RJ dia 29/02/08.

Justificativa da viagem ocorrida em final de semana ou feriado:

Na solicitação de concessão de diárias e passagens consta o deslocamento Rio de Janeiro/Brasília dia 01/03/08 (sábado) porque o término do evento no dia 29/02/08 está previsto para as 21:30 h, impossibilitando o deslocamento terrestre Resende/Rio de Janeiro e aéreo Rio de Janeiro/Brasília no mesmo dia.

					Desconto: 7,36		Adicional: 0,00		Total		147,26	549,24	696,50
UBAJARA BEROCAN LEITE	000383/08	Nacional	23/03/2008	25/03/2008	Brasília	DF	Belo Horizonte	MG	2	247,40	309,12	556,52	
			25/03/2008	27/03/2008	Belo Horizonte	MG	Rio de Janeiro	RJ	2	247,40	214,42	461,82	
			27/03/2008	28/03/2008	Rio de Janeiro	RJ	Belo Horizonte	MG	1	123,70	214,42	338,12	
			28/03/2008	28/03/2008	Belo Horizonte	MG	Ouro Branco	MG	0	0,00	0,00	0,00	
			28/03/2008	29/03/2008	Ouro Branco	MG	Belo Horizonte	MG	1,5	185,55	0,00	185,55	
			29/03/2008	29/03/2008	Belo Horizonte	MG	Brasília	DF	0	0,00	296,52	296,52	

Motivo da Viagem:

Nacional - A Serviço

Descrição do motivo da viagem:

Participar do Curso de Gestão Estratégica de Desenvolvimento Local e Regional, como Coordenador Técnico, em Belo Horizonte/MG e Ouro Branco/MG nos dias 24, 25, 27 e 28/03/08, e reunião no BNDES para reativar o convênio existente entre o Ministério da Integração Nacional e o referido banco, no Rio de Janeiro/RJ no dia 26/03/08.

Justificativa da viagem ocorrida em final de semana ou feriado:

Informo que o deslocamento BSB/BH será dia 23/03/08 (domingo) por incompatibilidade de voo com o horário de início do Curso, previsto para as 08:30 h do dia 24/03/08, e o retorno será dia 29/03/08 (sábado) porque o término das atividades está previsto para as 18 h do dia 28/03/08 em Ouro Branco/MG, impossibilitando o deslocamento terrestre Ouro Branco/Belo Horizonte e aéreo Belo Horizonte/Brasília no mesmo dia.

Justificativa para viagem urgente:

A viagem está fora do prazo porque somente no dia 17/03/08 foi possível o fechamento da agenda de trabalho para conciliação das atividades que acontecerão em Belo Horizonte e Rio de Janeiro, inviabilizando a emissão com antecedência de 10 dias, conforme estabelece portaria nº 98 de 16/07/03.

					Desconto: 36,82		Adicional: 109,96		Total		877,19	1.034,48	1.911,67
UBAJARA BEROCAN LEITE	000427/08	Nacional	09/04/2008	11/04/2008	Brasília	DF	Belo Horizonte	MG	2	247,40	296,62	544,02	
			11/04/2008	11/04/2008	Belo Horizonte	MG	Congonhas	MG	0	0,00	0,00	0,00	
			11/04/2008	12/04/2008	Congonhas	MG	Belo Horizonte	MG	1,5	185,55	0,00	185,55	
			12/04/2008	12/04/2008	Belo Horizonte	MG	Brasília	DF	0	0,00	296,62	296,62	

Motivo da Viagem:

Nacional - A Serviço

Descrição do motivo da viagem:

Participar do encerramento do Curso de Gestão Estratégica de Desenvolvimento Local e Regional, como Coordenador Técnico, em Belo Horizonte/MG dia 10/04/08 e em Congonhas/MG dia 11/04/08.

Justificativa da viagem ocorrida em final de semana ou feriado:

Informo ainda que o deslocamento BSB/CNF será no dia 09/04/08 por incompatibilidade de voo com o horário de início das atividades, previsto para 08 h 30 min do dia 10/04/08, e o retorno será dia 12/04/08 (sábado) porque o encerramento do evento acontecerá em Congonhas/MG, o que impossibilita o deslocamento terrestre Congonhas/Belo Horizonte e aéreo Belo Horizonte/Brasília no mesmo dia.

					Desconto: 22,09	Adicional: 54,98	Total		465,84	593,24	1.059,08	
UBAJARA BEROCAN LEITE	000472/08	Nacional	13/04/2008	15/04/2008	Brasília	DF	Recife	PE	2	247,40	334,62	582,02
			15/04/2008	15/04/2008	Recife	PE	Goiana	PE	0	0,00	0,00	0,00
			15/04/2008	16/04/2008	Goiana	PE	Recife	PE	1	123,70	0,00	123,70
			16/04/2008	16/04/2008	Recife	PE	Ferreiros	PE	0	0,00	0,00	0,00
			16/04/2008	17/04/2008	Ferreiros	PE	Recife	PE	1	123,70	0,00	123,70
			17/04/2008	17/04/2008	Recife	PE	Itambé	PE	0	0,00	0,00	0,00
			17/04/2008	18/04/2008	Itambé	PE	Recife	PE	1	123,70	0,00	123,70
			18/04/2008	18/04/2008	Recife	PE	Timbaúba	PE	0	0,00	0,00	0,00
			18/04/2008	18/04/2008	Timbaúba	PE	Recife	PE	0,5	61,85	0,00	61,85
			18/04/2008	18/04/2008	Recife	PE	Brasília	DF	0	0,00	334,62	334,62

Motivo da Viagem:

Nacional - A Serviço

Descrição do motivo da viagem:

Viagem precursora para os territórios de análise do curso de Gestão Estratégica de Desenvolvimento Regional e Local, em Recife/PE, Goiana/PE, Ferreiros/PE, Itambé/PE e Timbaúba/PE, no período de 14 a 18/04/08.

Justificativa da viagem ocorrida em final de semana ou feriado:

Na solicitação de concessão de diárias e passagens consta o deslocamento dia 13/04/08 (domingo) por não existir voo com horário compatível com o início das atividades, previsto para as 08 h 30 min do dia 14/04/08.

					Desconto: 36,82	Adicional: 54,98	Total		698,51	669,24	1.367,75	
UBAJARA BEROCAN LEITE	000637/08	Nacional	06/05/2008	09/05/2008	Brasília	DF	Fortaleza	CE	3	371,10	27,62	398,72
			09/05/2008	09/05/2008	Fortaleza	CE	Fortaleza	CE	0,5	61,85	0,00	61,85
			09/05/2008	09/05/2008	Fortaleza	CE	Brasília	DF	0	0,00	466,95	466,95

Motivo da Viagem:

Nacional - A Serviço

Descrição do motivo da viagem:

Participar de reuniões preparatórias ao Curso de Gestão Estratégica do Desenvolvimento Regional e Local a ser realizado em Fortaleza/CE, em Fortaleza/Ce nos dias 07, 08 e 09/05/08. Na solicitação de concessão de diárias e passagens consta o deslocamento dia 06/05/08 devido incompatibilidade de voo com o início das atividades, previsto para as 08 h do dia 07/05/08.

Justificativa para alteração da viagem:

Foi cancelada a viagem do servidor a Teresina, permanecendo apenas a viagem a Fortaleza/CE. Na solicitação de concessão de diárias e passagens consta o deslocamento dia 06/05/08 devido incompatibilidade de voo com o início das atividades, previsto para as 08 h do dia 07/05/08. Alterou a data da ida Alterado trecho ida

					Desconto: 29,45	Adicional: 54,98	Total		458,48	494,57	953,05	
UBAJARA BEROCAN LEITE	000682/08	Nacional	13/05/2008	13/05/2008	Brasília	DF	Florianópolis	SC	0	0,00	609,12	609,12
			13/05/2008	16/05/2008	Florianópolis	SC	Chapecó	SC	3,5	360,78	144,62	505,40
			16/05/2008	16/05/2008	Chapecó	SC	Florianópolis	SC	0	0,00	136,58	136,58
			16/05/2008	16/05/2008	Florianópolis	SC	Brasília	DF	0	0,00	810,07	810,07

Motivo da Viagem:

Nacional - A Serviço

Descrição do motivo da viagem:

Participar de reuniões preparatórias ao Curso de Gestão Estratégica do Desenvolvimento Regional e Local a ser realizado em Chapecó-SC nos dias 14, 15 16/05/2008.

Justificativa para alteração da viagem:

Complementação de trechos. complementação de trecho/conexão.

					Desconto: 29,45	Adicional: 54,98	Total		386,31	1.700,39	2.086,70	
UBAJARA BEROCAN LEITE	000783/08	Nacional	25/05/2008	28/05/2008	Brasília	DF	Recife	PE	3,5	432,95	369,12	802,07
			28/05/2008	28/05/2008	Recife	PE	Brasília	DF	0	0,00	552,51	552,51

Motivo da Viagem:

Nacional - A Serviço

Descrição do motivo da viagem:

Participar como coordenador técnico, da abertura do Curso de Gestão Estratégica de Desenvolvimento Regional e Local, em Recife/PE, dia 26, 27 e 28/05/08.

Justificativa da viagem ocorrida em final de semana ou feriado:

Na solicitação de concessão de diárias e passagens consta o deslocamento dia 25/05/08 (domingo) devido incompatibilidade de voo com o início das atividades, previsto para 08 h 30 min do dia 26/05/08.

					Desconto: 22,09	Adicional: 54,98	Total		465,84	921,63	1.387,47	
UBAJARA BEROCAN LEITE	000892/08	Nacional	08/06/2008	13/06/2008	Brasília	DF	Recife	PE	5	618,50	635,62	1.254,12
			13/06/2008	13/06/2008	Recife	PE	Goiana	PE	0	0,00	0,00	0,00
			13/06/2008	14/06/2008	Goiana	PE	Recife	PE	1,5	185,55	0,00	185,55
			14/06/2008	14/06/2008	Recife	PE	Brasília	DF	0	0,00	306,99	306,99

Motivo da Viagem:

Nacional - A Serviço

Descrição do motivo da viagem:

Participar da coordenação dos trabalhos de grupo do Curso de Gestão Estratégica de Desenvolvimento Regional e Local, em Recife/PE, no período de 09 a 13/06/08.

Justificativa da viagem ocorrida em final de semana ou feriado:

Na solicitação de concessão de diárias e passagens consta o deslocamento dia 08/06/08 (domingo) devido incompatibilidade de voo com o início das atividades, previsto para 08 h 30 min do dia 09/06/08, e o retorno será dia 14/06/08 (sábado) porque o encerramento acontecerá em Goiana/PE as 17 h 30 min do dia 13/06/08 e o último voo REC/BSB sai as 19 h 10 min, portanto não haverá tempo hábil para deslocamento terrestre Goiana/Recife e aéreo Recife/Brasília após o término do evento.

Justificativa para alteração da viagem:

Complementação de trechos terrestres na solicitação.

					Desconto: 36,82	Adicional: 54,98	Total		822,21	942,61	1.764,82	
UBAJARA BEROCAN LEITE	000998/08	Nacional	22/06/2008	22/06/2008	Brasília	DF	São Paulo	SP	0	0,00	427,89	427,89
			22/06/2008	23/06/2008	São Paulo	SP	Chapecó	SC	1	103,08	407,62	510,70
			23/06/2008	23/06/2008	Chapecó	SC	Dionísio Cerqueira	SC	0	0,00	0,00	0,00
			23/06/2008	24/06/2008	Dionísio Cerqueira	SC	Barracão	PR	1	103,08	0,00	103,08
			24/06/2008	25/06/2008	Barracão	PR	Chapecó	SC	1,5	154,62	0,00	154,62
			25/06/2008	25/06/2008	Chapecó	SC	Brasília	DF	0	0,00	996,12	996,12

Motivo da Viagem:

Nacional - A Serviço

Descrição do motivo da viagem:

Viagem precursora para os territórios de análise do curso de Gestão Estratégica de Desenvolvimento Regional e Local em Chapecó, em Chapecó/SC, Dionísio Cerqueira/SC e Barracão/PR, nos dias 23 e 24/06/08.

Justificativa da viagem ocorrida em final de semana ou feriado:

O servidor se deslocará dia 22/06/08 (domingo) devido incompatibilidade de voo com o horário de início das atividades, e o retorno será dia 25/06/08 porque as atividades do dia 24/06/08 acontecerão em Barracão/PR e não é possível fazer o deslocamento terrestre Barracão/Chapecó e aéreo Chapecó/Brasília no mesmo dia.

Justificativa para alteração da viagem:

Complementação de trechos/conexões.

					Desconto: 22,09	Adicional: 0,00	Total		338,69	1.831,63	2.170,32	
UBAJARA BEROCAN LEITE	001185/08-1P	Nacional	24/07/2008	26/07/2008	Brasília	DF	Fortaleza	CE	2,5	309,25	645,62	954,87
			26/07/2008	26/07/2008	Fortaleza	CE	Brasília	DF	0	0,00	500,62	500,62

Motivo da Viagem:

Nacional - A Serviço

Descrição do motivo da viagem:

Participar da coordenação dos trabalhos de grupo do Curso de Gestão Estratégica de Desenvolvimento Regional e Local, e reunião de trabalho com o Presidente do Banco Interamericano de Desenvolvimento- BID no Auditório do Gabinete da Presidência do Banco do Nordeste do Brasil- BNB, em Fortaleza/CE, nos dias 24 e 25/07/08.

Justificativa da viagem ocorrida em final de semana ou feriado:

Na solicitação de concessão de diárias e passagens consta o deslocamento dia 23/07/08 devido incompatibilidade de voo com o início das atividades, previsto para 08 h 30 min do dia 24/07/08, e o retorno será dia 26/07/08 (sábado) devido incompatibilidade de voo com o término das atividades, previsto para 17 h 30 min do dia 25/07/08.

Justificativa para alteração da viagem:

O servidor foi aprovado em concurso público para Especialista em Políticas Públicas, e é obrigatória a entrega de documentação exigida até amanhã (24/07/08), sendo que necessita prepará-la hoje (23/07/08). O compromisso do servidor no dia 24/07/08 agora será a partir das 14 h, portanto o embarque tem que ser pela manhã com chegada até as 12 h.

					Desconto: 14,73	Adicional: 54,98	Total		349,50	1.146,24	1.495,74	
UBAJARA BEROCAN LEITE	001583/08	Internacional	22/09/2008	28/09/2008	Brasília	DF	Santiago		0	0,00	*	0,00
			28/09/2008	28/09/2008	Santiago		Brasília	DF	0	0,00	*	0,00

Motivo da Viagem:

Nacional - A Serviço

Descrição do motivo da viagem:

Participar do processo de avaliação dos eventos de capacitação que o MI/SDR promoveu em 2006/2007 e 2008 em conjunto com o ILPES, em Santiago/Chile, no período de 22 a 27/09/08.

Justificativa da viagem ocorrida em final de semana ou feriado:

Informo que o período para afastamento do país é de 22 a 28/09/08, considerando que o deslocamento BSB/Santiago será dia 22/09/08, e Santiago/Brasília dia 28/09/08.

Justificativa para viajar sem diária ou sem passagem:

Informo que as despesas com passagens aéreas e hospedagem serão custeadas pelo ILPES/CEPAL, conforme documento anexo.

					Desconto: 0,00	Adicional: 0,00	Total		0,00	0,00	0,00	
UBAJARA BEROCAN LEITE	001584/08	Internacional	15/09/2008	18/09/2008	Brasília	DF	Bogotá		0	0,00	*	0,00
			18/09/2008	19/09/2008	Bogotá		Guarulhos	SP	0	0,00	*	0,00
			19/09/2008	19/09/2008	Guarulhos	SP	Brasília	DF	0	0,00	0,00	0,00

Motivo da Viagem:

Nacional - A Serviço

Descrição do motivo da viagem:

Participar como palestrante no Seminário de Experiências de Desenvolvimento Local, em Bogotá/Colômbia, nos dias 16 e 17/09/08.

Justificativa para viajar sem diária ou sem passagem:

Informo que o período para afastamento do país é de 15 a 19/09/08, considerando que o deslocamento BSB/Bogotá será dia 15/09/08, e Bogotá/Brasília dia 18/09/08 chegando ao Brasil no dia 19/09/08. Informo que as despesas com passagens aéreas e hospedagem serão custeadas pelos organizadores do evento, conforme e-mail anexo.

					Desconto: 0,00	Adicional: 0,00	Total		0,00	0,00	0,00	
WILSON TORRES FILHO	001272/08	Nacional	11/08/2008	11/08/2008	Brasília	DF	Rio de Janeiro	RJ	0,5	61,85	0,00	61,85
			11/08/2008	11/08/2008	Rio de Janeiro	RJ	Brasília	DF	0	0,00	0,00	0,00

Motivo da Viagem:

Nacional - A Serviço

Descrição do motivo da viagem:

Participar de reunião no IBGE sobre "Regionalização dos Estados", no Rio de Janeiro/RJ dia 11/08/08.

	Desconto: 7,36	Adicional: 54,98	Total	109,47	0,00	109,47
			Total Geral	118.490,07	165.449,14	283.939,21

Imprimir

Retornar



**MINISTÉRIO DA INTEGRAÇÃO NACIONAL
SECRETARIA DE POLÍTICAS DE DESENVOLVIMENTO REGIONAL
SUPERINTENDÊNCIA DO DESENVOLVIMENTO DO NORDESTE**

**FUNDO CONSTITUCIONAL DE FINANCIAMENTO
DO NORDESTE – FNE**

RELATÓRIO DE GESTÃO

EXERCÍCIO DE 2008

PARECER CONJUNTO Nº: 03/SDR/SUDENE/MI

DATA: 27.03.2009

ÍNDICE

1 – APRESENTAÇÃO	4
2 – INTRODUÇÃO.....	5
3 – DADOS GERAIS SOBRE A UNIDADE JURISDICIONADA.....	6
4 – OBJETIVOS E METAS	8
4.1 – Objetivos	8
4.2 – Área de Atuação	8
4.3 – Diretrizes	8
4.4 – Prioridades.....	8
4.5 – Beneficiários.....	8
4.6 – Programas de Financiamento	9
4.7 – Metas	9
4.7.1 – Recursos Previstos	9
4.7.2 - Distribuição dos Recursos	10
5 – ACOMPANHAMENTO E AVALIAÇÃO	11
6 – REPASSES	12
6.1 – Transferências do Tesouro Nacional.....	12
6.2 – Repasse de Recursos a Outras Instituições.....	13
7 – CONTRATAÇÕES REALIZADAS NO EXERCÍCIO DE 2008	13
7.1 - Contratações Realizadas	13
7.2 - Série Histórica das Contratações.....	14
7.3 - Contratações por Programa.....	15
7.4 - Contratações por Unidade Federativa	18
7.5 - Contratações na Porção Semiárida.....	19
7.6 - Contratações nas mesorregiões do Bico do Papagaio, Chapada das Mangabeiras, Chapada do Araripe, Vale do Jequitinhonha/Mucuri, Xingó e Seridó	20
7.7 - Contratações por Porte de Beneficiários	20
7.8 - Contratações por finalidade do crédito – Custeio isolado, Comercialização e Capital de Giro	22
Contratações destinadas a Custeio, Comercialização e Capital de Giro	22
7.9 - Contratações com clientes que operaram com o FNE pela 1ª vez	23
7.10 - Contratações de valor superior a R\$ 10 milhões.....	23
7.11 – Atendimento às Diretrizes e Prioridades Estabelecidas pelo Ministério da Integração Nacional (Ofício nº 405/MI, de 09.08.2007)	24
7.12 – Demanda de recursos no exercício de 2008	24
8 – MOVIMENTAÇÃO DE RECURSOS.....	24
9 – MUNICÍPIOS ASSISTIDOS.....	25

10 – CARTEIRA DE FINANCIAMENTO – SALDO DAS APLICAÇÕES	26
10.1 – Saldos totais dos financiamentos.....	26
10.2 – Saldos por Setor e Unidade Federativa	26
10.3 – Saldos por Porte de Tomador e Setor.....	27
10.4 – Saldo das Aplicações no Semiárido	28
11 – RETORNO DAS APLICAÇÕES	28
12 – INADIMPLÊNCIA	28
12.1 – Inadimplência Geral	28
12.2 – Inadimplência por Porte de Beneficiário.....	28
12.3 – Inadimplência por Setor	29
12.4 – Inadimplência segundo o Risco Operacional	29
13 – POLÍTICA NACIONAL DE DESENVOLVIMENTO REGIONAL – PNDR	31
13.1 – A Política Nacional de Desenvolvimento Regional.....	31
13.2 – Contratações do FNE de acordo com a tipologia definida na Política Nacional de Desenvolvimento Regional – PNDR	32
14 – RENEGOCIAÇÕES DE OPERAÇÕES E RECUPERAÇÃO DE DÍVIDAS	35
15 – VALOR DAS COBRANÇAS JUDICIAIS (EXECUÇÕES) AJUIZADAS NO EXERCÍCIO DE 2008, COM DESDOBRAMENTO POR MÊS E POR RISCO.....	35
16 – RESSARCIMENTOS EFETUADOS PELO BANCO OPERADOR NO EXERCÍCIO DE 2008, REFERENTES ÀS PERDAS DAS OPERAÇÕES DO FNE COM RISCO COMPARTILHADO.....	35
17 – RESULTADO DOS ACOMPANHAMENTOS E FISCALIZAÇÕES DOS EMPREENDIMENTOS FINANCIADOS	36
18 – PROVIDÊNCIAS ADOTADAS PELO BNB PARA SANAR AS FALHAS APURADAS NAS FISCALIZAÇÕES	36
19 – ASPECTOS FINANCEIROS	37
19.1 - Situação dos Recursos - Ativo Total e Patrimônio Líquido.....	37
19.2 - Receitas do Fundo em 2008.....	38
19.3 - Despesas do Fundo em 2008.....	38
19.4 - Resultado Líquido de 2008	38
19.5 - Provisão para Créditos de Liquidação Duvidosa	38
19.6 - Reconhecimento de Perdas	39
19.7 - Remuneração do Agente Financeiro	39
19.8 - Auditoria Externa Independente	39
20 – RESULTADOS ALCANÇADOS – ANÁLISE ECONÔMICA E SOCIAL	40
20.1 – Criação de Bovinos	41
20.2 – Bovinocultura de Leite	42
20.3 – Bovinocultura de Corte	43
20.4 – Cultivo da Soja.....	44

20.5 – Matriz de Insumo Produto do Nordeste	45
20.6 – Avaliação dos Impactos do FNE: emprego, massa salarial, e salário médio, utilizando a metodologia de matching com propensity scores	46
21 – INDICADORES, PARÂMETROS E AVALIAÇÃO DE DESEMPENHO OPERACIONAL	47
22 – AÇÕES DESENVOLVIDAS PELO MINISTÉRIO DA INTEGRAÇÃO NACIONAL	49
23 – SÍNTESE DAS OBSERVAÇÕES	50
24 – RECOMENDAÇÕES.....	52

1 – APRESENTAÇÃO

O presente parecer resulta de trabalho conjunto e articulado entre a SUDENE e o Ministério da Integração Nacional, com vistas a apreciar e avaliar o Relatório de Resultados e Impactos, apresentado pelo Banco do Nordeste do Brasil S.A., e concernente às atividades desenvolvidas e os resultados obtidos com a aplicação dos recursos do Fundo Constitucional de Financiamento do Nordeste-FNE, referente ao exercício de 2008.

Dentro de seus objetivos, aborda os financiamentos concedidos por setor econômico, por porte de beneficiário e por Estado entre outros elementos avaliativos, além das repercussões econômicas e sociais como resultados das ações de financiamento às atividades produtivas. São examinados, outrossim, a movimentação financeira e a situação dos recursos, observando-se as aplicações realizadas, a situação patrimonial e elementos de natureza operacional e financeira.

O referido Relatório, contempla, outrossim, avaliação sobre as atividades de bovinocultura de cria, leite e corte e do cultivo de soja, no período de 1989 a julho de 2008, sendo utilizado como ferramenta de trabalho a Matriz Insumo-Produto do Nordeste para 2004.

A avaliação exercida, particularmente sobre o Programa de Apoio ao Desenvolvimento Rural do Nordeste, FNE-Rural, e apreciado no presente parecer, responde à solicitação do Ministério da Integração Nacional e da SUDENE, dado o significado volume de recursos até então aplicados via esse Programa e, também, pela sua abrangência no meio rural onde impacta na produção, na geração de ocupações econômicas e de renda.

Também são avaliados os impactos econômicos e sociais decorrentes dos projetos financiados no exercício de 2008 e os impactos sobre o emprego, a massa salarial e o salário médio resultantes dos financiamentos concedidos com recursos do FNE no período de 1999 a 2005.

2 – INTRODUÇÃO

Tendo como referência as diretrizes e orientações gerais e, bem assim, as prioridades estabelecidas pelo Ministério da Integração Nacional, na forma art. 14-A, § único, da Lei nº 7.827, de 27.09.1989, com a redação dada pelo art. 14 da Lei nº 11.524, de 24 de setembro de 2007, as ações de crédito desenvolvidas pelo Fundo Constitucional de Financiamento do Nordeste – FNE, para o exercício de 2008, fundamentaram-se nas estratégias apresentadas no Plano de Desenvolvimento Sustentável do Nordeste-PDNE e pelos marcos orientadores definidos na Política Nacional de Desenvolvimento Regional – PNDR, que se resumem em apoiar o desenvolvimento da infraestrutura econômica e a difusão do conhecimento e da inovação e a qualificação da mão-de-obra regional, buscando dotar o Nordeste de uma base de competitividade sistêmica capaz de promover sua inserção nos mercados nacional e internacional. Em termos setoriais essas diretrizes implicam na priorização de segmentos inseridos na ampliação da base econômica e fortalecimento da estrutura produtiva existente, na implantação da estrutura produtiva do futuro e na complementação da infraestrutura econômica da Região.

Tendo como base esses macrorreferenciais, as contratações viabilizadas, no exercício de 2008, com recursos do Fundo Constitucional de Financiamento do Nordeste-FNE, somaram R\$ 7,7 bilhões, resulta na formalização de 329 mil operações de crédito. No que respeita à porção Semiárida da Região, à qual deve ser destinada metade dos recursos desse Fundo, conforme recomenda § 2º do art. 2º da Lei Nº 7.827/89, foram destinados recursos no montante de R\$ 2,7 bilhões (35,4%), objeto do atendimento de, aproximadamente, 596 mil beneficiários. Isto é, os valores contratados ficaram aquém do legalmente estabelecido. Esse fato decorre muito mais da limitação da demanda e do atendimento das condições de financiamento, do que mesmo da oferta de crédito o que implica na necessidade de se flexibilizar, formalmente, as condições operacionais de concessão de créditos para essa subregião.

Aos beneficiários do Programa de Fortalecimento da Agricultura Familiar (PRONAF), que tem por finalidade promover o desenvolvimento sustentável do segmento rural constituído pelos agricultores familiares, proporcionando-lhes aumento da capacidade produtiva, da geração de empregos e da melhoria de renda, via concessão de crédito às atividades agropecuárias e não-agropecuárias, os financiamentos através do FNE somaram R\$ 680,0 milhões, como resultado de 295.767 contratos, atendendo a 887 mil pessoas.

Em termos setoriais, os financiamentos dispensados pelo FNE às atividades produtivas relacionadas ao meio rural, no exercício de 2008, atingiram R\$ 2,8 bilhões, representando 36,2% do total dos recursos contratados por esse Fundo. No âmbito dos setores Industrial e de Turismo, no seu conjunto, foram contratados R\$ 1,7 bilhões, ou seja, 22,8% em termos globais, enquanto aos setores de Comércio e Serviços foram aportados R\$ 1,6 bilhões, importando em 20,6% das contratações gerais. Ao segmento de Infraestrutura e ao setor Agroindustrial foram direcionados, respectivamente, R\$ 1,2 bilhões, e R\$ 265,5 milhões, correspondendo, de per si, a 16,9% e 3,5% dos comprometimentos globais do FNE.

A par desses números, evidencia-se significativo desempenho operacional do FNE, o qual apoiou-se nos cenários econômicos favoráveis e prevaletentes até antes da crise atual, que configura otimismo na concretização de negócios, haja vista os indicadores da economia do País. Ademais, devem-se somar as explícitas oportunidades e as atratividades de investimentos na Região, as quais estão conjugadas e coerentes com significativos projetos estruturadores que se implantam e se consolidam na área de atuação do Fundo.

3 – DADOS GERAIS SOBRE A UNIDADE JURISDICIONADA

3.1 - Nome completo da Unidade e Sigla

Fundo Constitucional de Financiamento do Nordeste – FNE

3.2 - Natureza Jurídica: Fundo Constitucional de Financiamento – Fundo Especial de Natureza Financeira (art. 71 § 2º, do Decreto nº 93.872, de 23.12.1986)

3.3 - Vinculação Ministerial: Ministério da Integração Nacional;

3.4 - Normativos de criação, definição de competências e estrutura organizacional e respectiva data de publicação no diário Oficial da União:

Administração: A administração do FNE é exercida pelos seguintes órgãos:

Conselho Deliberativo da Superintendência do Desenvolvimento do Nordeste - SUDENE;
Ministério da Integração Nacional; e
Banco do Nordeste do Brasil S. A.

Criação: A Lei nº 7.827, de 27.09.1989, que regulamentou o art. 159, inciso I, alínea “c”, da Constituição Federal, criou os Fundos Constitucionais de Financiamento do Norte (FNO), do Nordeste (FNE) e do Centro-Oeste (FCO).

Competências:

a) Conselho Deliberativo da SUDENE:

- estabelecer, anualmente, as diretrizes, prioridades e programas de financiamento do Fundo Constitucional de Financiamento do Nordeste, em consonância com o respectivo Plano Regional de Desenvolvimento;
- aprovar, anualmente, até o dia 15 de dezembro, os programas de financiamento do Fundo para o exercício seguinte, estabelecendo, entre outros parâmetros, os tetos de financiamento por mutuário;
- avaliar os resultados obtidos e determinar as medidas de ajustes necessárias ao cumprimento das diretrizes estabelecidas e à adequação das atividades de financiamento às prioridades regionais; e
- encaminhar o programa de financiamento aprovado para o exercício seguinte, juntamente com o resultado da apreciação e o parecer aprovado, pelo Colegiado, à Comissão Mista permanente de que trata o § 1º do art. 166 da Constituição Federal, para conhecimento e acompanhamento pelo Congresso Nacional.

OBS: O Ministério da Integração Nacional, até o mês de abril de 2008, exerceu as competências do Conselho Deliberativo da SUDENE, que ainda não havia se instalado, conforme determinava o art. 14-A, § único, da Lei nº 7.827, de 27.09.1989, com a redação dada pelo art. 14 da Lei nº 11.524, de 24 de setembro de 2007.

b) **Ministério da Integração Nacional**

- estabelecer as diretrizes e orientações gerais para as aplicações dos recursos dos Fundo Constitucional de Financiamento do Nordeste – FNE, de forma a compatibilizar os programas de financiamento com as orientações das políticas macroeconômica e setoriais e da Política Nacional de Desenvolvimento Regional;
- estabelecer normas para operacionalização dos programas de financiamento do Fundo Constitucional de Financiamento do Nordeste – FNE;

- estabelecer diretrizes para o repasse de recursos do Fundo para aplicação por outras instituições autorizadas a funcionar pelo Banco Central do Brasil;
- supervisionar, acompanhar e controlar a aplicação dos recursos e avaliar o desempenho do Fundo Constitucional de Financiamento do Nordeste (FNE).

c) Banco do Nordeste do Brasil – BNB

- aplicar os recursos e implementar a política de concessão de crédito de acordo com os programas aprovados pelo Conselho Deliberativo;
- definir normas, procedimentos e condições operacionais próprias da atividade bancária, respeitadas, dentre outras, as diretrizes constantes dos programas de financiamento aprovados pelo Conselho Deliberativo;
- analisar as propostas em seus múltiplos aspectos, inclusive quanto à viabilidade econômica e financeira do empreendimento, mediante exame da correlação custo/benefício, e quanto à capacidade futura de reembolso do financiamento almejado, para, com base no resultado dessa análise, enquadrar as propostas nas faixas de encargos e deferir os créditos;
- formalizar contratos de repasses de recursos do Fundo para outras instituições, na forma prevista no art. 9º da Lei nº 7.827, de 27 de setembro de 1989;
- prestar contas sobre os resultados alcançados, desempenho e estados dos recursos e aplicações ao Ministério da Integração Nacional e ao Conselho Deliberativo da Superintendência de Desenvolvimento do Nordeste – SUDENE; e
- exercer outras atividades inerentes à aplicação dos recursos e à recuperação dos créditos.

Estrutura Organizacional: O FNE não possui estrutura organizacional

3.5 - Número do CNPJ: Não possui

3.6 - Nome e Código no SIAFI:

UG – 537001 Fundo Constitucional de Financiamento do Nordeste

3.7 - Código da UJ titular do relatório

Órgão 53903 Fundo Constitucional de Financiamento do Nordeste

3.8 - Endereço completo da sede

Ministério da Integração Nacional
Esplanada dos Ministérios, Bloco E, 8º andar, Gabinete.
CEP 70062-900 - Brasília (DF)
Telefone (61) 3414-5814 – Fax (61) 3414-5638

3.9 - Endereço da página institucional na Internet:

Ministério da Integração Nacional
http://www.integracao.gov.br/fundos/fundos_constitucionais/index.asp?area=FNE

3.10 - Situação da unidade quanto ao funcionamento: Em funcionamento

3.11 - Função de governo predominante: Administração

3.12 - Tipo de atividade: Outros encargos especiais.

3.13 - UNIDADES GESTORAS UTILIZADAS NO SIAFI: 5300001 – Ministério da Integração Nacional

4 – OBJETIVOS E METAS

4.1 – Objetivos

O Fundo Constitucional de Financiamento do Nordeste (FNE) tem sua origem na Constituição Federal de 1988 (art. 159, inciso I, alínea “c”), que determinou a entrega, pela União, de 3,0% (três por cento) da arrecadação dos impostos sobre a renda e proventos de qualquer natureza e sobre produtos industrializados para aplicação em programas de financiamento aos setores produtivos das Regiões Nordeste, Nordeste e Centro-Oeste. Ao regulamentar o artigo 159, alínea “c” da Constituição, a Lei nº 7.827, de 27.09.1989, criou os Fundos Constitucionais de Financiamento, destinando ao FNE 1,8 (um por cento e oito décimos) dos recursos previstos para os Fundos Constitucionais de Financiamento.

O Fundo tem por objetivo contribuir para o desenvolvimento econômico e social da Região Nordeste e dos municípios dos Estados do Espírito Santo e Minas Gerais incluídos na área de atuação da SUDENE, por meio da execução de programas de financiamento aos setores produtivos, em harmonia com o respectivo Plano Regional de Desenvolvimento.

4.2 – Área de Atuação

Na forma da legislação em vigor, para efeito de aplicação dos recursos do FNE, a Região Nordeste é a área territorial composta pelos Estados do Alagoas, Bahia, Ceará, Maranhão, Paraíba, Pernambuco, Piauí, Rio Grande do Norte e Sergipe, além dos municípios dos Estados do Espírito Santo e Minas Gerais incluídos na área de atuação da SUDENE.

4.3 – Diretrizes

As diretrizes básicas que orientam a aplicação dos recursos do Fundo Constitucional de Financiamento do Nordeste – FNE foram estabelecidas no artigo 3º da Lei nº 7.827, de 27 de setembro de 1989. Complementarmente, cabe ao Ministério da Integração Nacional, na forma do artigo 14-A da mencionada Lei nº 7.827/1989, com a nova redação dada pela Lei Complementar nº125, de 2007, definir as diretrizes e orientações gerais para a operacionalização do FNE, de forma a compatibilizar os programas de financiamento com as orientações da política macroeconômica, das políticas setoriais e da Política Nacional de Desenvolvimento Regional – PNDR.

4.4 – Prioridades

Cabe ao Conselho Deliberativo da Superintendência de Desenvolvimento do Nordeste – SUDENE estabelecer as prioridades para a aplicação dos recursos do FNE, em consonância com o respectivo Plano Regional de Desenvolvimento.

Na forma do Ofício nº 405/MI, de 09.08.2007 (Anexo nº 1), o Excelentíssimo Sr. Ministro de Estado da Integração Nacional encaminhou ao Banco do Nordeste do Brasil S. A. – BNB, documento contendo as diretrizes e prioridades a serem observadas na elaboração da proposta para aplicação dos recursos do Fundo Constitucional de Financiamento do Nordeste – FNE em 2008, nos termos da competência atribuída, naquela época, ao Ministério (inciso XIII, do art. 27, da Lei nº 10.683, de 28.05.2003).

4.5 – Beneficiários

São beneficiários dos recursos do FNE os produtores e empresas, pessoas físicas e jurídicas, além das cooperativas de produção que desenvolvam atividades produtivas nos setores agropecuário, mineral,

industrial, agroindustrial, turístico, comercial e de serviços. Os recursos do FNE podem, também, financiar empreendimentos de infraestrutura econômica, inclusive os de iniciativas de empresas públicas não-dependentes de transferências financeiras do Poder Público, considerados prioritários para a economia regional em decisão do Conselho Deliberativo da SUDENE.

4.6 – Programas de Financiamento

A Programação Anual de Aplicação dos Recursos do FNE, relativa ao exercício de 2008, proposta pelo Banco do Nordeste, foi aprovada pelo Excelentíssimo Senhor Ministro de Estado da Integração Nacional pelo Parecer nº 11/CGFCF/DFD, de 07.12.2007, anexo ao Ofício nº 890/2007/MI, de 12.12.2007 (Anexo nº 02).

Os programas de financiamento do exercício foram formulados em consonância com a legislação em vigor e com as políticas e diretrizes estabelecidas pelo Ministério da Integração Nacional para o desenvolvimento regional. Para o exercício de 2008, foi aprovada a operacionalização dos seguintes Programas de Financiamento com os recursos do FNE:

Setores Rural e de Aquicultura e Pesca

- **Rural** – Programa de Apoio ao Desenvolvimento Rural do Nordeste;
- **Aquipesca** – Programa de Apoio ao Desenvolvimento da Aquicultura e Pesca do Nordeste.
- **Profrota Pesqueira** – Programa de Financiamento da Ampliação e Modernização da Frota Pesqueira Nacional.

Setores Industrial, Agroindustrial e Turismo

- **Industrial** – Programa de Apoio ao Setor Industrial do Nordeste
- **Agriin** – Programa de Apoio ao Desenvolvimento da Agroindústria do Nordeste.
- **Proatur** – Programa de Apoio ao Turismo Regional

Setor de Comércio e Serviços

- **Comércio e Serviços** – Programa de Financiamento para os Setores Comercial e de Serviços.

Setor de Infraestrutura

- **Proinfra** – Programa de Financiamento da Infraestrutura Complementar da Região Nordeste.

Programas Especiais

- **PRODETEC** – Programa de Apoio ao Desenvolvimento Tecnológico.
- **FNE-VERDE** – Programa de Financiamento à Conservação e Controle do Meio Ambiente.
- **PROCULTURA** – Programa de Financiamento à Cultura.
- **PRONAF** – Programa Nacional de Fortalecimento da Agricultura Familiar.

4.7 – Metas

4.7.1 – Recursos Previstos

Para o exercício de 2008, a programação financeira do FNE previu disponibilidades de recursos da ordem de R\$ 6.339,1 milhões, resultantes das estimativas das seguintes fontes de recursos e dos seguintes desembolsos:

Fundo Constitucional de Financiamento do Nordeste - FNE
Relatório de Gestão – Exercício de 2008

DISCRIMINAÇÃO	PREVISTO
a) ORIGEM DE RECURSOS	9.559.302
Disponibilidades ao final do exercício anterior	3.652.616
Ingressos da STN	3.441.240
Reembolsos de Operações (Líquido do bônus de adimplência)	2.049.886
Remuneração das Disponibilidades	328.510
Cobertura de parcelas de Risco do BNB	59.200
Receb. Vrs. PJ/Cobertura Fdo Aval e Proagro/Outros	27.850
b) APLICAÇÃO DE RECURSOS	1.209.596
Taxa de Administração	673.599
Despesas Auditoria Externa	33
Del credere BNB	441.850
Del Credere de Instituições Operadoras	3.487
Remuneração do BNB sobre operações PRONAF	89.854
Rebate Principal FAT/Bônus Estiagem-98	773
c) DISPONIBILIDADE TOTAL (a - b)	8.349.706
d) SALDO A LIBERAR DE OPERAÇÕES DE EXERCÍCIOS ANTERIORES	2.010.625
e) DISPONÍVEL PARA NOVAS APLICAÇÕES (c - d)	6.339.081

Fonte: Programação Anual do FNE – Exercício 2008

4.7.2 - Distribuição dos Recursos

Com base nas expectativas de demanda dos setores produtivos da Região e em discussões realizadas nos Estados beneficiários dos recursos do FNE, com a participação de representantes dos governos federal, estaduais e municipais, das classes produtoras e das classes trabalhadoras, a previsão de aplicação dos recursos de 2008, por Programa e Unidade Federativa, ficou estabelecida:

Previsão de Aplicações por Atividade/Unidade Federativa

													R\$ milhões	
Estado	AL	BA	CE	ES	MA	MG	PB	PE	PI	RN	SE	Total	%	
Atividade														
Agricultura (1)	71	289	34	19	83	67	3	54	80	17	27	744	11,7	
Agric. Familiar	69	282	250	12	213	108	120	181	135	110	99	1.579	24,9	
Pecuária (2)	57	146	61	12	48	76	14	62	24	27	27	554	8,8	
Indústria (1)	20	471	276	9	108	17	129	263	69	146	28	1.536	24,2	
Agroindústria (1)	8	115	26	31	48	7	41	157	6	11	63	513	8,1	
Turismo	29	105	35	6	24	5	5	50	3	41	18	321	5,1	
Comércio/Serviços	29	187	78	10	48	33	36	95	36	40	25	617	9,7	
Infra-Estrutura	1	300	24	0	24	15	10	87	2	12	0	475	7,4	
Total	284	1.895	784	99	596	328	358	949	355	404	287	6.339	100,0	
% por Estado	4,5	29,9	12,3	1,6	9,4	5,2	5,6	15,0	5,6	6,4	4,5	100,0		

(1) Inclusive Meio Ambiente / Tecnologia

(2) Inclusive Aquicultura e Pesca

Fonte: Programação do FNE 2008

Em relação ao porte do tomador de financiamento do Fundo, a programação de 2008 projetou a destinação de 40,0% dos recursos para as atividades dos agricultores familiares, dos mini e pequenos produtores rurais, suas associações e cooperativas, e das microempresas e pequenas empresas, conforme demonstra a tabela abaixo:

Previsão de Aplicações por Porte

	R\$ milhões	
Porte	Valor	%
Mini / Micro e Pequeno	2.536	40,0
Médio	1.331	21,0
Grande	2.472	39,0
TOTAL	6.339	100,0

De conformidade com a Programação do FNE para o ano de 2008, foi estimada a aplicação de recursos do Fundo no montante de R\$ 689,4 milhões nas mesorregiões priorizadas pelo Ministério da Integração Nacional. Os valores foram estimados com a seguinte distribuição:

Projeção de aplicações por Mesorregiões R\$ milhões

MESORREGIÕES	VALORES PROGRAMADOS
Bico do Papagaio	80,0
Chapada do Araripe	100,9
Chapada das Mangabeiras (2)	258,4
Seridó	32,8
Vale do Jequitinhonha /Mucuri (1)	129,7
Xingó	87,6
TOTAL	689,4

(1) Municípios da área de atuação da SUDENE

(2) Exclui os Municípios do Estado do Tocantins, assistidos pelo FNO

5 – ACOMPANHAMENTO E AVALIAÇÃO

Para efeito da avaliação de desempenho do Fundo e consoante o disposto no art. 20 da Lei nº 7.827, de 27.09.1989, o Banco do Nordeste, na qualidade de Banco administrador, apresenta ao Ministério da Integração Nacional e à Superintendência do Desenvolvimento do Nordeste (SUDENE) o relatório referente ao exercício de 2008, contendo informações sobre as atividades desenvolvidas e os resultados obtidos com a aplicação dos recursos.

A supervisão, o acompanhamento e o controle das aplicações e a avaliação de desempenho do FNE foram realizados com base na seguinte documentação, fornecida pelo Banco do Nordeste:

- balancetes mensais, balanços patrimoniais, semestral e anual e respectivas notas explicativas, acompanhados de parecer de auditores independentes;
- mapas estatísticos mensais de operações contratadas por programa, porte de tomadores e unidade federativa;
- dados gerenciais sobre a situação dos recursos;
- relatórios semestral e anual sobre as atividades desenvolvidas e os resultados obtidos com a aplicação dos recursos.

Para o aprimoramento do processo de supervisão, acompanhamento e controle da aplicação dos recursos e de avaliação de desempenho do FNE, o Ministério da Integração Nacional solicitou ao Banco do Nordeste a inclusão das informações indicadas no Ofício nº 04/DFD/SDR, de 15.01.2009 (Anexo nº 03), no relatório referente ao exercício de 2008.

6 – REPASSES

6.1 – Transferências do Tesouro Nacional

Consta da Programação Anual aprovada para o exercício de 2008, a previsão de repasses da União para o FNE de recursos da ordem de R\$ 3.441,2 milhões. De acordo com informações constantes do Balanço do FNE encerrado em 31.12.2008 e com demonstrativo fornecido pela Coordenação-Geral de Orçamento e Finanças do Departamento de Gestão Estratégica do Ministério da Integração Nacional (Anexo nº 04), a União repassou para o Fundo, no ano de 2008, R\$ 3.931.336 mil. O quadro a seguir apresenta as transferências mensais de recursos originários da União:

Transferências do Tesouro Nacional

Mês	Valor
Janeiro	336.217
Fevereiro	325.912
Março	334.677
Abril	273.830
Mai	366.587
Junho	311.439
Julho	323.638
Agosto	338.640
Setembro	298.223
Outubro	283.968
Novembro	359.650
Dezembro	378.555
Total	3.931.336

O histórico das transferências constitucionais para o FNE, correspondente a cada ano, compreendendo o período relativo aos anos de 1994 a 2008, pode ser observado no gráfico abaixo:

Repasses da STN ao FNE – exercícios de 1994 a 2008

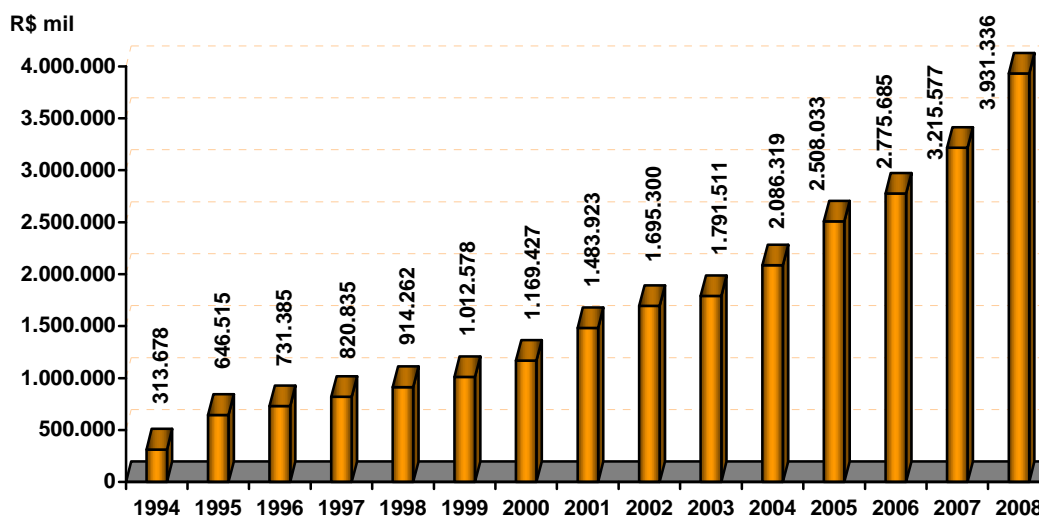

Em relação ao ano de 2007, quando foram transferidos para o Fundo, recursos no montante de R\$ 3.215.577 mil, os repasses da União recebidos pelo FNE no exercício de 2008 (R\$ 3.931.336 mil) apresentaram um incremento de 22,3%.

Os dados comparativos evidenciam que os repasses da União vêm apresentando substanciais incrementos ao longo dos anos. Por se tratar de fluxo constante, o FNE representa importante instrumento de política pública para propiciar suporte financeiro aos projetos dos setores produtivos da Região beneficiária dos recursos do Fundo.

6.2 – Repasse de Recursos a Outras Instituições

De acordo com o artigo 9º, da Lei nº 7.827, de 27.09.1989, os bancos administradores poderão repassar recursos dos Fundos Constitucionais à outras instituições autorizadas a funcionar pelo Banco Central do Brasil, com comprovada capacidade técnica e com estrutura operacional e administrativa aptas a realizar, em segurança e no estrito cumprimento das diretrizes e normas estabelecidas, programas de crédito especificamente criados com essa finalidade, observada a diretriz para a aplicação dos recursos do FNE no exercício de 2008, conforme subitem 2.3, alínea g, do anexo ao Ofício nº 405/MI, de 09.08.2007 (Anexo nº 1).

Informa o Banco do Nordeste que, no exercício de 2008, realizou repasses de recursos do FNE a três instituições, no valor total de R\$ 48,4 milhões. A Agência de Fomento do Estado da Bahia (DESENBAHIA) foi responsável por contratações totais de R\$ 26.868 mil, representando 55,5% do volume total repassado. O Banco do Estado de Sergipe S.A. (BANESE) absorveu 41,7% do total repassado e a Agência de Fomento do Rio Grande do Norte (AGN), 2,8%.

Bancos que Receberam Repasses – Exercício de 2008

Bancos Repassadores	Operações Contratadas	%	R\$ mil	
			Valor Contratado	%
Agência de Fomento do Rio Grande do Norte (AGN)	7	4,0	1.344	2,8
Banco do Estado de Sergipe (BANESE)	148	84,1	20.213	41,7
Agência de Fomento do Estado da Bahia (DESENBAHIA)	21	11,9	26.868	55,5
Total	176	100,0	48.425	100,0

Fonte: Banco do Nordeste - Relatório de Atividades 2008

7 – CONTRATAÇÕES REALIZADAS NO EXERCÍCIO DE 2008

7.1 - Contratações Realizadas

No ano de 2008 foram realizadas 329.272 operações de crédito, no montante de R\$ 7.668.595 mil. O total financiado representou 121,0% da programação de aplicação aprovada para o exercício (R\$ 6.339.081 mil).

Comparando os dados do exercício de 2008 com os registrados no ano de 2007 (contratações no montante de R\$ 4.246.501 mil), os financiamentos concedidos no ano de 2008 (R\$ 7.668.595 mil) apresentaram um incremento de 80,6%.

Relativamente ao número de operações contratadas nos mencionados períodos, o ano de 2008 registrou um decréscimo de 11,3% (371.316 operações em 2007 e 329.272 operações em 2008).

Os gráficos a seguir ilustram o desempenho das contratações com recursos do FNE no ano de 2008, comparativamente ao mesmo período do exercício anterior:

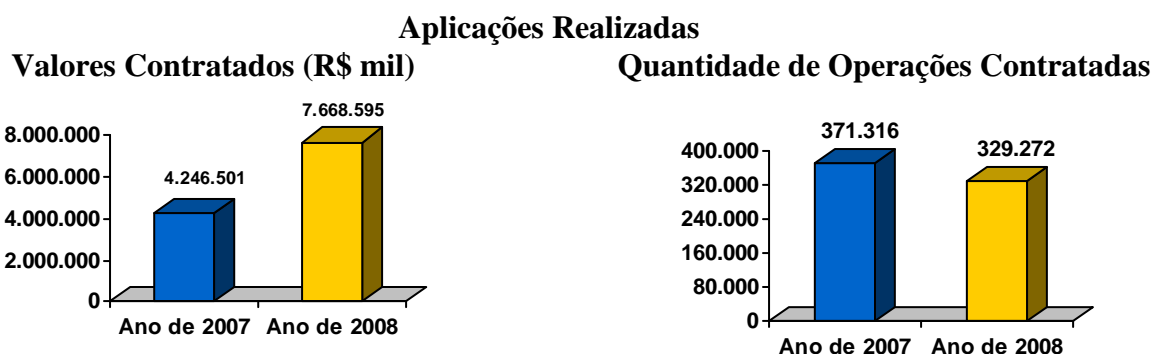

Relativamente aos agentes financeiros que vêm aplicando recursos do FNE, os negócios realizados foram distribuídos da seguinte forma abaixo:

Contratações Totais – Exercício 2008

Agente Operador	Quantidade de Operações	Valor total dos empréstimos
Banco do Nordeste do Brasil	329.096	7.620.170
Outras Instituições	176	48.425
TOTAL	329.272	7.668.595

R\$ mil

7.2 - Série Histórica das Contratações

O quadro abaixo mostra a série histórica das contratações realizadas pelo FNE, abrangendo o período de 1997 a 2008, bem como a quantidade de operações realizadas em cada ano e o respectivo valor médio dos empréstimos firmados no mencionado período:

Série Histórica dos Financiamentos Concedidos: 1997 – 2008

Ano	Valor (R\$ mil)	Nº de Operações	Valor Médio
1997	682.960	52.445	13.022,40
1998	728.410	137.720	5.289,06
1999	626.037	86.252	7.258,23
2000	569.257	47.621	11.953,91
2001	302.546	16.583	18.244,35
2002	254.436	25.093	10.139,72
2003	1.019.173	24.899	40.932,29
2004	3.208.940	173.486	18.496,82
2005	4.173.934	531.557	7.852,28
2006	4.588.182	619.404	7.407,41
2007	4.246.501	371.316	11.436,35
2008	7.668.595	329.272	23.289,54

Fonte: Informações estatísticas

Como consequência da diminuição na quantidade de empreendimentos financiados pelo Fundo no exercício de 2008 - redução de 11,3% em relação ao exercício de 2007 - o valor médio das operações realizadas elevou-se de R\$ 11.426,35 (2007) para R\$ 23.289,54. Esse fato representa uma menor disseminação do crédito, com o atendimento de um menor número de clientes.

A redução do número de operações contratadas decorre da menor assistência concedida aos agricultores familiares em 2008. Em 2006 foram realizadas ao amparo do PRONAF 580.635 operações, com financiamentos de R\$ 1.378.327 mil. Em 2007, os financiamentos totais ao amparo do PRONAF foram de R\$ 933.321 mil, com a realização de 342.213 operações. Por sua vez, em 2008, foram realizadas ao amparo do PRONAF 295.767 operações, com financiamentos de R\$ 680.836 mil.

A redução da assistência aos agricultores familiares, segundo apuramos, foi decorrente da alta inadimplência verificada em alguns municípios nas operações com estes beneficiários, o que levou o BNB, desde 2007, a fazer uma maior seletividade dos beneficiários para a concessão de novos créditos.

7.3 - Contratações por Programa

As contratações efetuadas pelo FNE, por programa de financiamento, encontram-se no quadro a seguir:

FNE – Contratações por Programa – Valores Contratados – 2008

Setores/Programas	Exercício 2008				R\$ mil
	PREVISTO (a)	Contratado (b)			%
		Nº de Contratos	Valor	%	
RURAL	2.877.943	309.968	2.772.206	36,2	96,3
PRONAF	1.578.431	295.767	680.836	8,9	43,1
- Grupo A	633.908	5.747	89.473	1,2	14,1
- Grupo B		253.592	356.978	4,6	-
- Demais Grupos	944.523	36.428	234.385	3,1	24,8
Aquipesca	126.782	93	50.484	0,7	39,8
Profrota + Pesqueira	63.391	1	5.357	0,1	8,5
Outros	342.311	0	0	0,0	0,0
FNE - Verde	31.695	107	170.702	2,2	538,6
Demais Programas Rurais	735.333	14.000	1.864.827	24,3	253,6
INDÚSTRIAL/AGROINDUSTRIAL	2.047.523	2.690	1.833.422	23,9	89,5
Industrial	1.470.667	2.442	1.349.679	17,6	91,8
Agroindustrial	481.771	224	265.559	3,5	55,1
Meio Ambiente - FNE Verde	31.695	9	216.204	2,8	682,1
Tecnologia - Prodetc	31.695	7	1.526	0,0	4,8
Procultura	31.695	8	454	0,0	1,4
TURISMO	323.293	174	184.900	2,4	57,2
Proatur	323.293	174	184.900	2,4	57,2
COMÉRCIO E SERVIÇOS	614.891	16.427	1.578.876	20,6	256,8
Comércio e Serviços	614.891	16.427	1.578.876	20,6	256,8
INFRA-ESTRUTURA	475.431	13	1.299.191	16,9	273,3
Proinfra	475.431	13	1.299.191	16,9	273,3
TOTAL	6.339.081	329.272	7.668.595	100,0	121,0

a) Setor Rural

As aplicações no setor rural em 2008 (R\$ 2.772.206 mil), absorveram 36,2% do total de recursos do FNE aplicados no exercício, atingindo cerca de 96,3% do valor projetado (R\$ 2.877.943 mil) na programação aprovada. Considerando as contratações realizadas no exercício de 2007 (R\$ 2.066.511 mil), as aplicações no setor rural, em 2008, apresentaram um crescimento de 34,1%.

As aplicações nos programas de apoio à Agricultura Familiar, como um todo, atingiram o montante de R\$ 680.836 mil, o que representou 43,1% do montante projetado para o Programa (R\$ 1.578.431 mil). Para os colonos/assentados da reforma agrária (Grupo A do PRONAF), os créditos concedidos, no montante de R\$ 89.473 mil, corresponderam a apenas 14,1% dos números programados (R\$ 633.908 mil) e a 1,2% em relação ao montante aplicado no exercício (R\$ 7.668.595 mil).

Considerando que a legislação em vigor estabelece o percentual de 10% para os financiamentos com os colonos/assentados enquadrados no PRONAF A, seria de se recomendar ao Banco do Nordeste o desenvolvimento de ações com o objetivo de incrementar os empréstimos com estes agricultores.

Em relação ao microcrédito rural (“PRONAF B”), as aplicações realizadas, no valor de R\$ 356.978 mil, atingiram o percentual de 4,6% do total emprestado pelo Fundo (R\$ 7.668.595 mil).

Sobre o fraco desempenho nas aplicações ao âmbito do PRONAF, o Banco do Nordeste esclarece ter dado prioridade à qualificação do crédito como forma de diminuir a inadimplência no programa adotando as seguintes medidas que impactaram na diminuição do volume de aplicações:

- direcionamento da maioria dos financiamentos para o público do Grupo “B” do PRONAF, cujo limite de endividamento por operação é de R\$ 1.500,00;
- suspensão de contratação em um grande número de municípios em razão da elevada inadimplência;
- os clientes beneficiados com a Lei nº 11.775, de 17.09.2008, responsáveis por operações de investimento nos grupos C, D, E e nas linhas especiais do PRONAF, somente poderiam contratar uma nova operação depois de liquidada a operação renegociada;
- determinação do TCU para contratação de novos financiamentos no Grupo “A” somente após a solução da questão ambiental.

A despeito do resultado nas aplicações PRONAF no exercício 2008, o BNB afirma ter expandido o programa AGROAMIGO (programa de microcrédito com orientação técnica e acompanhamento) para 1.260 municípios. O volume de recursos aplicados nesse segmento correspondeu a 71% das aplicações do PRONAF “B”.

Ainda no âmbito do Setor Primário, o Programa de Apoio ao Desenvolvimento Rural do Nordeste – RURAL foi responsável pela absorção de R\$ 1.864.827 mil, equivalente a 24,3% dos recursos do Fundo aplicados pelo FNE no exercício de 2008.

No Programa de Apoio ao Desenvolvimento da Aquicultura e Pesca do Nordeste – AQUIPESCA foram aplicados R\$ 50.484 mil, quantia equivalente a apenas 0,7% dos recursos totais aplicados pelo Fundo. Em confronto com o orçamento projetado, os empréstimos concedidos representaram apenas 39,8% do valor previsto (R\$ 126.782 mil).

Com a projeção de R\$ 31.695 mil para aplicação no Programa FNE – VERDE, os empréstimos rurais desse setor ultrapassaram o valor estimado, atingindo R\$ 170.702 mil. O montante desses financiamentos correspondeu a 2,2% do total dos empréstimos concedidos pelo Fundo no ano de 2008 e a 538,6% sobre a verba projetada.

Ao amparo do Programa Profrota Pesqueira foi realizada apenas 1 operação, no valor de R\$ 5.357 mil.

Relativamente às atividades financiadas no âmbito do setor rural, mereceu destaque os financiamentos concedidos à bovinocultura (R\$ 736.208 mil), para produção de grãos (R\$ 575.208 mil), de fibras e têxteis (R\$ 302.371 mil), florestamento e reflorestamento (R\$ 124.316 mil), fruticultura irrigada (R\$ 112.547 mil), avicultura (R\$ 105.542 mil) e ovinocaprinoicultura (R\$ 102.579 mil).

b) Setor Agroindustrial

As aplicações no Programa de Apoio ao Desenvolvimento da Agroindústria do Nordeste – AGRIN somaram R\$ 265.559 mil, contra o valor de R\$ 481.771 mil projetado para esse Programa no exercício de 2008.

O montante aplicado no setor representa 3,5% do total das aplicações do Fundo no exercício, e 55,1% do valor previsto para 2008. Comparativamente ao exercício de 2007, quando foram aplicados R\$ 125.666 mil, as operações formalizadas em 2008 apresentaram um acréscimo de 111,3%.

c) Setores Industrial, de Meio-ambiente e Tecnologia

Ao amparo do Programa de Apoio ao Setor Industrial do Nordeste – INDUSTRIAL foram aplicados recursos no valor de R\$ 1.349.679 mil no exercício de 2008. Essas contratações representaram 17,6% do total aplicado, e uma ampliação significativa de 105,3% sobre as aplicações realizadas em 2007 (R\$ 657.553 mil). Em relação ao montante previsto na programação anual (R\$ 1.470.667 mil), as aplicações no setor representaram 91,8%.

As operações do Programa FNE-VERDE classificadas no Setor Industrial ascenderam ao montante de R\$ 216.204 mil, valor correspondente a 682,1% da verba orçamentária projetada para a finalidade. Esse volume representou 2,8% do total das aplicações em 2008. O mencionado Programa é voltado para o financiamento de projetos destinados à preservação e conservação/recuperação do meio ambiente, circunstância que confere importância às contratações orientadas para esse segmento.

O Programa de Financiamento à Cultura – PROCULTURA constou, pela primeira vez, no exercício 2008, entre o rol dos programas de financiamento do FNE, com o objetivo de integrar e induzir, de forma competitiva, o desenvolvimento da Economia da Cultura, em ambientes subregionais, a partir do reconhecimento das especificidades locais, ensejando o aumento da oferta de empregos, a melhoria do perfil de distribuição de renda e a indução ao desenvolvimento da Cultura. As aplicações ao amparo deste Programa somaram R\$ 454 mil, correspondendo a apenas 1,4% do valor de R\$ 31.695 mil projetado para o exercício de 2008.

No âmbito do Programa de Apoio ao Desenvolvimento Tecnológico – PRODETEC, que tem por objetivo acelerar o processo de desenvolvimento desse setor, com ênfase na sua difusão, geração e incorporação de inovações tecnológicas e na promoção da eficiência e da competitividade dos empreendimentos urbanos e rurais, foram contratadas sete operações no montante de R\$ 1.526 mil, apenas 4,8% do planejado (R\$ 31.695 mil).

d) Setor de Turismo

Ao amparo do Programa de Apoio ao Turismo Regional – PROATUR foram concedidos créditos no montante de R\$ 184.900 mil, que representou apenas 57,2% do projetado na programação anual do Fundo (R\$ 323.293 mil). A participação do PROATUR no total aplicado pelo Fundo foi de 2,4%, percentual pequeno relativamente às potencialidades da Região para a absorção de investimentos da espécie. Todavia, comparativamente ao volume de negócios realizados em 2007 (R\$ 46.942 mil), o volume de operações contratadas em 2008 registrou uma significativa melhora da ordem de 293,9%.

e) Setor de Comércio e Serviços

O FNE concedeu financiamentos da ordem de R\$ 1.578.876 mil aos setores de Comércio e Serviços durante o ano de 2008, montante que representou um incremento de 156,8% sobre o valor previsto na programação anual do Fundo (R\$ 614.891 mil).

Os financiamentos concedidos a esses setores representaram 20,6% dos empréstimos totais concretizados com recursos do FNE em 2008, ultrapassando um pouco o limite de 20% estabelecido pelo art. 4º, § 3º da Lei nº 7.827, de 27 de setembro de 1989.

Considerando que as aplicações do FNE nas operações com o setor, no exercício de 2007, somaram R\$ 895.280 mil, os financiamentos canalizados, no ano de 2008, registraram uma elevação bastante expressiva, ou seja, de 76,4%.

f) Setor de Infraestrutura

Os projetos de investimentos enquadrados no Programa de Financiamento da Infraestrutura Complementar da Região Nordeste – PROINFRA, receberam financiamento da ordem de R\$ 1.299.191 mil, o que correspondeu a 16,9% do total dos créditos concedidos pelo Fundo no exercício de 2007, e a 273,2% da meta estabelecida na programação do exercício (R\$ 475.431 mil). Houve um incremento de 197,0% em relação a 2007 (R\$ 437.499 mil).

Ao amparo do Programa de Infraestrutura foram contratadas 13 operações, beneficiando os setores de eletricidade, gás, água e telecomunicações, sendo 55,8% dos recursos destinados para a região semiárida. Os Estados que mais participaram dos financiamentos foram a Bahia e Pernambuco, que absorveram, respectivamente, 31,3% e 26,4% do total dos empréstimos concedidos.

7.4 - Contratações por Unidade Federativa

A tabela abaixo apresenta os valores contratados no ano de 2008, por Unidade da Federação, em confronto com a previsão contida na programação anual aprovada:

Operações Contratadas por Estados

UF	Previsto (a)	Rural	Agro-industrial	Industrial/Turismo	Comércio e Serviços	Infra-estrutura	TOTAL (b)	R\$ mil	
								% sobre TOTAL	% (b/a)
AL	284.000	99.382	4.980	108.933	77.622	77.209	368.126	4,8	129,6
BA	1.895.000	854.163	27.950	253.112	401.371	406.574	1.943.170	25,3	102,5
CE	784.000	280.559	11.331	593.690	212.773	184.891	1.283.244	16,7	163,7
ES	99.000	45.315	19.307	10.196	45.723	0	120.541	1,6	121,8
MA	596.000	487.808	36.804	257.292	160.400	8.045	950.349	12,4	159,5
MG	328.000	278.952	2.717	5.808	55.140	0	342.617	4,5	104,5
PB	358.000	71.069	17.189	125.461	149.245	66.090	429.054	5,6	119,8
PE	949.000	198.022	24.863	202.897	151.747	342.933	920.462	12,0	97,0
PI	355.000	221.425	4.429	20.244	90.736	58.855	395.689	5,2	111,5
RN	404.000	141.140	24.024	46.103	148.324	143.083	502.674	6,5	124,4
SE	287.000	94.371	91.965	128.383	86.439	11.511	412.669	5,4	143,8
TOTAL	6.339.000	2.772.206	265.559	1.752.119	1.579.520	1.299.191	7.668.595	100,0	121,0
%		36,2	3,5	22,8	20,6	16,9	100,0		

Os Estados da Bahia (25,3%), Ceará (16,7%), Maranhão (12,4%) e de Pernambuco (12,0%) absorveram, em conjunto, 66,4% do total das aplicações do Fundo, no ano de 2008. Os demais Estados beneficiários do FNE receberam financiamentos que variaram entre 1,6% (ES) a 6,6% (RN) do total dos recursos aplicados no exercício de 2008. Isso, contudo, não prejudicou o atendimento aos demais Unidades da Federação, uma vez que ao final de 2008, ainda remanesceram de R\$ 4.587.385 mil.

Sob a ótica da execução orçamentária do FNE, apenas as aplicações realizadas no Estado de Pernambuco deixaram de superar a meta orçada, representando 97,0% das verbas programadas. As demais Unidades da Federação foram atendidas em percentuais que variaram entre 102,5% (BA) e 163,7% (CE) dos respectivos valores projetados para o exercício.

O gráfico a seguir apresenta, em percentuais, o comportamento das aplicações realizadas em cada Estado com recursos do FNE, no exercício de 2008.

Distribuição das Contratações por Estado

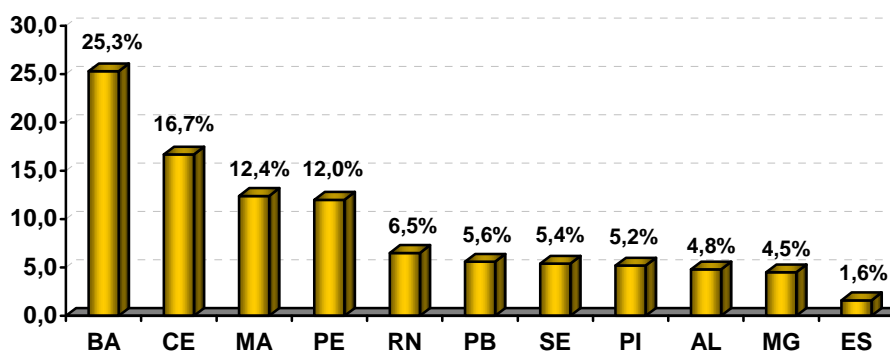

7.5 - Contratações na Porção Semiárida

Os créditos direcionados para os mutuários localizados na região do semiárido somaram R\$ 2.710.988 mil, valor correspondente a 42,8% da programação aprovada (R\$ 6.339.081 mil) sendo R\$ 2.689.058 mil decorrentes de operações realizadas pelo Banco do Nordeste do Brasil e R\$ 21.930 mil referentes a empréstimos concedidos por outras instituições financeiras. Os recursos aplicados no semiárido corresponderam a 69,0% do montante das transferências efetuadas pelo Ministério da Integração Nacional (R\$ 3.931.336 mil). Em relação às aplicações totais do Fundo, tais financiamentos representaram 35,4%. Em relação ao ano de 2007, em que foram contratadas R\$ 1.406.309 mil, as operações no semiárido, em 2008, apresentaram um incremento de 92,8%.

O Banco do Nordeste do Brasil esclareceu, no Relatório de Atividades e Resultados Obtidos do Exercício 2008, que, no período de 1989 a 2008, as operações direcionadas para a região do semiárido corresponderam a 49,9% do montante global das transferências do Tesouro Nacional para o Fundo, no mesmo espaço de tempo, percentual que se revela pouco inferior aos 50% determinado pelo art. 159, Inciso I, alínea “c” da Constituição federal.

Informa o BNB que o volume dos financiamentos canalizados para as outras áreas não tem afetado o desempenho do Fundo em relação ao semiárido, haja vista que toda a demanda desta área vem sendo plenamente atendida, havendo, inclusive, sobra de recursos do Fundo para novas aplicações (as disponibilidades do FNE, em 31.12.2008, se expressam pela quantia de R\$ 4.587.385 mil).

Entende o BNB que o contingenciamento de recursos para outras regiões fora do semiárido prejudicaria o desenvolvimento da Região como um todo, na medida em que a área do semiárido não apresenta atividades econômicas capazes de absorver todo o volume de recursos que lhe foi reservado pela Constituição Federal.

Defende, ainda, o BNB, que outros aspectos, a exemplo do IDH, PIB per capita, índice de analfabetismo, coeficiente de mortalidade e índices de pobreza necessitam ser considerados na identificação dos Estados que requerem maiores incentivos através de recursos do FNE. Cita, como exemplo, o Estado do Maranhão que, embora não integre a área classificada como semiárida, apresenta características semelhantes “as dos Estados mais pobres da região semiárida atendidos pelo Fundo”. Deve-se ter em conta, contudo, que qualquer mudança que implique em estender os benefícios conferidos aos municípios situados na porção semiárida do Nordeste a outro subespaço regional dependeria de alterações da Constituição Federal, com modificações, em particular, da alínea “c” do inciso 1º do art. 159.

Nada obstante as ponderações apresentadas pelo BNB, tendo em vista tratar-se de norma Constitucional, há que se reiterar àquela instituição a necessidade de continuar implementando

medidas no sentido de destinar ao semiárido, no mínimo, com 50% dos recursos do FNE previstos para cada exercício.

7.6 - Contratações nas mesorregiões do Bico do Papagaio, Chapada das Mangabeiras, Chapada do Araripe, Vale do Jequitinhonha/Mucuri, Xingó e Seridó

As contratações realizadas nas mesorregiões da Chapada das Mangabeiras, Chapada do Araripe, Vales do Jequitinhonha e do Mucuri, Xingó, Seridó e Bico do Papagaio somaram R\$ 2.189.818 mil, resultando na realização de 55.427 contratos de empréstimo. O montante aplicado superou em 217,6% o valor global inserido na programação aprovada (R\$ 689.400 mil).

Vale registrar que, do total emprestado no âmbito das mesorregiões, R\$ 1.517.171 mil destinaram-se ao setor rural, sendo R\$ 107.553 mil (7,1%) canalizados para operações do PRONAF e R\$ 1.409.618 mil (92,9%) aplicados no financiamento de outros programas rurais. Em relação aos empréstimos do PRONAF, foram realizadas 46.454 operações, no valor médio de R\$ 2.315,26. Para os demais produtores rurais, a quantidade de contratos foi de 6.261, registrando um valor médio, por empréstimo, de R\$ 225.142,60.

Com os demais setores, foram realizadas nas mencionadas mesorregiões, 2.712 operações, no total de R\$ 672.647 mil, com um valor médio de R\$ 248.026,20 por operação.

Na forma demonstrada no quadro a seguir as aplicações realizadas superaram as previsões aprovadas na Programação de 2008 em todas as mesorregiões, destacando-se os incrementos verificados na mesorregião do Bico do Papagaio (626,0%), da Chapada do Araripe (316,7%) e do Xingó (243,7%).

Contratações nas Mesorregiões

R\$ mil

Mesorregião	Previsto (a)	Setor Rural				Demais Setores		TOTAL		% (b/a)
		PRONAF		Outros		Nº Op.	Valor	Nº Op.	Valor (b)	
		Nº Op.	Valor	Nº Op.	Valor					
C. Mangabeira	258.400	3.789	8.670	825	588.137	328	41.854	4.942	638.661	147,2
C. Araripe	100.900	10.024	26.312	1.335	203.774	838	190.395	12.197	420.481	316,7
V. Jequit./Mucuri(1)	129.700	7.712	15.421	801	118.370	325	53.496	8.838	187.287	44,4
Xingó	87.600	14.702	37.174	1.906	154.571	520	109.313	17.128	301.058	243,7
Seridó	32.800	7.010	13.922	859	27.454	472	20.151	8.341	61.527	87,6
Bico do Papagaio	80.000	3.217	6.054	535	317.312	229	257.438	3.981	580.804	626,0
TOTAL	689.400	46.454	107.553	6.261	1.409.618	2.712	672.647	55.427	2.189.818	217,6

(1) municípios da área de atuação da SUDENE

(*) Exceto operações firmadas por Outras Instituições Financeiras

7.7 - Contratações por Porte de Beneficiários

As contratações do FNE no exercício de 2008, segundo o porte dos beneficiários, estão apresentadas no quadro a seguir:

Contratações por Porte de Beneficiário

R\$ mil

Porte	Setor Programado (a)	Rural	Agro-industrial	Industrial/Turismo	Comércio Serviços	Infra-estrutura	TOTAL (b)		% (b/a)
							R\$ mil	%	
Mini/Micro/Peq (1)	2.535.600	987.736	8.439	127.138	468.584	0	1.591.897	20,7	62,8
Médio	1.331.190	213.641	57.996	441.527	420.527	0	1.133.691	14,8	85,2
Grande	2.472.210	1.570.829	199.124	1.183.454	690.409	1.299.191	4.943.007	64,5	199,9
TOTAL	6.339.000	2.772.206	265.559	1.752.119	1.579.520	1.299.191	7.668.595	100,0	121,0

(1) - Inclusive os agricultores e familiares

Para os agricultores familiares, os mini e pequenos produtores rurais, as micro e pequenas empresas, suas associações e cooperativas, o volume das operações somou R\$ 1.591.897 mil, representando 20,7% dos recursos aplicados no exercício. Comparativamente ao ano de 2007 (R\$ 1.583.646 mil), as aplicações com os tomadores de menor porte mantiveram-se praticamente estáveis, apresentando pequena ampliação de 0,5%.

O valor direcionado aos médios produtores e médias empresas foi de R\$ 1.133.691 mil em 2008, ou 14,8% do total aplicado pelo Fundo. Em 2007 o valor dos financiamentos concedidos aos médios empreendedores foi de R\$ 587.021 mil, ou seja, as contratações verificadas em 2008 foram 93,1% superiores às do exercício 2007.

Por sua vez, o montante canalizado para os grandes produtores e grandes empresas atingiu R\$ 4.943.007 mil, que corresponde a 64,5% do total aplicado. O incremento no valor das aplicações verificado em relação ao exercício de 2007 (R\$ 2.075.834 mil) foi de 138,1%.

Em confronto com as verbas orçamentárias, os financiamentos concedidos ao segmento de médios produtores rurais e médias empresas corresponderam 85,2% dos recursos programados (R\$ 1.331.190 mil). Para os agricultores familiares, os mini e pequenos produtores rurais e as micro e pequenas empresas, suas associações e cooperativas foram destinados apenas 62,8% dos valores projetados no orçamento do Fundo para 2008.

A categoria de grandes produtores rurais e grandes empresas absorveu praticamente duas vezes de toda a verba inscrita no orçamento projetado (199,9%).

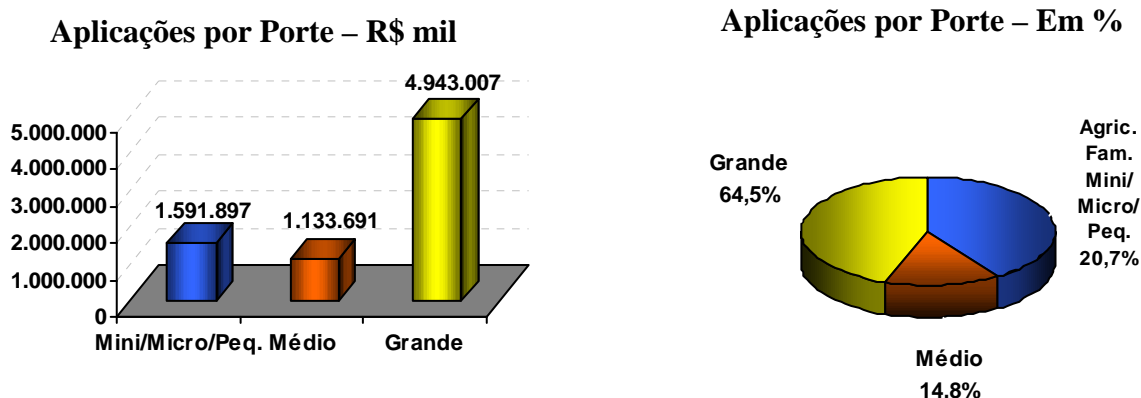

Observa-se que, no exercício de 2008, o incremento verificado nas aplicações decorre do maior volume dos empréstimos concedidos aos médios e grandes empreendedores.

Informa o Banco do Nordeste que, com o objetivo de alavancar as operações com o segmento de micro e pequenas empresas estão sendo implementadas as seguintes estratégias:

- oferta de melhores condições de crédito em termos de encargos e prazos, com a redução da taxa de juros para financiamento de investidores de 7,25% para 6,75% ao ano e a elevação do prazo para o produto FNE-Insumos, de 18 para 24 meses;
- esforços de adequação da estrutura interna do Banco às MPE, melhorando a estrutura de atendimento das agências e da Direção-Geral, com profissionais dedicados ao atendimento específico a esse segmento de público;
- implementação de medidas de simplificação normativa, através do Projeto Estratégico de Revisão e Simplificação do Sistema Normativo, visando à desburocratização e racionalização de processos de crédito;

- implementação de estratégias negociais, conduzidas segundo parâmetros que permitam a realização de negócios de forma estruturada para que os mesmos ocorram de forma simplificada, promovendo maior agilidade na concessão do crédito e minimizando riscos para o BNB;
- iniciativas adotadas com segmentos do mercado que contribuem para elevar o número de empregos, como o comércio varejista e serviços, através da formalização de acordos com entidades representativas, como a Associação Brasileira de Franchising – ABF e as Câmaras de Dirigentes Lojistas – CDLs, e de parcerias com entidades públicas e privadas, como o Ministério do Desenvolvimento, Indústria e Comércio – MDIC, e o Sebrae Nacional e suas unidades estaduais;
- estratégias de negócios com redes de franquias;
- participação no Fórum Permanente das Microempresas e Empresas de Pequeno Porte. Coordenado pelo Ministério do Desenvolvimento, Indústria e Comércio Exterior – MDIC;
- atuação sistemática nos Comitês Temáticos do Fórum, em especial o que versa sobre o tema Investimento e Financiamento, propondo a adoção de uma série de melhorias que visem facilitar o acesso às Micro e Pequenas Empresas ao crédito bancário, o que deve se intensificar em 2009;
- formalização do Acordo de Cooperação com Sindvans e Cooptraps para aquisição de novos veículos (microônibus e vans).

Seria, assim, de se recomendar ao Banco do Nordeste que informe, no relatório referente ao primeiro semestre do exercício de 2009, o resultado das providências adotadas para se incrementar as aplicações com os agricultores familiares, os mini e pequenos produtores rurais e as micro e pequenas empresas.

7.8 - Contratações por finalidade do crédito – Custeio isolado, Comercialização e Capital de Giro

As aplicações realizadas no exercício de 2008 para o financiamento de custeio, comercialização e capital de giro, isoladamente podem ser observadas no quadro abaixo:

Contratações destinadas a Custeio, Comercialização e Capital de Giro

R\$ mil

UF	CUSTEIO AGRÍCOLA		CUSTEIO PECUÁRIO		COMERCIALIZAÇÃO		CAPITAL DE GIRO		CAP. DE GIRO P/ AQUIS. DE MAT. PRIMA/INSUMOS	
	OP	Valor	OP	Valor	OP	Valor	OP	Valor	OP	Valor
AL	1.203	13.059	194	2.814	-	-	15	5.023	255	13.890
BA	1.615	230.635	156	4.498	6	15.619	44	3.189	1.207	40.108
CE	5.875	22.886	1.232	14.513	-	-	35	1.364	1.510	40.931
ES	103	5.924	12	298	-	-	5	119	66	2.001
MA	1.981	52.658	586	6.977	-	-	19	1.612	1.226	43.377
MG	126	11.786	191	1.529	-	-	18	546	367	6.520
PB	606	4.508	1.086	6.742	-	-	20	712	613	31.494
PE	434	28.592	233	4.592	-	-	58	1.844	1.221	54.883
PI	1.071	47.165	273	1.807	-	-	10	174	673	15.021
RN	262	4.923	706	24.122	-	-	16	648	713	23.656
SE	2.304	17.254	59	731	3	211	8	1.760	626	20.444
Total	15.580	439.390	4.728	68.623	9	15.830	248	16.991	8.477	292.325

OP = Quantidade de operações contratadas.

Do total dos créditos concedidos em 2008 (R\$ 7.668.595 mil), R\$ 878.504 mil (11,5%) destinaram-se ao Custeio Agrícola; R\$ 98.497 (1,3%) para Custeio Pecuário; R\$ 159.635 mil (2,1%) para Comercialização; R\$ 124.822 mil (1,6%) foram canalizados para capital de giro; R\$ 555.156 mil

(7,2%) foram destinados para capital de giro/aquisição de matérias-primas e os restantes R\$ 5.851.981 mil (76,3%) financiaram projetos de investimento.

Observa-se, assim, absoluta predominância dos créditos para investimentos fixos, procedimento compatível com os objetivos que determinaram a criação do Fundo.

7.9 - Contratações com clientes que operaram com o FNE pela 1ª vez

No exercício de 2008, o FNE incorporou na sua base de clientes 141.823 novas contratações (43,1% do total do número de contratações no exercício), no montante de R\$ 3.148.318 mil (41,1% do total das aplicações no exercício), com clientes que apresentaram propostas de financiamento pela primeira vez. Tal comportamento evidencia adequada democratização do crédito, com o atendimento a um número maior de clientes.

7.10 - Contratações de valor superior a R\$ 10 milhões

No exercício de 2008, o FNE concedeu empréstimos de valor individual superior a R\$ 10 milhões para o financiamento de 82 projetos, com financiamentos totais de R\$ 3.637.014 mil, montante que representa 47,4% dos créditos concedidos pelo Fundo no período sob análise.

Os empréstimos de maior valor foram realizados ao amparo de praticamente todos os programas: Infraestrutura, Industrial, Agroindustrial, Comércio/Serviços e Rural.

O financiamento de maior valor (R\$ 388.998 mil) foi concedido na Cidade de Santa Cruz (RN), ao amparo do Programa de Infraestrutura (PROINFRA).

As disponibilidades de recursos para novas aplicações (R\$ 4.587.385 mil, em 31.12.2008), permitem o financiamento de novos projetos estruturadores, capazes de contribuir para a melhoria dos setores secundários da economia da Região beneficiária dos recursos do FNE, sobretudo os setores de infraestrutura, da agroindústria, da indústria e do turismo.

Informa Banco do Nordeste que estes financiamentos acarretarão, por meio de efeitos diretos, indiretos e de renda, acréscimos na produção bruta regional de aproximadamente R\$ 9,1 bilhões. O valor agregado pela economia da Região ou valor adicionado ou renda gerada foi estimado em R\$ 5,3 bilhões. Estima-se, também, que os empreendimentos financiados possam gerar: a criação de 505.476 empregos diretos e indiretos; o crescimento da massa salarial em R\$ 1,4 bilhão e a arrecadação de tributos no valor de R\$ 1,3 bilhão. O quadro abaixo apresenta os impactos estimados em decorrência dos financiamentos de valores superiores a R\$ 10 milhões:

Indicador	Resultados por Setor							Total
	Agrícola	Pecuária	Agroindustrial	Industrial	Comércio	Serviços	Infra-estrutura	
Valor Contratado (em R\$ milhões)	573,8	55,5	130,0	1.118,6	310,9	160,8	1.287,5	3.637,0
Valor Bruto da Produção (em R\$ milhões)	1.484,5	143,6	326,2	2.807,7	782,9	405,0	3.187,4	9.137,4
Valor Agregado / Renda (em R\$ milhões)	897,3	86,8	192,2	1.654,5	432,0	223,5	1.780,7	5.266,9
Empregos (em número de pessoas)	156.242	15.108	22.097	119.416	34.699	17.948	139.964	505.476
Salários (em R\$ milhões)	253,3	24,5	51,5	443,3	117,5	60,8	470,3	1.421,1
Tributos (em R\$ milhões)	213,3	20,6	45,2	388,8	111,4	57,6	460,8	1.297,8

7.11 – Atendimento às Diretrizes e Prioridades Estabelecidas pelo Ministério da Integração Nacional (Ofício nº 405/MI, de 09.08.2007)

Na elaboração da proposta para a aplicação dos recursos do FNE no exercício de 2008, o Banco do Nordeste atendeu às diretrizes estabelecidas pelo Ministério da Nacional pelo Ofício nº 405/MI, de 09.08.2007 (Anexo nº 01).

Relativamente às prioridades definidas para a alocação dos recursos do Fundo, também fixadas no mesmo documento, informa o Banco do Nordeste, em seu Relatório de Atividades que, na concessão de financiamentos procurou observar as prioridades gerais, setoriais e espaciais elencadas no Plano de Aplicação de Recursos do FNE para 2008.

Com exceção ao atendimento aos projetos apresentados por agricultores familiares, por mini e pequenos produtores rurais e por micro e pequenas empresas, suas associações e cooperativas, cujos financiamentos não acompanharam o crescimento verificado nas aplicações totais do Fundo e aos projetos localizados no semiárido, entendemos que o Banco do Nordeste, de modo geral, atendeu às prioridades estabelecidas pelo Ministério da Integração Nacional.

7.12 – Demanda de recursos no exercício de 2008

Ao final do exercício de 2008, existiam propostas em carteira no valor global de R\$ 3.254.843 mil. Além disso, informou o Banco que havia no âmbito dos Estados, uma prospecção de negócios da ordem de R\$ 3.027.950 mil, referentes a propostas de financiamento de projetos de valores acima de R\$ 3 milhões cada e Cartas-Consultas aprovadas e ainda não contratadas.

8 – MOVIMENTAÇÃO DE RECURSOS

Os ingressos e os desembolsos de recursos do FNE no exercício de 2008 acham-se demonstrados a seguir:

	R\$ milhões
a) Disponibilidade em 31.12.2007	4.452,6
b) Ingressos	7.735,9
Repasses da STN	3.931,3
Liquidação/Amortização de Operações	3.056,8
Remuneração do disponível	554,0
Cobertura de parcelas de Risco do BNB	126,4
Outros	67,4
c) Desembolsos	7.601,1
Despesa com taxa de administração	703,2
Despesa com Del Credere BNB	409,4
Despesa de Auditoria	0,5
Del Credere de Instituições Operadoras	3,5
Remuneração das Operações do PRONAF	56,3
Desembolsos com Operações de Crédito	6.247,5
Outras despesas	180,7
d) Disponibilidades em 31.12.2008 (a + b - c)	4.587,4

Analisando os ingressos e os desembolsos ocorridos em 2008, julgamos oportuno destacar:

- a) as disponibilidades registradas em 31.12.2007 (R\$ 4.452,6 milhões) superaram em 21,9% aos valores previstos na programação de aplicação de recursos do FNE para o exercício 2008;
- b) o reembolso de operações de crédito (pagamentos efetuados pelos mutuários para liquidação/amortização de empréstimos), no total de R\$ 3.056,8 milhões, apresentou um incremento de 49,1% sobre o valor estimado na programação aprovada para 2008 (R\$ 2.049,8 milhões);
- c) a remuneração das disponibilidades (R\$ 554,0 milhões) superou em 68,7% o planejado na programação de aplicação de recursos do Fundo para 2008 (R\$ 328 milhões);
- d) os desembolsos realizados em decorrência das operações de crédito, no total de R\$ 6.247,5 milhões, representam os valores que efetivamente foram liberados pelo FNE, em 2008, para o atendimento das atividades produtivas financiadas;
- e) as disponibilidades de recursos do Fundo evoluíram de R\$ 4.452,6 milhões em 31.12.2007, para R\$ 4.587,4 milhões em 31.12.2008, apresentando, assim, um incremento de 3,0%.

O Banco operador deverá ser orientado no sentido de, nas propostas de Programação para a aplicação dos recursos do FNE para os próximos exercícios, aprimorar as estimativas de ingressos e saídas de recursos, para que a programação do Fundo possa se aproximar mais dos índices de realização.

9 – MUNICÍPIOS ASSISTIDOS

No exercício de 2008, os recursos do FNE atenderam a 1.950 municípios (Anexo nº 5), ou 98,0% do total que compõe a área de atuação do Fundo, o que representa um desempenho bastante satisfatório do BNB, no sentido de prestar assistência financeira com recursos do FNE a toda a sua área de abrangência.

Conforme detalhado no quadro a seguir, os Estados do Ceará, Espírito Santo, Paraíba, Rio Grande do Norte e Sergipe, tiveram a totalidade dos seus municípios contemplados com recursos do FNE, no ano de 2008. Os trinta e nove municípios que deixaram de ser atendidos pelo FNE, localizam-se nos Estados de Alagoas (1), Bahia (14), Maranhão (6), Minas Gerais (10), Pernambuco (1) e Piauí (7):

FNE – Municípios Assistidos por Estado – Exercício de 2008

Estado	Nº de municípios da área de atuação FNE (a)	Nº de municípios atendidos pelo FNE (b)	% b/a	Nº Municípios não atendidos
Alagoas	102	101	99,0	1
Bahia	417	403	96,6	14
Ceará	184	184	100,0	0
Espírito Santo	28	28	100,0	0
Maranhão	217	211	97,2	6
Minas Gerais	168	158	94,0	10
Paraíba	223	223	100,0	0
Pernambuco	185	184	99,5	1
Piauí	223	216	96,9	7
Rio Grande do Norte	167	167	100,0	0
Sergipe	75	75	100,0	0
Total	1989	1950	98,0	39

O mapa objeto do Anexo nº 6, oferece uma visão geográfica dos municípios assistidos com recursos do FNE, no exercício de 2008.

10 – CARTEIRA DE FINANCIAMENTO – SALDO DAS APLICAÇÕES

10.1 – Saldos totais dos financiamentos

De acordo com dados apresentados no Balanço do Fundo (Anexo nº 7), em 31.12.2008 o saldo das aplicações do FNE era de R\$ 22.195.756 mil, valor que não engloba as operações realizadas por outras instituições financeiras com recursos do Fundo, repassados pelo Banco do Nordeste.

Com o objetivo de aprimorar os mecanismos de gestão dos ativos operacionais do Fundo, seria de se recomendar ao BNB que passe a incorporar nos próximos relatórios dados e informações referentes às operações realizadas por outras instituições financeiras, com recursos do FNE, nos mesmos níveis e com os mesmos detalhamentos das que são fornecidas regularmente em relação às operações realizadas pelo BNB, como recomendado pelas Portaria nº 616, de 26.05.2003.

10.2 – Saldos por Setor e Unidade Federativa

Conforme evidenciado nas Informações Gerenciais do FNE, posição de 31.12.2008, encaminhadas pelo Banco do Nordeste (Anexo nº 8), os saldos dos empréstimos destinados ao setor rural no valor de R\$ 12.565.912 mil, representavam, em 31.12.2008, 56,6% dos empréstimos totais existentes ao amparo do FNE.

Complementam a carteira de operações, os empréstimos industriais (15,7%), com R\$ 3.491.324 mil; os direcionados ao setor de comércio e serviços, no valor de R\$ 2.319.292 mil (10,5%); os concedidos ao setor de infraestrutura, com R\$ 2.286.501 mil (10,3%); os agroindustriais, com R\$ 874.085 mil (3,9%); os destinados ao setor de turismo, no montante de R\$ 425.433 mil (1,9%); e os destinados ao financiamento à exportação de R\$ 233.209 mil (1,1%).

Saldos das Aplicações por Setor e Unidade Federativa Posição: 31.12.2008

Setor Estados	Rural (1)	Agro- industrial	Industria	Turismo	Comércio/ Serviços	Infra- estrutura	Financiamento a Exportação	TOTAL	%
Alagoas	656.687	79.680	307.127	20.292	84.894	0	13.785	1.162.465	5,2
Bahia	3.096.187	53.227	921.420	132.060	450.440	789.488	27.054	5.469.876	24,6
Ceará	1.540.253	164.158	749.887	83.594	521.699	435.554	42.173	3.537.318	15,9
E. Santo	126.886	67.566	16.487	2.350	40.294	0	7.390	260.973	1,2
Maranhão	1.666.103	184.433	273.233	43.840	249.371	148.962	36.546	2.602.488	11,7
M. Gerais	1.014.926	9.317	37.082	2.533	75.635	13.324	1.206	1.154.023	5,2
Paraíba	595.838	26.085	245.510	12.131	150.286	75.366	12.946	1.118.162	5,0
Pernambuco	1.624.523	62.795	704.975	30.706	283.023	452.730	63.224	3.221.976	14,6
Piauí	1.052.151	16.564	34.278	9.243	114.391	118.648	1.061	1.346.336	6,1
R. G. Norte	607.675	24.618	78.850	36.259	171.223	228.808	4.943	1.152.376	5,2
Sergipe	584.683	185.642	122.475	52.425	178.036	23.621	22.881	1.169.763	5,3
TOTAL	12.565.912	874.085	3.491.324	425.433	2.319.292	2.286.501	233.209	22.195.756	100,0
%	56,6	3,9	15,7	1,9	10,5	10,3	1,1	100,0	

1) Rural - Inclusive Programa da Terra (PROCERA), no valor de R\$ 293.389 mil.

Relativamente às Unidades Federativas, o Estado da Bahia deteve 24,6% da carteira de empréstimos, seguido do Ceará, com 15,9%, e o de Pernambuco, com 14,6%, e do Maranhão, com 11,7%. Em 31.12.2008, esses Estados concentravam 66,8% dos financiamentos promovidos com recursos do FNE.

O Estado com menor volume de financiamentos é o Espírito Santo, com apenas 1,2% do total até 31.12.2008. Cabe ressaltar, contudo, que apenas 28 municípios do Estado do Espírito Santo integram a área de atuação do FNE, sendo todos eles atendidos com créditos viabilizados pelo Fundo.

Saldo das Aplicações por Estado – Em %

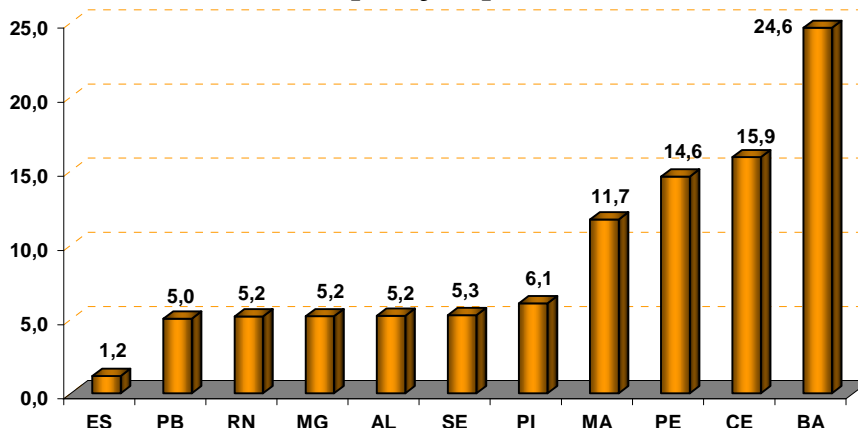

Saldo das Aplicações por Setor – Em percentual

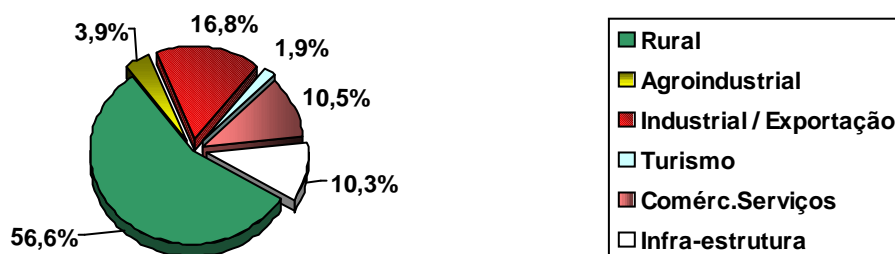

10.3 – Saldos por Porte de Tomador e Setor

Em 31.12.2008, os saldos dos empréstimos concedidos aos agricultores familiares, aos mini e pequenos produtores rurais e às micro e pequenas empresas, suas associações e cooperativas (R\$ 9.812.213 mil), representaram 44,2% da carteira de empréstimo do FNE. A participação dos empreendedores de médio porte era de R\$ 2.922.994 mil, com 13,2% do saldo total de empréstimos do Fundo.

As operações contratadas com os produtores/empresas de grande porte atingiu o percentual de 42,6% da carteira de financiamento do FNE, ou seja, R\$ 9.460.549 mil:

Saldo de Aplicações por Porte de Tomadores e Setor – Em R\$ mil
Posição em 31.12.2008

Porte \ Setor	Rural	Agro-indústria	Indústria	Turismo	Comércio e Serviços	Infra-estrutura	Financiamento a Exportação	Total (1)	%
Assoc/Cooperativas	404.169	33.840	12.042	0	4.489	0	517	455.057	2,1
Mini/Micro	7.117.792	2.795	35.485	13.245	234.268	0	0	7.403.585	33,3
Pequeno	1.221.034	49.020	157.912	84.160	440.433	0	1.012	1.953.571	8,8
Subtotal	8.742.995	85.655	205.439	97.405	679.190	0	1.529	9.812.213	44,2
Médio	910.343	238.543	667.366	302.079	724.735	71.151	8.776	2.922.994	13,2
Grande	2.912.574	549.887	2.618.519	25.949	915.367	2.215.350	222.904	9.460.549	42,6
TOTAL	12.565.912	874.085	3.491.324	425.433	2.319.292	2.286.501	233.209	22.195.756	100,0
%	56,6	3,9	15,7	1,9	10,4	10,3	1,1	100,0	

(1) Inclusive e operações do PROCERA, no valor total de R\$ 293.389 mil.

Saldo das Aplicações por Porte – Em percentual

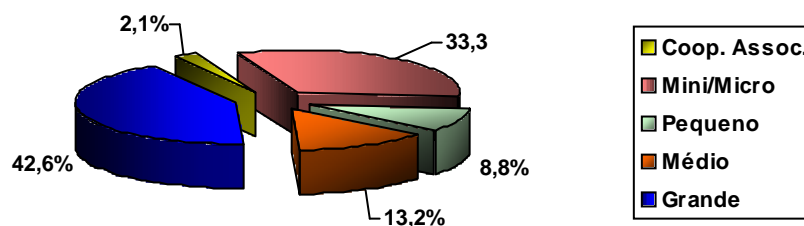

10.4 – Saldo das Aplicações no Semiárido

Em de 31.12.2008, os saldos das operações realizadas no Semiárido corresponderam a R\$ 9.331.797 mil, ou seja, 42,0% do saldo total de R\$ 22.195.756 mil.

O art. 159, inciso I, alínea “c”, da Constituição Federal, destina aos empreendimentos localizados no semiárido a participação mínima de 50% dos recursos que forem destinados ao FNE. Tendo presente o dispositivo constitucional acima mencionado, cumpre ao Agente Financeiro do FNE, atribuir prioridade a medidas capazes de reverter a situação verificada em 31.12.2008, elevando a destinação de recursos para o Semiárido, como estabelecido pela legislação em vigor.

11 – RETORNO DAS APLICAÇÕES

No exercício de 2008, os recursos originários de pagamentos e/ou amortizações de operações de crédito atingiram R\$ 3.056.841 mil, importância 49,1% superior ao total previsto na programação aprovada para o ano (R\$ 2.049.886 mil).

12 – INADIMPLÊNCIA

12.1 – Inadimplência Geral

Em 31.12.2008, de acordo com informações consignadas no relatório apresentado pelo Banco do Nordeste do Brasil, da carteira de financiamentos do FNE (R\$ 22.195.756 mil), R\$ 1.037.525 mil referem-se a parcelas vencidas, resultando em uma inadimplência geral da ordem de 4,7%.

Em confronto com o índice geral de inadimplência do Fundo apurado em 31.12.2007 (5,3%), em 31.12.2008 as operações em atraso apresentaram uma queda de 11,3%.

12.2 – Inadimplência por Porte de Beneficiário

Embora o índice geral de inadimplência do FNE, em 31.12.2008, tenha se situado em 4,7%, as cooperativas e as associações apresentaram um grau de inadimplência bastante elevado (13,9%). A inadimplência também se achava elevada nas operações com os mini/micro produtores (7,3%) e com os produtores de pequeno porte (6,3%). Os menores índices de inadimplência foram registrados nos segmentos de beneficiários de médio porte (3,6%) e de grande porte (2,2%).

Há necessidade, portanto, de o banco operador promover iniciativas e ações voltadas para a regularização dos empréstimos com parcelas em atraso, especialmente nas operações realizadas com os beneficiários de menor porte.

Inadimplência por Porte do Beneficiário

R\$ mil

Porte	Saldo Aplicações (1)	Aplicações (%)	Saldo em Atraso	Inadimplência do Segmento - % (2)
Coop./Assoc.	455.057	2,1	63.317	13,9
Mini/Micro	7.403.585	33,3	540.826	7,3
Pequeno	1.953.571	8,8	123.738	6,3
Médio	2.922.993	13,2	104.733	3,6
Grande	9.460.550	42,6	204.912	2,2
Total	22.195.756	100,0	1.037.526	4,7

(1) Inclusive operações do PROCERA com saldo total de R\$ 293.389 mil.

(2) Percentual em relação ao total das respectivas aplicações.

12.3 – Inadimplência por Setor

Em relação ao ramo de atividade, a inadimplência concentrou-se nas operações da área rural, cujo índice correspondeu a 7,1%, bem superior aos índices apurados para os demais setores, ou seja: Agroindustrial com 3,1%, industrial/Turismo com 2,3% e o setor comercial/serviços, com um índice de inadimplência 1,4%. Os empréstimos concedidos ao setor de infraestrutura, com um saldo de R\$ 1.715.581 mil, não apresentaram nenhuma parcela em atraso e os empréstimos concedidos ao financiamento à exportação registraram saldo de R\$ 115 mil em atraso.

Inadimplência por Setor

R\$ mil

Setor	Saldo das Aplicações (1)	Saldo em Atraso	Inadimplência (%)
Rural	12.565.912	888.408	7,1
Agroindustrial	874.085	27.141	3,1
Industrial/Turismo	3.916.757	89.209	2,3
Infra-Estrutura	2.286.501	0	0,0
Comercial/Serviços	2.319.292	32.653	1,4
Financiamento à Exportação	233.209	115	0,0
Total	22.195.756	1.037.526	4,7

12.4 – Inadimplência segundo o Risco Operacional

De acordo com as informações constantes da Nota Explicativa 8-“a” do Balanço do Fundo de 31.12.2008, o risco operacional das operações contratadas com base nas normas do FNE está assim distribuído:

Operações contratadas até 30.11.1998:

- nas operações enquadradas no Programa da Terra, o risco pertence integralmente ao PROCERA;
- nas demais operações o risco é 100% de responsabilidade do FNE;
- nas operações de repasses a outras instituições autorizadas a funcionar pelo Banco Central do Brasil, contratadas até 30.11.1998, o risco de crédito é de 100% para as instituições operadoras

Operações contratadas a partir de 01.12.1998:

- nos financiamentos enquadrados no Programa da Terra, o risco é 100% assumido pelo PROCERA;
- nas operações no âmbito do PRONAF, Grupos A, B, A/C, Floresta e Semiárido, o risco operacional pertence 100% ao FNE;
- nas operações de repasse a outras instituições autorizadas a funcionar pelo Banco Central do Brasil, contratadas a partir da vigência da Portaria nº 6.16, de 26.05.2003, o BNB detém 100% do risco de crédito destas operações;
- nas demais operações o risco é de 50% do Fundo e 50% de responsabilidade do BNB.

Nas operações de risco compartilhado, contratadas a partir de 01.12.1998 o agente financeiro do Fundo faz jus ao Del Credere de 3% a.a.

No exercício 2008, o Banco do Nordeste, registrou saldo de R\$ 20.945 mil aplicados com recursos do FNE em seu nome e com seu risco exclusivo e Del Credere de 6,0% ao ano, como admitido pelo art. 9-a da Lei 7.827, de 27.09.1989, com a redação dada pela Medida Provisória nº 2.196-3, de 24.08.2001.

Informa o BNB que a inadimplência dos financiamentos contratados até 30.11.1998 (Risco Integral do FNE) era de 9,3%, enquanto para os empréstimos formalizados a partir de 01.12.1998 (Risco compartilhado: 50% do FNE e 50% do banco operador), a inadimplência era de 2,6%. Na posição de 31.12.2008, o Risco das operações do PROCERA situou-se em 26,3%. O quadro a seguir demonstra o nível de inadimplência das operações do Fundo, de acordo com o risco da operação:

FNE – Inadimplência nas Operações de acordo com o risco

Faixas de Atraso	Risco Integral	Risco Compartilhado	Risco PROCERA	Risco BNB	TOTAL
Sem Atraso (A)	5.232.522	15.689.579	216.181	19.949	21.158.231
Com Atraso (B)	538.745	420.576	77.208	996	1.037.525
até 180 dias	247.261	239.161	-	131	486.553
de 180 a 360 dias	241.658	151.719	-	27	393.404
acima de 360 dias	49.826	29.696	77.208	838	157.568
Total C=A+B	5.771.267	16.110.155	293.389	20.945	22.195.756
Inadimplência (B/C)	9,3	2,6	26,3	4,8	4,7

Observa-se, assim, que do total que se acha vencido (R\$ 1.037.525 mil), R\$ 538.745 mil são de responsabilidade do FNE, valor que corresponde a 2,4% do estoque de empréstimos do Fundo, na posição de 31.12.2008.

Não constou do Relatório de Atividades e Resultados Obtidos elaborado pelo Banco do Nordeste informações acerca do índice de inadimplência dos empréstimos concedidos por outras Instituições Financeiras.

Caberia ao Banco do Nordeste desenvolver gestões para a regularização das operações de risco integral do FNE e das operações de risco do PROCERA, cujos índices de inadimplência, de 9,3% e 26,3%, respectivamente, se acham excessivamente altos.

13 – POLÍTICA NACIONAL DE DESENVOLVIMENTO REGIONAL – PNDR

13.1 – A Política Nacional de Desenvolvimento Regional

A Política Nacional de Desenvolvimento Regional (PNDR) (Decreto nº 6.047, de 22.02.2007 – Anexo 9) é parte indissociável da estratégia de desenvolvimento do País e expressão da prioridade que é dada ao tema na agenda nacional de desenvolvimento. A Constituição de 1988 já determinava a redução das desigualdades regionais como um dos eixos da estratégia de desenvolvimento nacional.

Os objetivos da PNDR são: reduzir as profundas desigualdades regionais e ativar os potenciais de desenvolvimento das regiões do País. A matéria-prima da política é o imenso potencial de desenvolvimento contido na diversidade econômica, social, cultural e ambiental que caracteriza o Brasil.

As severas desigualdades sociais e econômicas que caracterizam a sociedade brasileira se expressam na base territorial, resultando em distorções que se agravam com o início do processo de industrialização do País, deflagrada em meados do século XX.

A desigualdade regional é resultado da dinâmica assimétrica do crescimento capitalista, que se concentra em alguns dos espaços, enquanto condena outros espaços à estagnação e ao desperdício de fatores produtivos. A PNDR atua no sentido de contrabalançar a lógica centrípeta das forças de mercado, por meio da promoção e valorização da diversidade regional, conciliando competitividade e expressão produtiva de valores socioculturais diversos.

Os dados básicos, a partir dos quais se construiu as variáveis, foram extraídos dos censos demográficos do IBGE (1991 e 2000) e das estimativas de PIB municipais, realizadas pelo IPEA. As variáveis procuram exprimir padrões e dinâmicas recentes da distribuição da população no território; características da população no que tange a rendimento médio, local de residência (rural ou urbana) e nível de educação; e dinamismo econômico, captado por meio da variação do PIB per capita.

As regiões prioritárias para a PNDR foram definidas pelo cruzamento de duas variáveis: rendimento domiciliar médio e crescimento do PIB per capita. A primeira, uma variável estática, retrata a riqueza relativa da população. A segunda, uma variável dinâmica, retrata o potencial relativo de crescimento observado na década de 90. O cruzamento das duas variáveis resultou em um cartograma de quatro situações “idealtípicas”, descritas da seguinte maneira:

- microrregiões (MRGs) de alta renda: compreendendo MRGs com alto rendimento domiciliar por habitante, independentes do dinamismo observado, que se encontram predominantemente nas regiões sul e sudeste e também no Centro Oeste. As regiões Norte e Nordeste, ao contrário apresentam manchas insignificantes nessa tipologia, quase todas relacionadas as MRGs das capitais, o que denota um primeiro contraste importante. São responsáveis por cerca de 76% do PIB nacional, embora tenham apenas 53,7% da população.
- microrregiões (MRGs) dinâmicas: MRGs com rendimentos médios e baixos, mas com dinâmica econômica significativa. Elas possuem presença rarefeita nas regiões sul e sudeste e são mais frequentes no Centro Oeste e Nordeste, onde cobrem vastas extensões territoriais. O grau de urbanização é baixo (57,9%) e, embora abriguem cerca de 9% da população nacional, são responsáveis por apenas cerca de 4% do PIB;
- microrregiões (MRGs) estagnadas: MRGs com rendimento domiciliar médio, mas com baixo crescimento econômico. Em geral refletem dinamismo com períodos passados e possui, em muitos casos, estrutura socioeconômica e capital social considerável. Nessas regiões, que apresentam um grau de urbanização relativamente elevado (75,3%), e são responsáveis por

cerca de 18% do PIB nacional, residem cerca de 29% dos brasileiros. A sua espacialização mostra uma dispersão por todo território nacional, embora predominem nas regiões Sul e Sudeste, com importante presença no Centro-Oeste;

- microrregiões (MRGs) de baixa renda: MRGs com baixo rendimento domiciliar e baixo dinamismo. Concentradas no Norte e Nordeste combinam situações de pobreza e debilidade da base econômica regional. O grau de urbanização é o mais baixo (50,4%), assim como o nível educacional (cerca de 60% da população têm menos que 4 anos de estudo). Participa com 1,7% do PIB, embora abrigue 8,4% da população. O rendimento domiciliar médio é de apenas 27% da média nacional.

O Ministério da Integração Nacional vem orientando suas ações em função do mapa das desigualdades, produto do diagnóstico da PNDR. A tradução da política em ações do Governo Federal, de Estados e Municípios, e da sociedade civil, nas mais diversas escalas, está cristalizada nos programas do PPA, no direcionamento estratégico dos instrumentos de financiamento do desenvolvimento regional e em iniciativas não orçamentárias do governo.

Dentre as ações para a implementação da PNDR, destacam-se, na escala sub-regional, as áreas especiais de planejamento, como a faixa de fronteira e o semiárido, que constituem objeto de programas específicos no PPA. Ambos programas são implementados por meio de uma série de ações de promoção do desenvolvimento regional endógeno. Ainda, destaca-se o Programa de Sustentabilidade de Espaços Sub-Regionais (PROMESO), que articula ações de capacitação, mobilização de atores sociais, infraestrutura, crédito e assistência técnica para o desenvolvimento do potencial endógeno das seguintes mesorregiões diferenciadas: Alto Solimões, Vale do Rio Acre, Bico do Papagaio, Chapada das Mangabeiras, Xingó, Chapada do Araripe, Seridó, Águas Emendadas, Vale do Jequitinhonha e do Mucuri, Bacia do Rio Itabapoana, Vale do Ribeira, Grande Fronteira do Mercosul e Metade Sul do Rio Grande do Sul.

O mapa da tipologia da Política Nacional de Desenvolvimento Regional – PNDR, retratando todo o território nacional, é objeto do anexo nº 10.

A ação da PNDR procura reduzir as desigualdades regionais, focando-se no combate à estagnação econômica observada em algumas sub-regiões brasileiras, que devem ser priorizadas no processo de transferência de recursos promovida pelo Governo Federal. O financiamento da política deve ser direcionado de forma a fornecer suporte financeiro adequado às diversas escalas de intervenção. Em síntese, o financiamento do desenvolvimento nas múltiplas escalas conta com instrumentos diversos, a exemplo do Orçamento-Geral da União e dos entes federativos, bem como dos Fundos de Desenvolvimento Regional, dos Incentivos Fiscais, e dos Fundos Constitucionais de Financiamento (FCO, FNO e o FNE), que são os principais instrumentos de fomento às atividades produtivas desenvolvidas nas regiões em que atuam.

Os quadros a seguir evidenciam a distribuição das aplicações e da inadimplência das operações realizadas com recursos do FNE, de acordo com a tipologia da PNDR.

13.2 – Contratações do FNE de acordo com a tipologia definida na Política Nacional de Desenvolvimento Regional – PNDR

Os créditos concedidos com recursos do FNE no exercício de 2008, de conformidade com a tipologia definida pela Política Nacional de Desenvolvimento Regional – PNDR, foram distribuídos na forma do quadro a seguir:

FNE - Aplicações por Tipo de Município – Tipologia da PNDR

Tipologia	Quantidade de Operações	%	Valor Contratado R\$ mil	%
Baixa Renda	107.753	32,7	1.062.267	13,8
Estagnados	105.610	32,1	2.620.317	34,2
Dinâmicos	109.082	33,1	2.100.487	27,4
Alta Renda	6.827	2,1	1.885.524	24,6
Total	329.272	100,0	7.668.595	100,0

Sob o enfoque da Política Nacional de Desenvolvimento Regional – PNDR, do total de recursos aplicados pelo Fundo, 13,8% (R\$ 1.062.267 mil) destinaram-se a municípios classificados como de Baixa Renda. Nos municípios classificados como Estagnados, foram contratados R\$ 2.620.317 mil (34,2%) e nos Dinâmicos R\$ 2.100.487 mil (27,4%). Para os municípios considerados de Alta Renda foram concedidos empréstimos no valor de R\$ 1.885.524 mil, ou 24,6% do total aplicado pelo Fundo.

O anexo nº 11 detalha as contratações e o número de operações contratadas por programas de financiamentos, segundo a tipologia da Política Nacional de Desenvolvimento Regional – PNDR.

Dos recursos totais aplicados no setor rural (R\$ 2.772.206 mil), 51,24% (R\$ 1.420.421 mil) foram destinados aos municípios de tipologia dinâmica, absorvidos em 33,75% (104.600) do total das operações contratadas (309.968). Por outro lado, aos municípios classificados como sendo de “Alta Renda”, foram destinados apenas 2,00% (R\$ 55.376 mil) dos recursos aplicados no setor rural foram empregados nestes municípios.

Relativamente aos demais setores, constata-se que 37,38% (R\$ 1.830.026 mil) dos recursos foram aplicados em municípios de “Alta Renda” e 37,23% (R\$ 1.823.161 mil) nos municípios “Estagnados”. Juntos, esses municípios absorveram, no exercício 2008, 74,61% dos recursos do FNE aplicados nos demais setores.

Nos programas destinados ao financiamento das atividades não rurais, as aplicações nos municípios de “Alta Renda” acham-se concentrados nas atividades comercial e de serviços e industrial.

Nota-se também que todos municípios classificados como “Alta Renda” foram atendidos com recursos do FNE. Os 39 municípios não assistidos acham-se distribuídos entre a “Baixa Renda” (8), “Estagnada” (13) e “Dinâmica” (18).

Seria de se recomendar ao Banco do Nordeste que efetue esforços nos Estados beneficiários do FNE no intuito de ampliar as contratações nos municípios classificados como de “Baixa Renda” e “Estagnada” melhorando, assim, a distribuição dos recursos do Fundo segundo a tipologia da PNDR.

Como já constatado neste relatório, as aplicações com mini/micro e pequenos empreendedores ficaram abaixo do estimado, tendo-se a registrar que o aumento das contratações com recursos do FNE deve-se à ampliação dos contratos firmados com as grandes empresas.

Do quadro que retrata as contratações do FNE por porte, segunda a tipologia da PNDR, salienta que as contratações com os mini/micro e pequenos empreendedores, em todos os Estados beneficiários do FNE, estão distribuídos, em sua grande parcela, nos municípios de “Baixa Renda” e nos municípios “Estagnados”. É pequena a parcela destinada às empresas e aos produtores de grande porte quando estas se encontram nos municípios de “Baixa Renda” e nos municípios “Estagnados”. Isto reforça a

Fundo Constitucional de Financiamento do Nordeste - FNE
Relatório de Gestão – Exercício de 2008

recomendação acima, onde o BNB deve realizar esforços para ampliar as contratações nos municípios de “Baixa Renda” e nos municípios “Estagnados”, pois além de melhorar a distribuição dos recursos segundo a tipologia da PNDR poderá ampliar as contratações com mini e pequeno produtores e micro e pequenos empresários, grande absorvedores de mão-de-obra.

A tabela abaixo é um complemento do Capítulo 9 deste relatório: apresenta a taxa de inadimplência por Unidade de Federação e segundo a tipologia da PNDR.

FNE – PNDR x Saldo e Inadimplência

UF	TIPOLOGIA PNDR	Saldo das Aplicações						Inadimplência
		Normal	%	Em atraso	%	Total	%	
AL	Alta Renda	334.419	30,89	4.520	5,72	338.939	29,18	1,33
	Baixa Renda	426.783	39,43	31.505	39,90	458.288	39,46	6,87
	Dinâmica	321.272	29,68	42.937	54,38	364.209	31,36	11,79
	Estagnada	0	0,00	0	0,00	0	0,00	0,00
AL Total		1.082.474	100,00	78.962	100,00	1.161.436	100,00	6,80
BA	Alta Renda	1.550.326	25,96	9.845	3,38	1.560.171	24,91	0,63
	Baixa Renda	487.081	8,16	37.765	12,97	524.846	8,38	7,20
	Dinâmica	1.426.256	23,88	125.510	43,10	1.551.766	24,78	8,09
	Estagnada	2.508.509	42,00	118.056	40,54	2.626.565	41,94	4,49
BA Total		5.972.172	100,00	291.176	100,00	6.263.348	100,00	4,65
CE	Alta Renda	1.001.718	32,88	24.381	20,84	1.026.099	32,43	2,38
	Baixa Renda	853.751	28,02	39.520	33,78	893.271	28,24	4,42
	Dinâmica	476.254	15,63	29.012	24,80	505.266	15,97	5,74
	Estagnada	714.897	23,47	24.063	20,57	738.960	23,36	3,26
CE Total		3.046.620	100,00	116.976	100,00	3.163.596	100,00	3,70
ES	Alta Renda	0	0,00	0	0,00	0	0,00	0,00
	Baixa Renda	0	0,00	0	0,00	0	0,00	0,00
	Dinâmica	0	0,00	0	0,00	0	0,00	0,00
	Estagnada	301.579	100,00	2.933	100,00	304.512	100,00	0,96
ES Total		301.579	100,00	2.933	100,00	304.512	100,00	0,96
MA	Alta Renda	0	0,00	0	0,00	0	0,00	0,00
	Baixa Renda	1.098.231	43,40	66.520	78,66	1.164.751	44,54	5,71
	Dinâmica	405.719	16,03	6.800	8,04	412.519	15,78	1,65
	Estagnada	1.026.494	40,57	11.244	13,30	1.037.738	39,68	1,08
MA Total		2.530.444	100,00	84.564	100,00	2.615.008	100,00	3,23
MG	Alta Renda	0	0,00	0	0,00	0	0,00	0,00
	Baixa Renda	4.348	0,41	389	0,62	4.737	0,42	8,21
	Dinâmica	569.580	53,53	40.512	64,07	610.092	54,12	6,64
	Estagnada	490.153	46,06	22.329	35,31	512.482	45,46	4,36
MG Total		1.064.081	100,00	63.230	100,00	1.127.311	100,00	5,61
PB	Alta Renda	251.956	22,88	8.007	11,48	259.963	22,20	3,08
	Baixa Renda	285.869	25,96	28.515	40,89	314.384	26,85	9,07
	Dinâmica	252.228	22,91	20.875	29,93	273.103	23,33	7,64
	Estagnada	311.038	28,25	12.346	17,70	323.384	27,62	3,82
PB Total		1.101.091	100,00	69.743	100,00	1.170.834	100,00	5,96
PE	Alta Renda	459.524	19,55	12.535	9,14	472.059	18,97	2,66
	Baixa Renda	225.529	9,59	24.825	18,10	250.354	10,06	9,92
	Dinâmica	336.403	14,31	26.484	19,31	362.887	14,58	7,30
	Estagnada	1.329.588	56,55	73.285	53,44	1.402.873	56,38	5,22
PE Total		2.351.044	100,00	137.129	100,00	2.488.173	100,00	5,51
PI	Alta Renda	0	0,00	0	0,00	0	0,00	0,00
	Baixa Renda	98.390	6,83	9.884	10,48	108.274	7,06	9,13
	Dinâmica	947.407	65,79	61.047	64,75	1.008.454	65,73	6,05
	Estagnada	394.221	27,38	23.346	24,76	417.567	27,22	5,59
PI Total		1.440.018	100,00	94.277	100,00	1.534.295	100,00	6,14
RN	Alta Renda	233.397	19,37	1.498	3,03	234.895	18,73	0,64
	Baixa Renda	65.700	5,45	4.716	9,55	70.416	5,61	6,70
	Dinâmica	671.465	55,72	28.897	58,53	700.362	55,83	4,13
	Estagnada	234.417	19,45	14.259	28,88	248.676	19,83	5,73
RN Total		1.204.979	100,00	49.370	100,00	1.254.349	100,00	3,94
SE	Alta Renda	285.284	26,82	4.873	9,91	290.157	26,07	1,68
	Baixa Renda	94.178	8,85	5.120	10,41	99.298	8,92	5,16
	Dinâmica	554.963	52,17	31.796	64,67	586.759	52,72	5,42
	Estagnada	129.304	12,16	7.376	15,00	136.680	12,28	5,40
SE Total		1.063.729	100,00	49.165	100,00	1.112.894	100,00	4,42
Total	Alta Renda	4.116.624	19,46	65.659	6,33	4.182.283	18,84	1,57
	Baixa Renda	3.639.860	17,20	248.759	23,98	3.888.619	17,52	6,40
	Dinâmica	5.961.547	28,18	413.870	39,89	6.375.417	28,72	6,49
	Estagnada	7.440.200	35,16	309.237	29,81	7.749.437	34,91	3,99
Total		21.158.231	100,00	1.037.525	100,00	22.195.756	100,00	4,67

Nota-se, do quadro acima, que a taxa de inadimplência nos municípios de “Alta Renda”, seja nos Estados ou no geral (total FNE) são bem inferiores em relação as demais classificação de municípios. Por outro lado, nos municípios de “Baixa Renda”, a taxa de inadimplência, com exceção do Estado do

Alagoas, são as mais elevadas. Exemplificando, a taxa de inadimplência do FNE total é de 4,67. Nos municípios de “Alta Renda” é de 1,57 e nos municípios de “Baixa Renda” é de 6,40.

A despeito das recomendações e observações efetuadas, a distribuição dos recursos do FNE segundo o critério da tipologia da PNDR foi realizada de forma satisfatória, atendendo à demanda apresentada pelos Municípios beneficiários dos recursos do Fundo.

14 – RENEGOCIAÇÕES DE OPERAÇÕES E RECUPERAÇÃO DE DÍVIDAS

Durante o exercício sob exame, o BNB renegociou e/ou recuperou dívidas contratadas com recursos do FNE, no montante total de R\$ 219.490 mil, excluídas as renegociações decorrentes de determinações legais. No bojo das negociações, os mutuários efetuaram, à vista, o pagamento no valor de R\$ 101.450 mil, renegociando o total de R\$ 118.040 mil.

Do total renegociado, R\$ 131.275 mil se referem a operações de risco exclusivo do FNE e R\$ 86.783 mil a operações de risco compartilhado.

15 – VALOR DAS COBRANÇAS JUDICIAIS (EXECUÇÕES) AJUIZADAS NO EXERCÍCIO DE 2008, COM DESDOBRAMENTO POR MÊS E POR RISCO

Informa o Banco do Nordeste que, no exercício de 2008, efetuou cobranças judiciais no montante de R\$ 819.495 mil, como se pode observar no quadro a seguir, por período mensal:

FNE - Cobranças Judiciais Ajuizadas por Risco Exercício de 2008

Mês	Risco Exclusivo FNE	Risco Compartilhado	Risco Procera	Risco do Banco	Total
Janeiro	28.287	24.635	2330	0	55.252
Fevereiro	66504	36.483	39	0	103.026
Março	22.485	47.062	0	0	69.547
Abril	32.209	66.732	0	0	98.941
Mai	44.871	58.112	0	0	102.983
Junho	9.026	10.931	0	0	19.957
Julho	9.209	85.082	0	0	94.291
Agosto	1.957	37.920	0	0	39.877
Setembro	102.504	11.633	0	0	114.137
Outubro	114	14.598	31	0	14.743
Novembro	2.043	11.286	0	0	13.329
Dezembro	5.229	86.834	0	1.349	93.412
Total	324.438	491.308	2400	1.349	819.495

As operações ajuizadas em 2008 representavam, ao final do ano, 3,7% do saldo da carteira de empréstimos do FNE (R\$ 22.195.756 mil).

16 – RESSARCIMENTOS EFETUADOS PELO BANCO OPERADOR NO EXERCÍCIO DE 2008, REFERENTES ÀS PERDAS DAS OPERAÇÕES DO FNE COM RISCO COMPARTILHADO

O Banco do Nordeste informa que, no exercício de 2008, efetuou ressarcimentos ao FNE no valor total de R\$ 126.440 mil, decorrentes de perdas de parcelas do risco do BNB em operações do Fundo, realizadas com risco compartilhado.

17 – RESULTADO DOS ACOMPANHAMENTOS E FISCALIZAÇÕES DOS EMPREENDIMENTOS FINANCIADOS

Em seu Relatório de Atividades e Resultados, esclareceu o Banco do Nordeste que as fiscalizações das operações realizadas atenderam às regulamentações dos órgãos fiscalizadores. As fiscalizações são realizadas periodicamente de acordo com os seguintes critérios:

Operações em fase desembolso

- vistoria de 10% dos clientes com saldo devedor mais saldo por desembolsar de valor até R\$ 50.000,00, incluídos 10% de todas as operações no âmbito do PRONAF Grupo A e 10% de todas as operações no âmbito do PRONAF Grupo B;
- vistoria de 100% das operações de clientes com saldo devedor mais saldo por desembolsar superior a R\$ 50.000,00.

Operações em fase pós-implantação

- (01) uma vistoria a cada ano civil, em pelo menos 10% dos empreendimentos, para clientes com saldo devedor mais saldo por desembolsar de até R\$ 50.000,00;
- (01) uma vistoria a cada ano civil aos clientes com saldo devedor mais saldo por desembolsar de valor maior que R\$ 50.000,00 e menor ou igual a R\$ 1.000.000,00;
- (02) duas vistorias por ano civil aos clientes com saldo devedor mais saldo por desembolsar de valor superior a R\$ 1.000.000,00.

Durante o exercício de 2008, o BNB efetuou vistorias em 99.057 operações contratadas com recursos do Fundo. De conformidade com os critérios estabelecidos no Sistema de Avaliação Técnica de Empreendimentos utilizados pelo Banco do Nordeste para acompanhamento e vistoria dos projetos financiados, as operações vistoriadas receberam os seguintes conceitos: Ótimo (34%), Bom (8%), Regular (5%), Satisfatório (40%), Insatisfatório (5%), Ruim (3%), e Péssimo (5%).

18 – PROVIDÊNCIAS ADOTADAS PELO BNB PARA SANAR AS FALHAS APURADAS NAS FISCALIZAÇÕES

De conformidade com os esclarecimentos prestados pelo BNB no Relatório de Atividades e Resultados, o Banco, durante o ano de 2008, programou ações com o objetivo de melhorar os recursos disponíveis para maximização dos resultados no tocante à análise e acompanhamento das operações de crédito, dentre quais, destacam-se:

- revisão da Estrutura Operacional das Centrais de Apoio Operacional;
- curso de Formação de Análise em Projetos Econômicos; e
- implementação de melhorias nos Sistemas de Avaliação Técnica de Empreendimentos (SIAT), como forma de dar mais agilidade ao processo de análise.

Informa ainda o Banco do Nordeste que as principais ocorrências verificadas nas fiscalizações no ano de 2008, nos empreendimentos considerados em situação de satisfatório, ótimo e bom (82%), foram as seguintes:

- os créditos foram aplicados corretamente, conforme o cronograma previsto;
- os recursos próprios foram aplicados totalmente, conforme o cronograma previsto;
- os indicadores técnicos estão compatíveis com o previsto no projeto;
- a execução dos serviços, obras, instalações e/ou explorações estão tecnicamente corretas;
- a orientação técnica prevista para obtenção das metas do projeto foi prestada adequadamente;
- o planejamento técnico do projeto foi adequado;
- os bens que constituem as garantias estão preservados em suas características essenciais;
- não houve ocorrência de fatores adversos;

- o empreendimento é competitivo;
- as perspectivas de receitas (produção/comercialização) são as previstas no projeto;
- a gerência/direção da empresa/empreendimento é satisfatória;
- o rebanho encontra-se em condições normais de sanidade, evolução e manejo, estando, inclusive, devidamente ferrado;
- as exigências ambientais do projeto foram atendidas;
- as cláusulas contratuais foram totalmente cumpridas ou estão sendo cumpridas conforme instrumento.

De acordo, ainda, com o BNB, “quando a fiscalização verifica ocorrências negativas no âmbito do empreendimento, tais como créditos aplicados parcialmente ou ainda bens financiados ou garantias vendidos à revelia do Banco, adota-se providências de administração do crédito, isto é, as ocorrências verificadas nas fiscalizações são repassadas através de Relatórios de Acompanhamento de Projetos para a Agência tomar decisões sobre a operação. As providências podem variar desde o estabelecimento de um prazo para o cliente sanar o problema, ou ainda medidas drásticas, tais como a execução judicial da operação.”

19 – ASPECTOS FINANCEIROS

19.1 - Situação dos Recursos - Ativo Total e Patrimônio Líquido

No balanço do Fundo de 31.12.2008, os Ativos totais do FNE atingiram a cifra de R\$ 25.820.970 mil. A composição dos bens e direitos integrantes do ativo do Fundo ao final do exercício de 2008 era a seguinte:

Distribuição do Ativo em 31.12.2008

Itens	R\$ mil Saldos
Disponibilidades	4.587.385
Operações de Crédito	22.195.756
Devedores por Repasse	209.933
Proagro a Receber	6.443
Dir. s/bens Recebidos em Op. De Crédito	2.271
Títulos da Dívida Agrária	2.337
Provisão para Desvalorização de Títulos	(866)
Provisão para Créditos em Liquidação	(1.182.289)
Total	25.820.970

O Fundo não registra obrigações em seu balanço, sendo o Total do Passivo integralmente representado por seu Patrimônio Líquido. O Patrimônio Líquido de 31.12.2008 (R\$ 25.820.970 mil) apresentou uma elevação de 15,8% em relação ao registrado no balanço de 31.12.2007 (R\$ 22.292.718 mil). Compõem o Patrimônio Líquido do FNE as seguintes verbas: R\$ 25.065.660 mil de transferências das União; R\$ 1.154.925 mil referentes a resultados de exercícios anteriores e (R\$ 399.615 mil) de resultado negativo apurado no exercício de 2008.

Em decorrência do resultado negativo do Fundo (R\$ 399.615 mil) e, bem assim, do ajuste, também negativo, realizado em resultados de exercícios anteriores, no montante de R\$ 3.469 mil, o aumento verificado no patrimônio líquido, no montante de R\$ 3.528.252 mil, foi inferior aos valores repassados para o Fundo pela Secretaria do Tesouro Nacional em 2008, no valor de R\$ 3.931.336 mil.

19.2 - Receitas do Fundo em 2008

De acordo com a Demonstração do Resultado do FNE, anexa ao Balanço Patrimonial de 31.12.2008, as receitas líquidas auferidas pelo Fundo no exercício de 2008 totalizaram R\$ 1.292.428 mil, sendo R\$ 738.397 mil decorrentes de operações de crédito e R\$ 554.031 mil de remuneração das disponibilidades.

A receita líquida originária das operações de crédito (R\$ 738.397 mil) apresentou, em 2008, conforme explicitado no item 7.a das Notas Explicativas do Balanço do Fundo, a seguinte composição:

Receita Líquida do FNE - 2008

Valores em R\$ mil

DISCRIMINAÇÃO	VALOR
Rendas de Operações de Crédito	1.687.006
Despesa de Del Credere do Banco do Nordeste	(409.389)
Despesas de Del Credere de outras instituições	(3.592)
Despesas de Atualização Monetária Negativa	(10.275)
Despesas de Descontos em Renegociações - Leis 10.696/2003 e 11.322/2006	(16.177)
Despesas de Rebates/Bônus Adimplência (Op. BNB)	(491.069)
Despesas de Rebates/Bônus Adimplência Repasses a Outras Instituições	(464)
Despesas Rebate Princ. Op. Recursos do FAT-Lei 10.193/2001	(364)
Despesas c/ Ops. – Outras Fontes – Aquisições - Lei 11.322/2006	(17.262)
Baixa de Valores Contábeis Excedente Recebimento Bens	(17)
RECEITA LÍQUIDA DAS OPERAÇÕES DE CRÉDITO	738.397

Comparativamente ao exercício de 2007, em que somaram R\$ 936.071 mil, as receitas líquidas do Fundo em 2008 apresentaram uma redução de 21,1%.

19.3 - Despesas do Fundo em 2008

As despesas do FNE no exercício, conforme “Demonstração do Resultado” do Balanço do Fundo de 31.12.2008, totalizaram R\$ 1.692.043 mil, assim distribuídas: R\$ 703.161 mil referente à taxa de administração paga ao BNB; R\$ 56.371 mil relacionados ao pagamento da remuneração do agente financeiro sobre as operações do PRONAF; R\$ 932.466 mil de provisões operacionais e R\$ 45 mil pagos à empresa de auditoria externa independente.

19.4 - Resultado Líquido de 2008

O resultado do Fundo, apurado em 31.12.2008, correspondeu a um prejuízo de (R\$ 399.615 mil). O resultado negativo decorreu, basicamente, do elevado volume das provisões operacionais contabilizadas (R\$ 932.466 mil) e da taxa de administração paga ao BNB (R\$ 703.161 mil). As Notas Explicativas ao Balanço do Fundo de 31.12.2008 também registram que as renegociações formalizadas com base na Lei nº 11.775, de 17.09.2008, que dispõe sobre a liquidação, regularização, renegociação ou reclassificação de dívidas originárias de operações de crédito enquadradas, dentre outras, nas Leis nº 9.138/95, nº 10.437/02 e nº 11.322/06, na Medida Provisória nº 2.196-3/01 e na Resolução nº 2.471/98 do Conselho Monetário Nacional, diminuíram o resultado do Fundo em R\$ 194.421 mil.

19.5 - Provisão para Créditos de Liquidação Duvidosa

Na forma recomendada pela Portaria Interministerial nº 11, de 28.12.2005, o BNB constituiu, no exercício de 2008, provisão operacional de R\$ 970.475 mil. Considerando o saldo inicial das provisões

(R\$ 913.230 mil) e os créditos baixados como prejuízo (R\$ 701.416 mil) o saldo das provisões para crédito de liquidação duvidosa se expressava, em 31.12.2008, pelo valor de R\$ 1.182.289 mil.

Conforme esclarecimentos consignados na alínea "c", da Nota Explicativa nº 8, o Banco do Nordeste não constituiu provisão para créditos de liquidação duvidosa de financiamentos enquadrados no Programa da Terra, tendo em vista que o risco operacional dessas operações é do PROCERA.

19.6 - Reconhecimento de Perdas

De conformidade com as Notas Explicativas nºs 8 e 9 do balanço do FNE de 31.12.2008, em 2008 foram baixadas, como prejuízo, as parcelas de principal e encargos com atraso superior a 360 dias, conforme o percentual de risco assumido pelo Fundo, no montante de R\$ 701.416 mil.

De acordo com a Nota Explicativa nº 9-“c” do Balanço de 31.12.2008, o Banco do Nordeste devolveu ao Fundo recursos no montante de R\$ 126.440 mil, relativos à parcela de risco do Banco nas operações baixadas como prejuízo.

19.7 - Remuneração do Agente Financeiro

O Banco do Nordeste faz jus à taxa de administração de três por cento ao ano sobre o Patrimônio Líquido do Fundo, apropriada mensalmente, limitada, em cada exercício, a vinte por cento do valor dos repasses efetuados pelo Tesouro Nacional, como estabelecido no art. 13 da Medida Provisória nº 2.199-14, de 24.08.2001 e regulamentado pelo Decreto nº 5.641, de 26.12.2005 (Anexo nº 12).

Conforme consignado no Balanço Patrimonial do FNE de 31.12.2008, a taxa de administração debitada ao Fundo pelo agente financeiro foi de R\$ 703.161 mil, montante que representa 17,9% dos recursos repassados pelo Ministério da Integração Nacional para o Fundo (R\$ 3.931.336 mil). Além dessas receitas, o Banco do Nordeste debitou ao Fundo o montante de R\$ 56.371 mil, referente a sua remuneração para a realização de operações enquadradas no Programa Nacional de Agricultura Familiar (PRONAF).

Na forma do artigo 7º do citado Decreto 5.641/2006, cabe à Controladoria-Geral da União, certificar o fiel cumprimento das normas estabelecidas para o cálculo e a apropriação da taxa de administração.

19.8 - Auditoria Externa Independente

Em conformidade com o § 2º, do artigo 20, da Lei nº 7.827, de 27.09.1989, o Banco do Nordeste do Brasil contratou, às expensas do FNE, a empresa Deloitte Touche Tohmatsu Auditores Independentes, para realizar auditoria externa do Fundo.

De acordo com o item 3 do Parecer da Deloitte, datado de 09 de fevereiro de 2009, as demonstrações financeiras representam adequadamente, em todos os aspectos relevantes, a posição patrimonial e financeira do Fundo Constitucional de Financiamento do Nordeste - FNE em 31.12.2008, o resultado de suas operações, as mutações de seu patrimônio líquido e os seus fluxos de caixa referentes ao exercício findo naquela data, de acordo com as práticas contábeis adotadas no Brasil.

No item 4 do citado Parecer, a auditoria externa esclarece que os efeitos decorrentes da Lei nº 11.775, de 17.09.2008, nas demonstrações financeiras do FNE só serão totalmente conhecidos quando da finalização desses processos de liquidações, regularizações ou renegociações de dívidas autorizados pelo mencionado diploma legal.

20 – RESULTADOS ALCANÇADOS – ANÁLISE ECONÔMICA E SOCIAL

Com vista a atender a sua atribuição de prestar contas sobre os resultados alcançados, desempenho e estado dos recursos e aplicações, junto ao Ministério da Integração Nacional e ao Conselho Deliberativo desta Superintendência, conforme exigido pela Lei Complementar nº 125, de 03.01.07, o Banco do Nordeste do Brasil S.A. desenvolveu metodologia a fim de atender esse objetivo, ou seja, o impacto gerado no ambiente econômico e social do Nordeste através da aplicação dos recursos do FNE.

De acordo com BNB, referida metodologia viabiliza a elaboração de relatórios de longo prazo anuais e trimestrais de avaliação, contemplando a execução por Estado, por setor e na região preferencial do semiárido, além dos demais e principais características dos tomadores ou beneficiários dos recursos desse Fundo.

Como resultado final, busca-se ordenar procedimentos técnicos para a verificação dos resultados das aplicações dos recursos nas atividades efetivamente financiadas e se os investimentos vem cumprindo suas funções e promovendo os resultados esperados.

A par dessa metodologia, o Banco do Nordeste esclarece que anteriormente realizou avaliações para os Programas FNE-Agroindustrial, FNE-Industrial e FNE-Comércio e Serviços. O Relatório de Gestão 2008, encaminhado ao Ministério da Integração Nacional e a SUDENE, ora objeto de apreciação, contempla a avaliação de execução do Programa de Apoio ao Desenvolvimento Rural do Nordeste – FNE Rural e, tão-somente, para as atividades de criação de bovinos, bovinocultura do corte, do leite e cultivo de soja.

A avaliação preferencial do FNE-Rural e a essas atividades, prende-se à solicitação do Ministério da Integração Nacional, dado o significativo volume de recursos até então contratados por esse Programa, e também pela sua abrangência no meio rural, onde se espera impactar na geração de ocupações econômicas e de renda, contribuindo para a racionalização do aproveitamento das oportunidades de investimentos no meio rural e, em conseqüência, na manutenção do homem no campo, exercendo atividades produtivas. Esse Programa, como se sabe, tem como objetivos gerais o fortalecimento, a ampliação e a modernização da infraestrutura produtiva dos estabelecimentos agropecuários, inclusive a diversificação de atividades em áreas e segmentos selecionados, em função de suas aptidões.

Desse modo, os financiamentos decorrentes são destinados à implantação, expansão, diversificação, e modernização de empreendimentos agropecuários, contemplando atividades de agricultura irrigada e de sequeiro, bovinocultura, bubalinocultura, ovinocaprinopecultura, avicultura, suinocultura, apicultura, sericicultura, estruturopecultura e produção de sementes e mudas.

As informações prestadas pelo Banco do Nordeste indicam que o FNE-Rural, no período de 1989 a julho de 2008, respondeu por 32,5% das aplicações do FNE, beneficiando 414.611 clientes, sendo que as atividades mais representativas, aquelas vinculadas à pecuária bovina (corte e leite) e ao cultivo da soja.

Informa o Banco do Nordeste que a pesquisa de campo para avaliação do setor rural, recomendada pelo Ministério da Integração Nacional, pelo Ofício nº 83/SDR/MI, de 11.08.2008 (Anexo nº 13), ainda será realizada.

O Relatório de Resultados e Impactos, referente ao exercício de 2008, incorpora os seguintes estudos:

- a) para as atividades do setor rural, com a utilização da Matriz-Insumo Produto, estudo medindo as repercussões socioeconômicas originárias dos financiamentos concedidos no âmbito do Programa FNE-RURAL, para as atividades de criação de bovinos, bovinocultura de corte, bovinocultura de leite e cultivo de soja, atividades que representam 41,3% dos recursos do FNE-Rural no período de 1989 a julho de 2008;
- b) estudo preliminar sobre os impactos decorrentes dos financiamentos concedidos ao amparo de todos os programas operados com recursos do FNE, com a utilização da matriz insumo-produto. Esclarece o BNB que os resultados desses estudos estão em processo de finalização; e
- c) avaliação dos impactos decorrentes das aplicações com recursos do FNE para as variáveis emprego, massa salarial e salários médios, com a utilização do método de Matching com propensity scores, contemplando o período de 1999 a 2005, com a utilização de duas bases de dados: I) a base de dados do Banco (ativo operacional) e II) a base de dados da RAIS.

Apresentamos, a seguir, síntese das avaliações realizadas pelo Banco do Nordeste do Brasil, expostas de forma mais detalhada no Relatório de Resultados e Impactos, referente ao exercício de 2008.

20.1 – Criação de Bovinos

No período de 1989 a julho de 2008, a criação de bovinos foi a mais financiada com R\$ 3,5 bilhões (27,4% dos empréstimos) e 119.512 operações contratadas (28,8% do total das operações do Programa Rural).

No período em análise (1989 a julho de 2008), a maior parte dos recursos contratadas no âmbito da atividade de criação de bovinos foram realizadas por míni produtores com 39,4% do volume de recursos e 52,0% das operações, seguido pelos pequenos produtores com 28,4% do valor contratado e 41,6% das operações. Em função da capacidade econômica e financeira, própria dessas categorias de tomadores, os médios e os grandes produtores ou pecuaristas, conquanto tenham respondido por apenas 6% do número de operações contratadas, foram responsáveis por 31,4% dos recursos contratados, isto é, R\$ 1,1 bilhão.

O Estado contemplado com o maior volume de recursos foi a Bahia, com 21,4% do valor total financiado. Em seguida aparecem Maranhão (17,3%), Minas Gerais (10,5%) e Pernambuco (9,3%). Juntos, esses Estados receberam 58,6% dos recursos totais aplicados das contratações no período analisado.

Quanto ao aspecto da distribuição espacial, no período de 1989 a julho de 2008, cerca de 57,7% dos recursos foram aplicados na região do Semiárido.

Na forma exposta na tabela abaixo, estima-se que nesta atividade, do total de R\$ 2,96 bilhões contratados, cerca de R\$ 1,57 bilhão foi direcionado para investimentos, implicando na geração de R\$ 3,40 bilhões em termos de produção bruta regional e cerca de R\$ 2,03 bilhões no que tange ao valor adicionado na economia da Região. Estes investimentos, geraram, entre empregos formais e informais, mais de 297 mil postos de trabalho no Nordeste, representando impacto sobre o pagamento de remunerações de R\$ 573,15 milhões. Quanto a geração de receitas de tributos, estima-se arrecadação de R\$ 481,57 milhões. No contexto da referida atividade, os resultados evidenciam que o Estado da Bahia ocupa posição de destaque na Região, respondendo isoladamente por mais de 25% do total apurado em todas as variáveis observadas.

Criação de Bovinos – Repercussões Econômicas das Contratações no Nordeste 1989-Julho 2008

R\$ milhões

UF	Valor Contratado	Valor Investido	Produção	Valor Adicionado (Renda)	Emprego	Salário	Tributos
AL	214,48	113,67	224,51	137,27	17.767	39,88	30,51
BA	742,69	393,62	1059,98	597,76	79.289	176,25	157,29
CE	273,3	144,85	345,7	201,5	26.115	58,53	50,57
MA	600,15	318,08	587,22	378,56	55.915	95,69	76,97
PB	178,9	94,82	172,05	108,24	18.511	30,69	24,07
PE	321,01	170,13	383,68	217,84	38.763	60,66	55,73
PI	176,12	93,34	195,78	118,7	16.114	35,12	27,86
RN	202	107,06	199,29	120,29	18.899	35,46	27,68
SE	252,52	133,84	228,3	146,42	25.667	40,88	30,89
NORDESTE	2.961,17	1.569,42	3.396,50	2.026,58	297.041	573,15	481,57

20.2 – Bovinocultura de Leite

A Bovinocultura de Leite, no período de 1998 a julho de 2008, teve participação de 13,2% no valor total das aplicações no FNE-Rural e de 44,7% no valor das aplicações na criação de bovinos. No período de 1998 a julho/2008 foram aplicados bovinocultura de leite R\$ 861 milhões com recursos do FNE, com a realização de 42.633 operações.

O montante de recursos aplicados com mini e pequeno produtores representam 86,5% dos financiamentos e 98,0% do número de operações contratadas. Essa concentração nos míni e pequenos produtores responde ao próprio objetivo do FNE de dar tratamento preferencial às atividades produtivas de pequenos e mini produtores rurais e mesmo porquê a atividade da pecuária de leite está, no Nordeste, mais vinculada a esses perfis de empreendimentos.

A Bahia recebeu maior parte dos recursos destinados a esta atividade, 19,2% do valor total financiado. Seguido por Ceará (12,6%), Pernambuco (11,5%) e Sergipe (9,1%), Estados que absorveram 52,4% dos recursos totais aplicados.

O semiárido recebeu 68,4% do total financiado ao amparo desta atividade e respondeu por 80,1% do número de operações contratadas no período analisado.

Como demonstrado na tabela abaixo, do total contratado no período, cerca de R\$ 456,32 milhões foram direcionados para investimentos, implicando na geração de R\$ 990,42 milhões em termos de produção bruta regional e cerca de R\$ 587,35 milhões no que tange ao valor adicionado na economia da Região. É estimado que os investimentos nesta atividade tenham gerado, entre empregos formais e informais, mais de 87 mil postos de trabalho, representando impacto sobre o pagamento de remunerações de R\$ 167,86 milhões. Estima-se, também, que tenham sido arrecadados cerca de R\$ 141,29 milhões em impostos.

Bovinocultura de Leite – Repercussões Econômicas das Contratações no Nordeste 1998-julho 2008

R\$ milhões							
UF	Valor Contratado	Valor Investido	Produção	Valor adicionado (Renda)	Emprego (3)	Salário	Tributos
AL	68,66	36,39	71,87	43,94	5.688	12,77	9,77
BA	193,75	102,69	276,52	155,94	20.685	45,98	41,03
CE	127,33	67,48	161,06	93,88	12.167	27,27	23,56
MA	77,22	40,93	75,55	48,71	7.194	12,31	9,9
PB	80,21	42,51	77,13	48,53	8.299	13,76	10,79
PE	116,47	61,73	139,21	79,04	14.065	22,01	20,22
PI	15,77	8,36	17,53	10,63	1.443	3,14	2,5
RN	89,37	47,37	88,17	53,22	8.361	15,69	12,25
SE	92,21	48,87	83,37	53,47	9.373	14,93	11,28
NORDESTE	860,99	456,32	990,42	587,35	87.274	167,86	141,29

20.3 – Bovinocultura de Corte

Entre 1998 a julho de 2008, foram aplicados na Bovinocultura de Corte R\$ 16,4% dos recursos do FNE-Rural.

Cerca de 53,9% do montante de recursos foram aplicados com produtores de médio e grande porte e 46,1% com os míni e pequenos produtores. Entretanto, os produtores rurais de menor porte concentraram 89,5% do número de operações.

No que trata da concessão de financiamento por porte dos empreendimentos, constata-se que 53,9% dos valores contratados no âmbito dessa atividade centraram-se naqueles tomadores classificados como grande e médio, embora tenham respondido por tão-somente 10,4% dos contratos celebrados. Quanto a esse aspecto, vale ressaltar que a atividade de pecuária de corte, excluindo-se os segmentos de “terminação” e/ou de confinamento, caracteriza-se por empreendimentos de dimensões maiores e está centrada, particularmente, naqueles Estados de áreas territoriais relativas e sensivelmente extensivas, com são os casos, na área de atuação do FNE, do Maranhão, da Bahia e Minas Gerais (porção norte), como já ficou colocado acima. Isso é o que se pode concluir das informações prestadas pelo o BNB e do conhecimento técnico das vocações edafoclimáticas desses macroespaços geopolíticos do Nordeste.

Por se tratar de uma atividade, que pela ótica de rentabilidade, de produtividade e de competitividade exige condições edafoclimáticas favoráveis, que contribuam para a formação de pastagens naturais em espaços estruturalmente racionalizados, as áreas mais vocacionadas para o desenvolvimento da pecuária de corte, no Nordeste, não estão efetivamente localizadas na sua porção semiárida. Daí porque, mesmo com os esforços desenvolvidos, não se conseguiu atingir a meta desejada de aplicar, pelo menos, 50% dos recursos contratados no rol dessa atividade na região do semiárido.

O Estado contemplado com o maior volume de recursos foi o Maranhão, com 33,7% do valor total financiado, seguido pela Bahia (27,6%), Minas Gerais (11,6%). Juntos, estes estados totalizaram 72,9% dos recursos totais aplicados das contratações com recursos do FNE.

No período de 1998 a julho de 2008, foram aplicados na região do Semiárido 35,9% do valor contratado no período.

Os investimentos realizados no âmbito desta atividade implicaram na geração de R\$ 1,18 bilhão na produção bruta regional e R\$ 710,32 milhões no valor adicionado na economia da Região. Geraram 101 mil postos de trabalho, representando impacto sobre o pagamento de remunerações de R\$ 197,05 milhões. Relativamente a geração de receitas de tributação, estima-se arrecadação de R\$ 165,53

milhões. Os resultados evidenciam que os Estados da Bahia e do Maranhão respondem por cerca de 33% do total apurado em todos os efeitos observados.

Bovinocultura de Corte – Repercussões Econômicas das Contratações no Nordeste 1998-julho2008

R\$ milhões

UF	Valor Contratado	Valor Investido	Produção	Valor adicionado (Renda)	Emprego (3)	Salário	Tributos
AL	35,65	18,9	37,32	22,82	2.953	6,63	5,07
BA	344,84	182,76	492,16	277,54	36.815	81,83	73,03
CE	15,09	8	19,08	11,12	1.442	3,23	2,79
MA	421,59	223,44	412,51	265,93	39.279	67,22	54,07
PB	23,04	12,21	22,16	13,94	2.384	3,95	3,1
PE	32,36	17,15	38,68	21,96	3.908	6,12	5,62
PI	74,63	39,55	82,96	50,3	6.828	14,88	11,81
RN	16,82	8,91	16,59	10,02	1.574	2,95	2,3
SE	63,27	33,53	57,2	36,69	6.431	10,24	7,74
NORDESTE	1.027,29	544,46	1.178,66	710,32	101.613	197,05	165,53

20.4 – Cultivo da Soja

O crescimento e o desenvolvimento da cultura da soja no Nordeste, e em particular nos subespaços dos cerrados, tiveram como principais fatores, além da disponibilização de crédito, o alargamento da faixa de mercado, associados aos avanços em pesquisas tecnológicas específicas e exploração de novas fronteiras, além de incorporação de processos atualizados de mecanizações, próprios das atividades de exploração em escala. Por parte do FNE, os financiamentos concedidos a essa cultura, de modo mais intenso, se iniciaram no ano de 2002.

No período 1990 a julho de 2008, os financiamentos para o cultivo da soja, corresponderam a 7,3% do total das aplicações no FNE-Rural e a 2,4% das aplicações totais com recursos do FNE.

Por se caracterizar como uma commodities, com preço nivelado internacionalmente, a produção de soja requer escala e uso de modernos processos de mecanização, a fim de atender a desejada produtividade e competitividade nos mercados externos. À conta disso é que 93,6% dos recursos contratados pelo FNE, para essa atividade, centraram-se nos empreendimentos de grande porte, que responderam por 63,3% das operações, o que está de acordo com a estrutura de produção

A exploração da cultura da soja, no Nordeste, está centrada nos estados do Bahia, Maranhão e Piauí, em face das suas condições naturais e vantagens locais. É em função desses fatores e de modo a consolidar e racionalizar os investimentos já realizados ou em curso, que a demanda e a concessão de créditos tem se originado e direcionados a esses Estados. No período de 1989 a julho de 2008, 98,4% do valor contratado pelo FNE para exploração da cultura de soja (R\$ 920,0 milhões) foi destinado a esses Estados, como resultado de 1.107 operações de crédito. É em função, ainda, dessas condições, que as aplicações de recursos para a produção de soja na região semiárida do Nordeste é sensivelmente baixa, só se viabilizando através de financiamento para projetos irrigados, a fim de atender as exigências técnicas de produção de sementes selecionadas.

Na região do semiárido foram aplicados 8,2% do total dos financiamentos destinados ao cultivo da soja. A concentração do cultivo da soja fora do semiárido deve-se as características propícias para a exploração nessa região.

Estima-se que, do total contratado no período 1990-julho/2008, cerca de 53,0% foram direcionados para investimentos, implicando na geração de R\$ 1,08 bilhão na produção bruta regional e de R\$ 678,66 milhões ao valor adicionado na economia da Região. Estima-se que os investimentos nesta atividade geraram 117 mil ocupações, representando impacto sobre o pagamento de remunerações de R\$ 187,38 milhões. Estima-se arrecadação de cerca de R\$ 149,83 milhões em impostos. A atividade de cultivo de soja está restrita aos Estados da Bahia, Maranhão e Piauí, que em conjunto respondem por cerca de 99% de todos os impactos gerados pelos investimentos na referida atividade no âmbito da Região.

Cultivo da Soja – Repercussões Econômicas das Contratações no Nordeste 1990-julho 2008

UF	Valor Contratado	Valor Investido	Produção	Valor adicionado (Renda)	Emprego (3)	Salário	R\$ milhões
							Tributos
AL	0,31	0,16	0,33	0,21	35	0,06	0,04
BA	309,84	164,22	453,72	264,73	46.145	72,81	65,39
CE	1,23	0,65	1,54	0,99	150	0,28	0,22
MA	305,43	161,88	302,38	209,46	35.096	51,05	38,69
PB	0	0	0	0	-	0	0
PE	2,48	1,32	2,94	1,85	410	0,55	0,43
PI	289,93	153,66	317,42	201,11	35.219	62,55	45,01
RN	0	0	0	0	-	0	0
SE	0,51	0,27	0,47	0,32	77	0,08	0,06
NORDESTE	909,73	482,16	1.078,80	678,66	117.132	187,38	149,83

Salienta o Banco do Nordeste que os efeitos multiplicadores e impactos dos investimentos em soja não se limitam aos empregos e a renda gerada nessa cadeia agroindustrial, mas se ampliam e se estendem a todas as demais cadeias de outros grãos e fibras. No cultivo da soja, esta cada vez menor a densidade de mão-de-obra necessária por unidade de área, mas é a atividade-chave das áreas de cerrados, tendo forte impacto sobre emprego, renda e geração de divisas. É uma cadeia produtiva com fortes efeitos para frente, com fortes ligações de encadeamento com outros segmentos, com impactos na economia como um todo.

20.5 – Matriz de Insumo Produto do Nordeste

Em relação à análise realizada com base na Matriz-Insumo Produto do Nordeste, os estudos realizados pelo Escritório Técnico de Estudos Econômicos do Nordeste – ETENE resultaram nas seguintes conclusões:

Repercussões Econômicas das Contratações no Nordeste 2008

Indicadores	Resultados por Setor					
	Rural	Agroindustrial	Industrial	Comércio e Serviços	Infra-Estrutura	Total
Valor Contratado (R\$ mil)	2.772.206	265.559	1.752.119	1.579.520	1.299.191	7.668.595
Valor Bruto da Produção (R\$ mil)	7.171.947	666.561	4.397.870	3.978.171	3.216.481	19.431.030
Valor Agregado (produto) (R\$ mil)	4.335.003	392.783	2.591.526	2.194.990	1.796.892	11.311.195
Número de Empregos Gerados	754.815	45.148	183.538	176.307	141.239	1.301.046
Salários (R\$ mil)	1.223.536	105.233	694.309	596.898	474.615	3.094.589
Tributos (R\$ mil)	1.030.601	92.298	608.969	566.185	465.039	2.763.092

Ressalta o Banco do Nordeste que os resultados estimados serão alcançados durante o ciclo de maturação dos investimentos e de seus respectivos impactos ao longo de toda a cadeia produtiva da

Região, ou seja, a partir de 2008, podendo prolongar-se pelos anos seguintes, representando, assim, uma medida com que não há previsão temporal.

As projeções revelam que os recursos do Fundo aplicados na região no ano de 2008, deverão promover um incremento no Valor Bruto da Produção da Região da ordem de R\$ 19.431.030 mil. O valor agregado bruto regional também deverá experimentar uma elevação de cerca de R\$ 11.311.195 mil.

No que se refere à geração de empregos, a expectativa é de que os recursos injetados na economia regional através do FNE, poderão proporcionar a geração de 1.301.046 empregos diretos e indiretos.

Em termos de salários e arrecadação de tributos, a estimativa é de que os investimentos financiados pelo Fundo poderão apresentar uma elevação da ordem de R\$ 3.094.589 mil e 2.763.092 mil, respectivamente.

20.6 – Avaliação dos Impactos do FNE: emprego, massa salarial, e salário médio, utilizando a metodologia de matching com propensity scores

Relativamente ao estudo realizado com base na metodologia Matchint - Propensity Score, o Banco do Nordeste esclarece que esta metodologia pressupõe a utilização de grupos de controle que visa guardar similaridade entre estes grupos. Portanto a pesquisa contemplou o período de financiamento de 1999 a 2005, tendo sido utilizadas duas bases de dados:

- i) a base de dados do Banco – ativo operacional;
- ii) base de dados da RAIS (Relação Anual de Informações Sociais).

O cruzamento das duas bases de dados permitiu a identificação de dois grupos de empresas:

- i) um grupo de empresas que recebeu financiamentos – grupo de tratamento;
- ii) um grupo de empresas que não recebeu financiamentos – grupo de controle.

O tratamento das informações permitiu a obtenção, em 2005, de uma amostra de 2.748 empresas financiadas e 10.992 não financiadas. A pesquisa foi feita em duas abordagens:

- i) modelo de avaliação por anos bases, no qual são avaliados os impactos nos anos seguintes a partir de cada ano base de 1999 a 2005 e,
- ii) modelo de avaliação de impactos por anos bases agregados.

No Relatório de Atividades Desenvolvidas e Resultados Obtidos do FNE, exercício 2008, o BNB apresenta os resultados e impactos do segundo modelo, por se entender que este permite uma análise mais robusta dos estimadores, que exige grande número de observações para os grupos de controle e de tratamento.

Os impactos das aplicações do FNE foram estimados a partir da avaliação de cada ano base, verificando-se os impactos um ano após, dois anos após, até o quinto ano. Os resultados apresentados foram os seguintes:

Impactos na geração de empregos:

- no primeiro ano após o recebimento do crédito as empresas financiadas contrataram quase dois empregados a mais;
- no terceiro ano pós-financiamento de cada quatro contratações, em média, aproximadamente três (75%) seriam em decorrência dos empréstimos com recursos do FNE.

Impactos sobre a massa salarial:

- em termos percentuais, o impacto na massa salarial passa de 6,4 pontos percentuais no primeiro ano para 112,59 pontos percentuais no quinto ano. No caso de micro e pequenas empresas a evolução é ainda maior, partindo de 7,87 no primeiro ano para 143,15 no quinto ano;
- a cada ano que passa as empresas financiadas parecem aumentar o ritmo da contratação em relação às empresas não financiadas;
- os impactos sobre a massa salarial foram estatística e economicamente significante, variando de R\$ 1.650,00 de acréscimo no primeiro ano, para R\$ 13.500,00 de adicional na folha salarial das empresas financiadas ao final do quinto ano, demonstrando eficácia do FNE em gerar impactos sobre a renda.

Impactos sobre o salário médio:

- os impactos no salário médio não foram estatisticamente significantes. A razão desse resultado é explicada em função do comportamento da implícita estratégia de privilegiar financiamentos a empreendimentos intensivos de mão-de-obra, o que é próprio e característico das regiões menos desenvolvidas.

Ressalta o Banco do Nordeste, ainda, que as míni e pequenas empresas são as que apresentaram melhores resultados, confirmando a hipótese sugerida quanto à baixa escolaridade e excesso de mão-de-obra. Ainda que os impactos sobre salários médios não tenham sido significantes, o mais relevante é que as micro e pequenas empresas tenham criado condições de absorver a mão-de-obra abundante que existe na região e ampliando a renda, como verificado na massa salarial. Esses resultados têm fortes impactos na geração de empregos indiretos, a partir da renda das famílias empregadas.

O Banco do Nordeste esclarece que a pesquisa envolvendo as duas abordagens será publicada ainda em 2009, por ocasião dos 20 anos de FNE, bem como a pesquisa de campo que vêm sendo realizada junto aos produtores rurais, conforme recomendado pelo Ministério da Integração Nacional.

21 – INDICADORES, PARÂMETROS E AVALIAÇÃO DE DESEMPENHO OPERACIONAL

Como instrumentos de inferência e análise na gestão operacional do FNE, no exercício de 2008, foram utilizados os seguintes indicadores de desempenho: Eficácia, Eficiência e Efetividade, a seguir descritos. Como balizador da análise dos resultados e a fim de se obter uma visão dinâmica da atuação do FNE, utilizou-se, também, os números observados no exercício de 2007:

a) Índice de Incremento/Redução de Contratações - Tipo: Eficácia

				Variação%
IIC =	$\frac{VCE}{VCEA}$	Valor Contratado no Exercício Atual	Valor Contratado no Exercício Anterior	$\frac{2008/2007}{2007/2006}$
IIC =	$\frac{2007/2006}{4.246.501}$	0,93	$\frac{2008/2007}{4.246.501}$	1,81
	4.588.182		7.668.595	94,62%

b) Índice de Contratações com Menor Porte - Tipo: Eficácia

ICMP =	$\frac{VCMP}{VCT}$	Valor Contratado com Tomadores de Menor Porte	Valor Contratado total	R\$ mil
ICMP =	$\frac{2007}{1.583.646}$	0,37	$\frac{2008}{1.591.897}$	0,21
	4.246.501		7.668.595	- 43,24%

c) Índice de Inadimplência - Tipo: Eficácia

				R\$ mil	
II =	$\frac{\text{SPV}}{\text{SDT}}$	Saldo devedor das Parcelas Vencidas			
		Saldo Total da Carteira de Financiamentos do FNE			
	2007		2008		
II =	$\frac{989.534}{18.555.249}$	0,053	$\frac{1.037.525}{22.195.756}$	0,047	- 11,32%

d) Índice Cobertura das Contratações - Tipo: Eficiência e Efetividade

ICCE =	$\frac{\text{MOC}}{\text{MR}}$	Municípios com Operações Contratadas			
		Municípios da Região Nordeste			
	2007		2008		
ICCE =	$\frac{1.957}{1.989}$	0,984	$\frac{1.950}{1.989}$	0,980	- 0,40%

e) Índice de Contratações com Novos Beneficiários - Tipo: Eficácia

ICNB =	$\frac{\text{QONB}}{\text{QOCT}}$	Quantidade de Operações com Novos Beneficiários			
		Quantidade de Operações Contratadas Total			
	2007		2008		
ICNB =	$\frac{227.944}{371.316}$	0,61	$\frac{141.823}{329.272}$	0,43	- 29,39%

f) Índice de Aplicação de Recursos - Tipo: Eficácia e Efetividade

				R\$ mil	
IA =	$\frac{\text{VCE}}{\text{VPE}}$	Valor Contratado no Exercício			
		Valor Projetado para o Exercício			
	2007		2008		
IA =	$\frac{4.246.501}{5.384.667}$	0,79	$\frac{7.668.595}{6.339.081}$	1,21	53,13%

Com base na análise da documentação relativa às atividades desenvolvidas e aos resultados obtidos com a aplicação dos recursos do FNE, durante o exercício de 2007, conclui-se que o Banco do Nordeste do Brasil, agente financeiro do FNE, aplicou os recursos do Fundo de conformidade com as diretrizes e prioridades estabelecidas e com a Programação aprovada para o exercício sob análise, ressalvadas as observações registradas neste relatório.

Relativamente aos empréstimos destinados aos colonos e assentados da reforma agrária (PRONAF – Grupo A) e aos beneficiários localizados no semiárido nordestino, o não atendimento dos percentuais destinados pela legislação em vigor (10% dos recursos para a reforma agrária e 50% dos recursos para a região do semiárido nordestino) decorreu da falta de demanda. Se houvesse demanda, as disponibilidades remanescentes ao final do exercício de 2008 (R\$ 4.587.385 mil) eram mais que suficientes para o integral atendimento dos mencionados percentuais fixados pela legislação.

Quanto à execução do orçamento aprovado para o exercício de 2008, os indicadores analisados evidenciam que o desempenho operacional do Fundo Constitucional de Financiamento do Nordeste – FNE, no exercício de 2008, foi superior ao observado no ano anterior (2007). De fato, no exercício de 2008:

- houve aumento significativo no valor das contratações totais;
- redução no índice de inadimplência das operações do FNE;

- o percentual de atingimento das metas orçamentárias foi superior em relação ao apurado em 2007.

Entretanto, apesar das metas orçamentárias terem sido superadas, ressalva-se:

- as disponibilidades do FNE (recursos disponíveis no caixa do BNB para novas aplicações) se elevaram de R\$ 4.452.552 mil, em 31.12.2007, para R\$ 4.587.385 mil, em 31.12.2008, com um incremento de 3,0%;
- os financiamentos concedidos aos beneficiários de menor porte não acompanharam o incremento verificado, de um modo geral, nas aplicações do FNE, mantendo-se praticamente estáveis comparativamente ao exercício de 2007;
- em termos relativos menos municípios receberam assistência do Fundo; e
- a quantidade de clientes novos que receberam financiamento do Fundo foi menor do que o observado em 2006.

A fim de se viabilizar uma melhor utilização dos recursos do Fundo, deverá o BNB se articular com a Secretaria de Políticas de Desenvolvimento Regional e com a SUDENE, com o objetivo de examinar alternativas para se incrementar as operações com recursos do FNE, principalmente com os beneficiários de menor porte.

22 – AÇÕES DESENVOLVIDAS PELO MINISTÉRIO DA INTEGRAÇÃO NACIONAL

No exercício de sua atribuição de supervisionar, acompanhar e controlar as aplicações realizadas com recursos dos Fundos Constitucionais de Financiamento (FCO, FNE e FNO), e de avaliar o desempenho desses Fundos (art. 7º da Lei nº 10.177, de 12.01.2001), o Ministério da Integração Nacional, através da Secretaria de Políticas de Desenvolvimento Regional – SDR e da Superintendência do Desenvolvimento do Nordeste – SUDENE, desenvolveu, no exercício de 2008, as seguintes ações:

- a) estabeleceu as diretrizes e orientações gerais e prioridades para a aplicação dos recursos do FNE no exercício de 2009;
- b) participou de reuniões nos Estados beneficiários, juntamente com o Banco do Nordeste e demais agentes interessados nos financiamentos com recursos do Fundo, com o objetivo de discutir e elaborar a Programação de aplicação do ano de 2009;
- c) analisou a proposta de aplicação de recursos do FNE para o exercício de 2009, submetendo-a ao Conselho Deliberativo, que a aprovou;
- d) analisou o relatório apresentado pelo Banco do Nordeste, referente às Atividades Desenvolvidas e os Resultados Obtidos com a aplicação dos recursos do FNE no ano de 2007;
- e) elaborou documento intitulado “Sistema de Informações Gerenciais” dos Fundos Constitucionais de Financiamento, contendo, entre outras, as seguintes informações sobre cada Fundo: repasses efetuados pela União; contratações realizadas por Estado, programa de financiamento e porte do tomador; carteira de empréstimos (saldos das aplicações); taxa de administração cobrada; inadimplência dos financiamentos concedidos; evolução do patrimônio líquido; disponibilidades existentes (recursos que deixaram de ser aplicados no exercício) e estimativa de geração de empregos;
- f) elaborou informativo sobre os Fundos Constitucionais de Financiamento, abrangendo o período de 1989 a dezembro de 2007;

- g) examinou e emitiu Notas Técnicas relacionadas com Projetos de Lei que propunham alterações na legislação dos Fundos Constitucionais de Financiamento.

23 – SÍNTESE DAS OBSERVAÇÕES

Na forma prevista no art. 20, § 5º, da Lei nº 7.827, de 27.09.1989, efetuamos a análise do relatório apresentado pelo Banco do Nordeste, sobre as atividades desenvolvidas e os resultados obtidos com a aplicação dos recursos do FNE, no exercício de 2008. Da análise realizada, destacamos as principais ocorrências verificadas na operacionalização do FNE no exercício de 2008:

- a) o Ministério da Integração Nacional repassou para o FNE o montante de R\$ 3.931.336 mil;
- b) o BNB efetuou repasses de recursos do FNE para outras instituições financeiras no total de R\$ 48,4 milhões;
- c) o Banco do Nordeste contratou com recursos do FNE, 329.272 novas operações de crédito, no valor global de R\$ 7.668.595 mil;
- d) o Setor Rural absorveu empréstimos no montante de R\$ 2.772.206 mil, equivalente a 36,2% do total aplicado no exercício. Os restantes 63,7% foram destinados aos demais setores, com destaque para a Indústria (17,6%), Comércio e Serviços (20,6%) e Infraestrutura (16,9%);
- e) os recursos emprestados aos colonos e assentados da Reforma Agrária, enquadrados no Grupo A do Programa Nacional de Fortalecimento da Agricultura Familiar – PRONAF, representaram apenas 1,2% dos financiamentos totais concedidos pelo Fundo, percentual muito aquém do limite legal de 10% fixado no art. 7º da Lei nº 9.126, de 10 de novembro de 1995, com a redação dada pela Lei nº 10.186, de 12 de fevereiro de 2001;
- f) na distribuição dos financiamentos do FNE por Unidade Federativa, o Estado da Bahia, recebeu 25,3% dos recursos totais do Fundo, seguido do Estado do Ceará (16,7%), Maranhão (12,4%) e Pernambuco com 12,0% das aplicações totais realizadas. Os demais Estados apresentaram aplicações que variaram de 1,6% (Espírito Santo) a 6,6% (Rio Grande do Norte);
- g) no que diz respeito ao porte dos beneficiários, o grupamento dos agricultores familiares, dos mini e pequenos produtores, das micro e pequenas empresas, inclusive suas associações e cooperativas, foi contemplado com financiamentos de R\$ 1.591.897 mil, equivalente a 20,7% das aplicações totais do Fundo. A categoria de médios produtores e empresas ficou com a parcela de 14,8% (R\$ 1.133.691 mil) e a de grande porte com R\$ 4.943.007 mil, correspondente a 64,5% dos recursos do Fundo emprestados no exercício;
- h) 23,7% dos financiamentos (R\$ 1.816.614 mil) foram destinados a custeio, comercialização e capital de giro, sendo os restantes 76,3% (R\$ 5.851.981 mil) destinados para os empréstimos de investimentos fixos;
- i) nas operações de valor individual superior a R\$ 10 milhões, os financiamentos do FNE totalizaram R\$ 3.637.014 mil, correspondentes a 47,7% dos empréstimos totais concedidos, indicando a concentração dos empréstimos nos projetos de maiores valores;
- j) os recursos do FNE atenderam a 1.950 municípios, ou 98,0% dos 1.989 que compõem a área de atuação do Fundo, ficando 39 municípios sem assistência;

- k) foram destinados ao Semiárido R\$ 2.710.988 mil do FNE, equivalentes a 35,4% dos financiamentos totais concedidos e a 69,0% do montante das transferências efetuadas pelo Ministério da Integração Nacional para o Fundo no exercício de 2008;
- l) as aplicações do FNE no exercício de 2008, nas mesorregiões do Bico do Papagaio, Chapada das Mangabeiras, Chapada do Araripe, Vale do Jequitinhonha/Mucuri, Xingó e Seridó somaram R\$ 2.189.818 mil, representando 28,6% do total das aplicações do Fundo no período;
- m) no que diz respeito à Política Nacional de Desenvolvimento Regional – PNDR, a destinação dos recursos atendeu de forma equilibrada à demanda dos vários grupamentos de municípios. Aos municípios de alta renda foram destinados 24,6% dos financiamentos, sendo os restantes 75,4% distribuídos entre os municípios de baixa renda (13,8%), estagnados (34,2%) e dinâmicos (27,4%).
- n) com clientes que apresentaram propostas pela primeira vez foram realizadas 141.823 contratações, no total de R\$ 3.148.318 mil, montante que representa 41,1% do total de empréstimos concedidos no exercício pelo FNE;
- o) o reembolso de operações de crédito, no total de R\$ 3.056,8 milhões, apresentou um incremento de 49,1% sobre o valor estimado na programação aprovada para 2008 (R\$ 2.049,8 milhões);
- p) foram efetivamente liberados pelo FNE o montante de R\$ 6.247,5 milhões em decorrência das operações de crédito, para o atendimento das atividades produtivas financiadas;
- q) as propostas pendentes de análise e/ou em fase de contratação, em 31.12.2008, somavam R\$ 3.254.843 mil. Existia, também, ao final do exercício de 2007, no âmbito dos Estados, uma prospecção de novos negócios da ordem de R\$ 3.027.950 mil, referentes a propostas de financiamento de projetos de valores acima de R\$ 3 milhões cada e Cartas-Consultas aprovadas e ainda não contratadas;
- r) o saldo total das aplicações com recursos do FNE, em 31.12.2008, atingiu R\$ 22.195.756 mil;
- s) no que diz respeito aos saldos das aplicações por unidade federativa, os Estados da Bahia, com 24,6%, do Ceará, com 15,9% e de Pernambuco, com 14,5%, respondem, juntos, por 55,0% da carteira de empréstimos do Fundo;
- t) por setor de atividades, sobressaem os saldos dos financiamentos do Setor Rural, de R\$ 12.671.911 mil (57,1%), seguindo-se o do Setor Industrial, com R\$ 3.539.587 mil (15,9%); o de Comércio e Serviços, com R\$ 2.319.292 mil (10,4%); o de Infraestrutura, com R\$ 2.286.501 mil (10,3%); o Agroindustrial, com R\$ 768.086 mil (3,5%), o de Turismo, com R\$ 377.170 mil (1,7%) e o destinado ao financiamento à exportação, com R\$ 233.209 mil (1,1%);
- u) relativamente ao porte dos beneficiários, os saldos dos contratos firmados com os agricultores familiares, os mini e pequenos produtores rurais, as micro e pequenas empresas, suas associações e cooperativas corresponderam, em 31.12.2008, a R\$ 9.562.571 mil (43,1% das aplicações existentes); os de médio porte, por R\$ 2.979.293 mil (13,4%); e os de grande porte por R\$ 9.653.892 mil (43,5%);
- v) a participação mínima de 50% assegurada ao semiárido pela Constituição não foi atingida no ano de 2008, uma vez que o saldo das operações nessa região, de R\$ 9.331.797 mil, correspondeu a apenas 42,0% do saldo total das aplicações do Fundo;

- w) em 31.12.2008, a inadimplência geral das operações do FNE atingiu o percentual de 4,7%, apresentando assim uma redução de 11,3%, comparativamente à inadimplência verificada em 31.12.2007 (5,3%). Nas operações realizadas com cooperativas e associações, o índice de inadimplência atingiu ao final do exercício o expressivo percentual de 13,8%;
- x) no balanço de 31.12.2008, os ativos totais do FNE atingiram o montante de R\$ 25.820.970 mil. Pelo fato de não haver registro de outras obrigações no passivo do balanço do Fundo, o Patrimônio Líquido é representado pelo total do Ativo;
- y) o FNE apresentou no ano 2008 prejuízo de R\$ 399.615 mil. O prejuízo apurado foi influenciado, sobretudo, pelos seguintes fatores: reconhecimento de perdas e baixas de operações como prejuízo (R\$ 701.416 mil), além dos efeitos financeiros negativos proporcionados pelas renegociações efetuadas com base na Lei nº 11.775, de 13.07.2006, no montante de R\$ 194.421 mil;
- z) no exercício de 2008, o valor da taxa de administração debitada pelo Banco do Nordeste ao FNE foi de R\$ 703.161 mil, valor que se enquadra dentro dos limites estabelecidos pela legislação vigente (art. 13 da Medida Provisória nº 2.199-14, de 24.08.2001);
- aa) estima o Banco do Nordeste, que as aplicações realizadas no exercício de 2008 (R\$ 7.668.595 mil) poderão resultar em uma elevação do valor bruto da produção regional da ordem de R\$ 19,4 bilhões. Estima-se ainda que os financiamentos concedidos possam gerar cerca de 1.301.046 novos postos de trabalho diretos e indiretos, além da ampliação da massa salarial em R\$ 3,0 bilhões e aumento de R\$ 2,7 bilhões em arrecadação de impostos ao longo do processo de maturação dos investimentos realizados e dos seus impactos na cadeia produtiva do região.

24 – RECOMENDAÇÕES

Considerando a responsabilidade institucional do Ministério da Integração Nacional (art. 7 da Lei nº 10.177, de 12.01.2001), e com o objetivo de se alcançar uma melhor operacionalização do Fundo, seria de transmitir ao Banco do Nordeste as seguintes orientações:

- a) manter as ações que vem desenvolvendo no sentido de aplicar o total de recursos do FNE previsto na Programação do Fundo para 2009 (R\$ 7,5 bilhões);
- b) intensificar a atuação junto ao INCRA e ao MDA, objetivando incrementar os financiamentos aos agricultores familiares;
- c) desenvolver ações para o incremento dos financiamentos aos empreendedores de menor porte (agricultores familiares, mini e pequenos produtores rurais, micro e pequenas empresas), sabidamente grande absorvedores de mão-de-obra;
- d) incrementar os financiamentos nos Estados que vêm apresentando menor volume de empréstimos;
- e) adotar medidas para se alcançar a destinação de 50% dos recursos do Fundo para o semiárido nordestino, na forma estabelecida pela Constituição Federal;
- f) aprimorar as previsões de desembolso/reembolso das operações contratadas, com vistas o aperfeiçoamento das estimativas das disponibilidades de recursos para novos negócios;
- g) continuar adotando medidas voltadas para a regularização dos empréstimos em situação irregular, com o objetivo de reduzir o volume de operações com parcelas em atraso;

- h) continuar envidando esforços com o propósito de incluir na assistência do FNE a totalidade dos municípios de sua área de abrangência, principalmente os municípios classificados como sendo de “Baixa Renda” e “Estagnados” segundo a tipologia da PNDR;
- i) apresentar, no relatório referente ao exercício 2009, o resultado da pesquisa de campo que vem sendo desenvolvida para o FNE Rural, por recomendação do Ministério da Integração Nacional.

**EDSON LUIZ GANZERT
SANTOS**
Assistente Técnico do
Ministério da Integração
Nacional

CARLOS HENRIQUE ROSA
Assessor Técnico do
Ministério da Integração
Nacional

AGRIMON MARCOS B. LIMA
Engenheiro Civil
Superintendência do
Desenvolvimento do Nordeste

DIVINO DA COSTA VAZ
Coordenador-Geral dos Fundos
Constitucionais de Financiamento do
Ministério da Integração Nacional

MARTINHO LEITE DE ALMEIDA
Coordenador de Atração, Normatização e
Promoção de Investimentos da
Superintendência do Desenvolvimento do
Nordeste



**MINISTÉRIO DA INTEGRAÇÃO NACIONAL
SECRETARIA DE POLÍTICAS DE DESENVOLVIMENTO REGIONAL
SUPERINTENDÊNCIA DO DESENVOLVIMENTO DA AMAZÔNIA**

**FUNDO CONSTITUCIONAL DE FINANCIAMENTO
DO NORTE - FNO**

RELATÓRIO DE GESTÃO

EXERCÍCIO DE 2008

PARECER CONJUNTO N°: 01/SDR/SUDAM/MI

DATA: 17.04.2009

ÍNDICE

1 - DADOS GERAIS SOBRE A UNIDADE JURISDICIONADA	3
2 - OBJETIVOS E METAS	5
2.1 - Objetivos	5
2.2 - Política Nacional de Desenvolvimento Regional (PNDR)	5
2.3 - Diretrizes e Prioridades para o Exercício de 2008	8
2.4 - Programas de Financiamento	8
2.5 - Metas	9
2.5.1 - Recursos Previstos	9
2.5.2 - Distribuição dos Recursos	9
3 - ACOMPANHAMENTO E AVALIAÇÃO	10
3.1 - A supervisão, o acompanhamento e o controle das aplicações e a avaliação de desempenho do FNO foram realizados com base na seguinte documentação, fornecida pelo Banco da Amazônia:	10
3.2 - Repasses - Transferências do Tesouro Nacional	11
3.3 - Repasse de Recursos a Outras Instituições	12
3.4 - Movimentação de Recursos	12
3.5 - Recursos Disponíveis	13
3.6 - CONTRATAÇÕES REALIZADAS NO EXERCÍCIO DE 2008	14
3.6.1 - Contratações Realizadas	14
3.6.2 - Contratações por Unidade Federativa	15
3.6.3 - Contratações por Setor e Programa	16
3.6.4 - Contratações por Porte de Beneficiários	18
3.6.5 - Contratações de acordo com a Política Nacional de Desenvolvimento Regional - PNDR	19
3.6.6 - Contratações nas Mesorregiões	21
3.6.7 - Contratações de valor superior a R\$ 10 milhões	21
3.6.8 - Contratações por Modalidade de Crédito	22
3.6.9 - Contratações com Clientes que Operaram com o FNO pela Primeira Vez	22
3.6.10 - Demanda de recursos no exercício de 2008	22
4 - ATENDIMENTO ÀS DIRETRIZES E PRIORIDADES ESTABELECIDAS PELO MINISTÉRIO DA INTEGRAÇÃO NACIONAL (OFÍCIO Nº 406/MI, DE 09.08.2007)	22
5 - MUNICÍPIOS ASSISTIDOS	24
6 - DEVEDORES POR REPASSES	25
7 - CARTEIRA DE FINANCIAMENTO - SALDO DAS APLICAÇÕES	25
7.1 - Saldos totais dos financiamentos por Setor e Estado	25
7.2 - Carteira de Empréstimo por Setor	27

7.3 - Carteira de Financiamento - Risco Operacional	27
7.4 - Carteira de Financiamento - Renegociações	28
7.5 - Carteira de Financiamento - Inadimplência de Operações.....	28
7.5.1 - Inadimplência por Unidade Federativa.....	29
7.5.2 - Inadimplência por Programa.....	29
7.5.3 - Valor das Cobranças Judiciais (execuções) ajuizadas no exercício de 2008	30
7.5.4 - Resultado dos acompanhamentos e fiscalizações dos empreendimentos financiados ..	30
8 - RECOMENDAÇÕES DO ÓRGÃO DE CONTROLE INTERNO	31
9 - RECOMENDAÇÕES DO TRIBUNAL DE CONTAS DA UNIÃO - TCU	31
10 - ASPECTOS FINANCEIROS	31
10.1 - Aplicação dos Recursos	31
10.2 - Patrimônio Líquido	32
10.3 - Demonstração de Resultado do Exercício	32
10.3.1 - Receitas.....	32
10.3.2 - Despesas	32
10.4 - Provisão para Crédito de Liquidação Duvidosa.....	32
10.5 - Reconhecimento de Perdas e Devolução de Parcelas de Risco do Banco da Amazônia.....	33
10.6 - Recuperação de Créditos.....	33
10.7 - Remuneração do Agente Financeiro	33
10.8 - Auditoria Externa Independente	33
11 - RESULTADOS ALCANÇADOS - ANÁLISE ECONÔMICA E SOCIAL.....	34
12 - INDICADORES, PARÂMETROS E AVALIAÇÃO DE DESEMPENHO OPERACIONAL ..	35
13 - AÇÕES DESENVOLVIDAS PELO MINISTÉRIO DA INTEGRAÇÃO NACIONAL.....	37
14 - SÍNTESE DAS OBSERVAÇÕES.....	37
15 - RECOMENDAÇÕES	39

1 - DADOS GERAIS SOBRE A UNIDADE JURISDICIONADA

1.1 - Nome completo da unidade e sigla

Fundo Constitucional de Financiamento do Norte – FNO

1.2 - Natureza Jurídica

Fundo Especial de Natureza Financeira (art. 71, § 2º do Decreto nº 93.872, de 23.12.1996)

1.3 - Vinculação ministerial

Ministério da Integração Nacional

1.4 - Normativos de criação, definição de competências e estrutura organizacional e respectiva data de publicação no Diário Oficial da União

Administração: A administração do FNO é exercida pelos seguintes Órgãos:

- Conselho Deliberativo da Superintendência de Desenvolvimento da Amazônia - SUDAM;
- Ministério da Integração Nacional;
- Banco da Amazônia S. A.

Criação: Constituição Federal de 1988 - art. 159, inciso I, alínea “c”, e Lei nº 7.827, de 27.09.1989.

Estrutura organizacional: O FNO não possui estrutura organizacional

Competências:

- a) Do Conselho Deliberativo da Superintendência de Desenvolvimento da Amazônia – SUDAM (Art. 14º da Lei nº 7.827, de 27.09.1989, com a redação dada pela Lei Complementar nº 125, de 03.01.2007):
- estabelecer, anualmente, as diretrizes, prioridades e programas de financiamento do Fundo Constitucional de Financiamento do Norte - FNO, em consonância com o respectivo plano regional de desenvolvimento;
 - aprovar, anualmente, até o dia 15 de dezembro, os programas de financiamento do Fundo para o exercício seguinte, estabelecendo, entre outros parâmetros, os tetos de financiamento por mutuário;
 - avaliar os resultados obtidos e determinar as medidas de ajustes necessárias ao cumprimento das diretrizes estabelecidas e à adequação das atividades de financiamento às prioridades regionais;
 - encaminhar o programa de financiamento para o exercício seguinte, juntamente com o resultado da apreciação e o parecer aprovado pelo Colegiado, à Comissão Mista permanente de que trata o § 1º do art. 166 da Constituição Federal, para conhecimento e acompanhamento pelo Congresso Nacional.
- b) Do Ministério da Integração Nacional:
- estabelecer as diretrizes e orientações gerais para as aplicações dos recursos do Fundo Constitucional de Financiamento do Norte (FNO), de forma a compatibilizar os programas de financiamento com as orientações da política macroeconômica, das políticas setoriais e da Política Nacional de Desenvolvimento Regional;
 - estabelecer normas para operacionalização dos programas de financiamento do FNO;

- estabelecer diretrizes para o repasse de recursos do FNO para aplicação por outras instituições autorizadas a funcionar pelo Banco Central do Brasil;
 - supervisionar, acompanhar e controlar a aplicação dos recursos e avaliar o desempenho do Fundo Constitucional de Financiamento do Norte (FNO).
- c) Do Banco da Amazônia S.A.:
- aplicar os recursos e implementar a política de concessão de crédito de acordo com os programas aprovados pelo Conselho Deliberativo;
 - definir normas, procedimentos e condições operacionais próprias da atividade bancária, respeitadas, dentre outras, as diretrizes constantes dos programas de financiamento aprovados pelo Conselho Deliberativo;
 - analisar as propostas em seus múltiplos aspectos, inclusive quanto à viabilidade econômica e financeira do empreendimento, mediante exame da correlação custo/benefício, e quanto à capacidade futura de reembolso do financiamento almejado, para, com base no resultado dessa análise, enquadrar as propostas nas faixas de encargos e deferir os créditos;
 - formalizar contratos de repasses de recursos do Fundo para outras instituições;
 - prestar contas sobre os resultados alcançados, desempenho e estado dos recursos e aplicações ao Ministério da Integração Nacional e ao Conselho Deliberativo do Fundo;
 - exercer outras atividades inerentes à aplicação dos recursos e à recuperação dos créditos.

1.5 - Número do CNPJ

Não possui

1.6 - Nome e código no SIAFI

UG - 537002 Fundo Constitucional de Financiamento do Norte

Órgão - 53901 Fundo Constitucional de Financiamento do Norte

1.7 - Código da UJ titular do relatório

UG - 537002 Fundo Constitucional de Financiamento do Norte

Órgão - 53901 Fundo Constitucional de Financiamento do Norte

1.8 - Código das UJ abrangidas

Não possui

1.9 - Endereço completo da sede

Ministério da Integração Nacional

Esplanada dos Ministérios, Bloco E, 8º andar, Gabinete.

CEP 70062-900 - Brasília-DF

Telefone (61) 3414-5814 – Fax (61) 3414-5638

1.10 - Endereço da página institucional na Internet:

- Ministério da Integração Nacional

http://www.integracao.gov.br/fundos/fundos_constitucionais/index.asp?area=FNO

1.11 - Situação da unidade:

- Em funcionamento.

1.12 - Função de governo predominante:

- Administração

1.13 - Tipo de atividade:

- Outros encargos especiais.

1.14 - Unidades gestoras utilizadas no SIAFI

5300001 – Ministério da Integração Nacional

2 - OBJETIVOS E METAS

2.1 - Objetivos

O Fundo Constitucional de Financiamento do Norte (FNO) tem sua origem na Constituição Federal de 1988 (art. 159, inciso I, alínea “c”), que determinou a entrega, pela União, de 3,0% (três por cento) da arrecadação dos impostos sobre a renda e proventos de qualquer natureza e sobre produtos industrializados para aplicação em programas de financiamento aos setores produtivos das Regiões Norte, Nordeste e Centro-Oeste. Ao regulamentar o artigo 159, alínea “c” da Constituição, a Lei nº 7.827, de 27.09.1989, criou os Fundos Constitucionais de Financiamento, destinando ao FNO 0,6 (seis décimos por cento) dos recursos previstos para os Fundos Constitucionais de Financiamento.

Na forma da legislação em vigor, para efeito de aplicação dos recursos do FNO, entende-se por Região Norte a área territorial composta pelos Estados do Acre, Amazonas, Amapá, Pará, Roraima, Rondônia e Tocantins.

A programação anual de aplicação dos recursos do FNO tem por finalidade incentivar os investimentos na Região, sempre em busca de melhoria dos padrões de qualidade e competitividade dos empreendimentos apoiados. Espera-se, como resultado, que os projetos assistidos propiciem a geração de renda e de novos postos de trabalho e contribuam para o aumento da arrecadação tributária, como forma de reduzir as desigualdades regionais e promover a inclusão social.

Para efeito de avaliação do desempenho do Fundo e consoante o disposto no art. 20 da Lei nº 7.827, de 27.09.1989, o Banco da Amazônia, na qualidade de banco administrador, apresenta ao Ministério da Integração Nacional o relatório referente ao exercício de 2008, contendo informações sobre as atividades desenvolvidas e os resultados obtidos com a aplicação dos recursos.

Elaborado com base nas informações encaminhadas ao Ministério da Integração Nacional, o presente Relatório de Gestão objetiva analisar as atividades conduzidas pelo Banco da Amazônia na operacionalização e na administração dos recursos do FNO no ano de 2008, abordando: os financiamentos concedidos por setor econômico, por porte de beneficiário e por Estado, além das repercussões macroeconômicas e sociais decorrentes das aplicações realizadas.

Com base na documentação fornecida, buscou-se examinar, também, a movimentação financeira e a situação dos recursos do FNO, abrangendo: as aplicações realizadas; a evolução do patrimônio líquido; o saldo das operações; o nível de inadimplência das operações; a taxa de administração cobrada pelo agente financeiro; as disponibilidades de recursos e seu nível de remuneração; os resultados líquidos alcançados no período analisado e outros aspectos inerentes à prestação de contas.

2.2 - Política Nacional de Desenvolvimento Regional (PNDR)

O Fundo Constitucional de Financiamento do Norte (FNO) é o principal instrumento de que dispõe o Governo Federal para a implementação da Política Nacional de Desenvolvimento Regional (PNDR) na Região Norte do País. A PNDR é parte indissociável da estratégia de desenvolvimento do País e

expressão da prioridade que é dada ao tema na agenda nacional de desenvolvimento. A Constituição de 1988 já determinava a redução das desigualdades regionais como um dos eixos da estratégia de desenvolvimento nacional.

Os objetivos da PNDR são: reduzir as profundas desigualdades regionais e ativar os potenciais de desenvolvimento das regiões do País. A matéria-prima da política é o imenso potencial de desenvolvimento contido na diversidade econômica, social, cultural e ambiental que caracteriza o Brasil.

As severas desigualdades sociais e econômicas que caracterizam a sociedade brasileira se expressam na base territorial, resultando em distorções que se agravam com o início do processo de industrialização do País, deflagrada em meados do século XX.

A desigualdade regional é resultado da dinâmica assimétrica do crescimento capitalista, que se concentra em alguns dos espaços, enquanto condena outros espaços à estagnação e ao desperdício de fatores produtivos. A PNDR atua no sentido de contrabalançar a lógica centrípeta das forças de mercado, por meio da promoção e valorização da diversidade regional, conciliando competitividade e expressão produtiva de valores socioculturais diversos.

Os dados básicos, a partir dos quais se construiu as variáveis, foram extraídos dos censos demográficos do IBGE (1991 e 2000) e das estimativas de PIB municipais, realizadas pelo IPEA. As variáveis procuram exprimir padrões e dinâmicas recentes da distribuição da população no território; características da população no que tange a rendimento médio, local de residência (rural ou urbana) e nível de educação; e dinamismo econômico, captado por meio da variação do PIB per capita.

As regiões prioritárias para a PNDR foram definidas pelo cruzamento de duas variáveis: rendimento domiciliar médio e crescimento do PIB per capita. A primeira, uma variável estática, retrata a riqueza relativa da população. A segunda, uma variável dinâmica, retrata o potencial relativo de crescimento observado na década de 90. O cruzamento das duas variáveis resultou em um cartograma de quatro situações, descritas da seguinte maneira:

- microrregiões (MRGs) de alta renda: compreendendo MRGs com alto rendimento domiciliar por habitante, independentes do dinamismo observado, que se encontram predominantemente nas regiões sul e sudeste e também no Centro Oeste. As regiões Norte e Nordeste, ao contrário apresentam manchas insignificantes nessa tipologia, quase todas relacionadas as MRGs das capitais, o que denota um primeiro contraste importante. São responsáveis por cerca de 76% do PIB nacional, embora tenham apenas 53,7% da população.
- microrregiões (MRGs) dinâmicas: MRGs com rendimentos médios e baixos, mas com dinâmica econômica significativa. Elas possuem presença rarefeita nas regiões sul e sudeste e são mais frequentes no Centro Oeste e Nordeste, onde cobrem vastas extensões territoriais. O grau de urbanização é baixo (57,9%) e, embora abriguem cerca de 9% da população nacional, são responsáveis por apenas cerca de 4% do PIB;
- microrregiões (MRGs) estagnadas: MRGs com rendimento domiciliar médio, mas com baixo crescimento econômico. Em geral refletem dinamismo com períodos passados e possui, em muitos casos, estrutura socioeconômica e capital social considerável. Nessas regiões, que apresentam um grau de urbanização relativamente elevado (75,3%), e são responsáveis por cerca de 18% do PIB nacional, residem cerca de 29% dos brasileiros. A sua espacialização mostra uma dispersão por todo território nacional, embora predominem nas regiões Sul e Sudeste, com importante presença no Centro-Oeste;

- microrregiões (MRGs) de baixa renda: MRGs com baixo rendimento domiciliar e baixo dinamismo. Concentradas no Norte e Nordeste combinam situações de pobreza e debilidade da base econômica regional. O grau de urbanização é o mais baixo (50,4%), assim como o nível educacional (cerca de 60% da população têm menos que 4 anos de estudo). Participa com 1,7% do PIB, embora abrigue 8,4% da população. O rendimento domiciliar médio é de apenas 27% da média nacional.

O Ministério da Integração Nacional vem orientando suas ações em função do mapa das desigualdades, produto do diagnóstico da PNDR. A tradução da política em ações do Governo Federal, de Estados e Municípios, e da sociedade civil, nas mais diversas escalas, está cristalizada nos programas do PPA, no direcionamento estratégico dos instrumentos de financiamento do desenvolvimento regional e em iniciativas não orçamentárias do governo.

Dentre as ações para a implementação da PNDR, destaca-se, na escala sub-regional, as áreas especiais de planejamento, como a faixa de fronteira e o semi-árido, que constituem objeto de programas específicos no PPA. Ambos programas são implementados por meio de uma série de ações de promoção do desenvolvimento regional endógeno. Ainda, destaca-se o Programa de Sustentabilidade de Espaços Sub-Regionais (PROMESO), que articula ações de capacitação, mobilização de atores sociais, infra-estrutura, crédito e assistência técnica para o desenvolvimento do potencial endógeno das seguintes mesorregiões diferenciadas: Alto Solimões, Vale do Rio Acre, Bico do Papagaio, Chapada das Mangabeiras, Xingó, Chapada do Araripe, Seridó, Águas Emendadas, Vale do Jequitinhonha e do Mucuri, Bacia do Rio Itabapoana, Vale do Ribeira, Grande Fronteira do Mercosul e Metade Sul do Rio Grande do Sul.

Mapa 1: Política Nacional de Desenvolvimento Regional

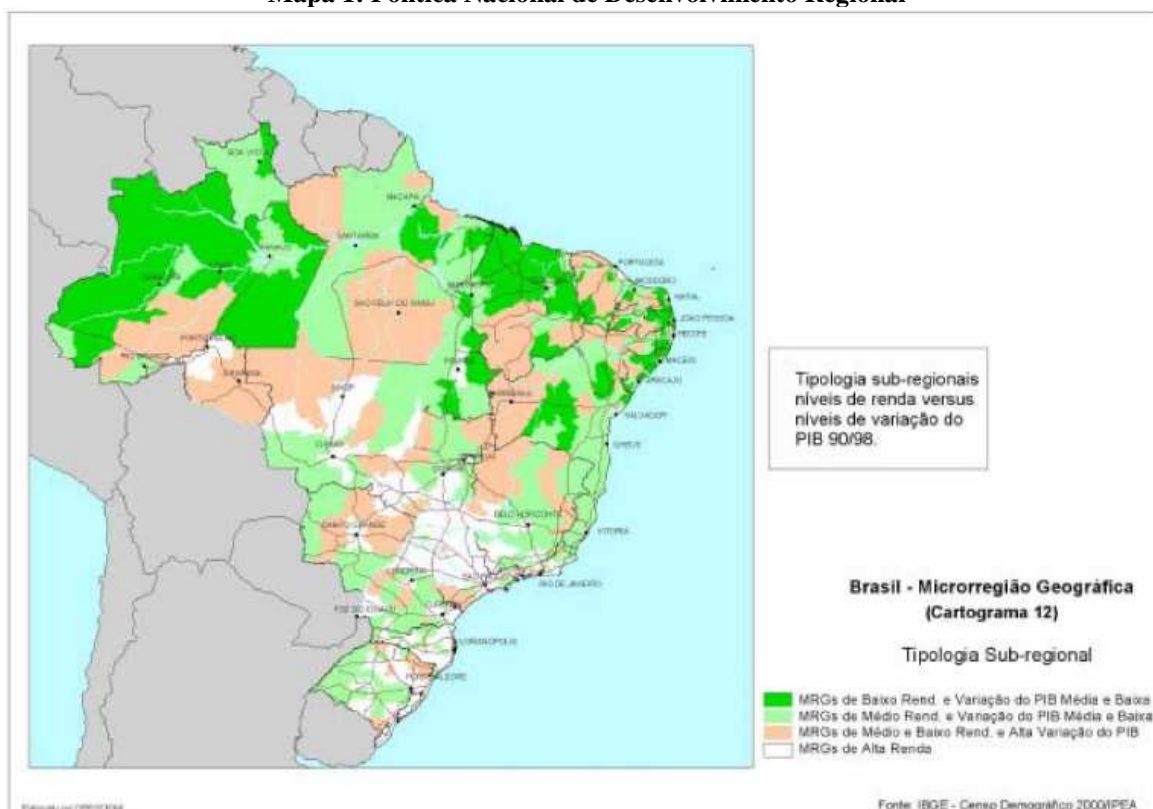

A ação da PNDR procura reduzir as desigualdades regionais, focando-se no combate à estagnação econômica observada em algumas sub-regiões brasileiras, que devem ser priorizadas no processo de transferência de recursos promovida pelo Governo Federal. O financiamento da política deve ser

direcionado de forma a fornecer suporte financeiro adequado às diversas escalas de intervenção. Em síntese, o financiamento do desenvolvimento nas múltiplas escalas conta com instrumentos diversos, a exemplo do Orçamento-Geral da União e dos entes federativos, bem como dos Fundos de Desenvolvimento Regional, dos Incentivos Fiscais, e dos Fundos Constitucionais de Financiamento (FCO, FNO e o FNE), que são os principais instrumentos de fomento às atividades produtivas desenvolvidas nas regiões em que atuam.

2.3 - Diretrizes e Prioridades para o Exercício de 2008

As diretrizes e prioridades para a aplicação dos recursos do FNO no exercício de 2008 foram estabelecidas pelo Ministério da Integração Nacional pelo Ofício nº 406/MI, de 09.08.2007, dirigido ao Banco da Amazônia. (Anexo nº 1)

2.4 - Programas de Financiamento

A Programação Anual de Aplicação dos Recursos do FNO, relativa ao exercício de 2008, proposta pelo Banco da Amazônia, foi aprovada pelo Excelentíssimo Senhor Ministro de Estado da Integração Nacional pelo Ofício nº 864/2007/MI, de 06.12.2007. (Anexo nº 02)

Os programas de financiamento do exercício foram concebidos em consonância com a legislação em vigor e com as políticas e diretrizes estabelecidas pelo Ministério da Integração Nacional para o desenvolvimento regional. Para o exercício de 2008, foi aprovada a operacionalização dos seguintes Programas de Financiamento com os recursos do FNO:

- **Programa Nacional de Fortalecimento da Agricultura Familiar - PRONAF**, destinado ao financiamento dos agricultores familiares.
- **Programa de Financiamento ao Desenvolvimento Sustentável da Amazônia - (FNO Amazônia Sustentável)**, destinado ao financiamento de empreendimentos rurais e não rurais, das seguintes atividades.

No setor rural:

- Agricultura
- Pecuária
- Silvicultura
- Aqüicultura
- Captura e transformação de pescado
- Agroindústria, quando o processamento ou beneficiamento (industrialização) for efetuado por associação/cooperativa ou pelo produtor/empresa rural na sua propriedade rural.

No setor não-rural:

- Agroindústria
- Indústria
- Turismo
- Infra-Estrutura Econômica

- Comércio
- Prestação de Serviços

2.5 - Metas

2.5.1 - Recursos Previstos

Para a execução dos programas de financiamento no exercício de 2008, a programação financeira do FNO previu disponibilidades de recursos da ordem de R\$ 1.997,79 milhões, resultantes das estimativas das seguintes fontes de recursos e dos seguintes desembolsos:

	R\$ milhões
(A) Ingresso de Recursos	3024,43
Estimativa de disponibilidades em 31.12.2007	795,8
Estimativa de ingresso via repasses da STN em 2008	1147,08
Estimativa de reembolso de crédito em 2008	963,05
Remuneração do Disponível	90,76
Retorno ao Fundo dos valores relativos aos riscos assumidos pelo Banco	27,74
(B) Desembolso de Recursos	1026,64
Despesa com taxa de Administração	229,42
Despesa com del credere	173,3
Despesa de Auditoria	0,1
Remuneração das operações do PRONAF	10,8
Rebates	77,54
Bônus de adimplência	176,56
Liberações a serem efetuadas em 2008 referentes as operações contratadas em anos anteriores	358,92
Recursos previstos para aplicação em 2007 (A-B)	1997,79

Fonte: Programação Anual do FNO - Exercício 2008.

2.5.2 - Distribuição dos Recursos

Com base nas expectativas de demanda dos setores produtivos da Região e em discussões realizadas nos Estados beneficiários dos recursos do FNO, com a participação de representantes dos governos Federal, Estaduais e Municipais, das classes produtoras e das classes trabalhadoras, a previsão de aplicação dos recursos de 2008, por Programa e Unidade Federativa, ficou assim representada:

Previsão de Aplicações por Atividade/Unidade Federativa

	R\$ milhões								
Atividade	AC	AM	AP	PA	RO	RR	TO	TOTAL	%
Total Rural	126,50	88,56	98,06	272,31	189,11	173,10	259,22	1.206,86	60,41
Agricultura Familiar	39,96	59,93	39,96	99,89	59,93	39,96	59,93	399,56	20,00
Demais Rurais	86,54	28,63	58,10	172,42	129,18	133,14	199,29	807,30	40,41
Total Não-Rural	73,28	211,11	101,72	227,13	110,56	26,68	40,45	790,93	39,59
Indústria	39,35	108,38	42,69	81,35	28,56	4,06	8,15	312,54	15,64
Agroindústria	4,31	3,65	3,36	9,44	11,84	0,27	0,77	33,64	1,68
Turismo	4,18	13,57	34,19	4,16	2,10	0,26	0,06	58,52	2,93
Exportação	4,46	6,69	0,50	81,15	2,55	1,11	0,50	96,96	4,85
Comércio e Serviços	19,98	29,97	19,98	49,94	29,97	19,98	29,97	199,79	10,00
Infra-Estrutura	1,00	48,85	1,00	1,09	35,54	1,00	1,00	89,48	4,48
Total	199,78	299,67	199,78	499,44	299,67	199,78	299,67	1.997,79	100,00
%	10,00	15,00	10,00	25,00	15,00	10,00	15,00	100,00	

Fonte: Programação Anual do FNO - Exercício de 2008

Em relação ao porte do tomador de financiamento do Fundo, a Programação de 2008 projetou a destinação de 51,00% dos recursos para as atividades dos agricultores familiares, dos mini e pequenos produtores rurais, suas associações e cooperativas, e das microempresas e pequenas empresas, conforme demonstra a tabela abaixo, por unidade federativa:

Previsão de Aplicações por Porte/Estado

	<i>R\$ milhões</i>				
Estados	Mini/Micro	Pequeno	Médio	Grande	Total
Acre	67,93	33,96	49,95	47,95	199,78
Amapá	71,92	29,97	61,93	35,96	199,78
Amazonas	86,90	65,93	83,91	62,93	299,67
Pará	174,80	79,91	134,85	109,88	499,44
Rondônia	104,88	47,95	71,92	74,92	299,67
Roraima	57,94	43,95	65,93	31,96	199,78
Tocantins	92,90	59,93	77,91	68,93	299,67
Total	657,27	361,60	546,40	432,53	1.997,79
[%]	32,90	18,10	27,35	21,65	100,00

Fonte: Programação Anual do FNO - Exercício de 2008

No âmbito da programação financeira do FNO para o Exercício 2008, foram destinados R\$ 130.000.000,00 para as Mesorregiões do Alto Solimões, Vale do Rio Acre, do Bico do Papagaio e Chapada das Mangabeiras, distribuídos da seguinte maneira:

Previsão de Aplicações por Mesorregião

Mesorregião	Recursos (R\$)
Alto Solimões	20.000.000,00
Vale do Rio Acre	40.000.000,00
Bico do Papagaio	50.000.000,00
Chapada das Mangabeiras	20.000.000,00
Total	130.000.000,00

Fonte: Programação Anual do FNO - Exercício de 2008

Para projetos localizados nos municípios de Faixa de Fronteira, foram estimadas aplicações de R\$ 20.000.000,00.

3 - ACOMPANHAMENTO E AVALIAÇÃO

3.1 - A supervisão, o acompanhamento e o controle das aplicações e a avaliação de desempenho do FNO foram realizados com base na seguinte documentação, fornecida pelo Banco da Amazônia:

- balancetes mensais, balanços patrimoniais, semestral e anual e respectivas notas explicativas, acompanhados de parecer de auditores independentes;
- mapas estatísticos mensais de operações contratadas por programa, porte de tomadores e unidade federativa;
- dados gerenciais sobre a situação dos recursos;
- relatórios semestral e anual sobre as atividades desenvolvidas e os resultados obtidos com a aplicação dos recursos.

Para o aprimoramento do processo de supervisão, acompanhamento e controle da aplicação dos recursos e de avaliação de desempenho do FNO, o Ministério da Integração Nacional solicitou ao Banco da Amazônia a inclusão das informações indicadas no Ofício nº 05/DFD/SDR/MI, de 15.01.2009 (Anexo nº 03), no relatório referente ao exercício de 2008.

3.2 - Repasses - Transferências do Tesouro Nacional

Consta da Programação Anual do FNO, previsão de repasses de recursos da União para o Fundo da ordem de R\$ 1.147,08 milhões. De acordo com informações constantes do Balanço do FNO encerrado em 31.12.2008 e com o demonstrativo fornecido pela Coordenação-Geral de Orçamento e Finanças do Departamento de Gestão Estratégica do Ministério da Integração Nacional (Anexo nº 04), a União repassou para o Fundo, no ano de 2008, R\$ 1.310.452 mil. O quadro a seguir apresenta as transferências mensais de recursos originários da União:

Transferências do Tesouro Nacional

<i>Mês</i>	<i>Valor</i>
Janeiro	112.072
Fevereiro	108.637
Março	111.559
Abril	91.276
Mai	122.196
Junho	103.813
Julho	87.967
Agosto	111.528
Setembro	97.488
Outubro	117.840
Novembro	119.890
Dezembro	126.186
Total	1.310.452

O histórico das transferências constitucionais para o FNO, correspondente a cada ano, compreendendo o período relativo aos anos de 1994 a 2008, pode ser observado no gráfico abaixo:

Repasses da STN ao FNO - exercícios de 1994 a 2008

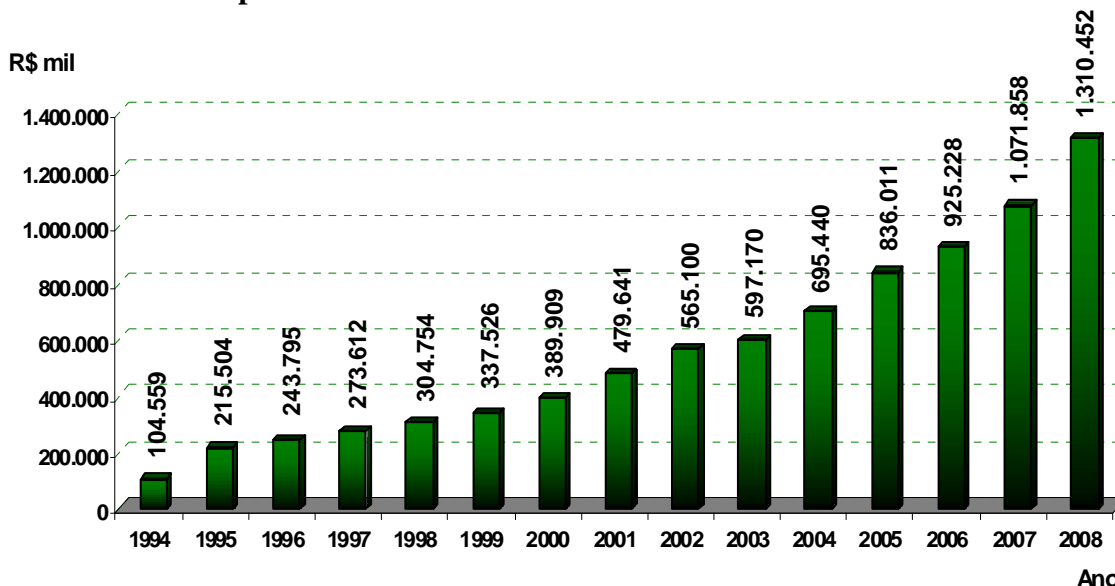

Em relação ao ano de 2007, quando foram transferidos para o Fundo recursos no montante de R\$ 1.071.858 mil, os repasses da União para o FNO no exercício de 2008 (R\$ 1.310.452 mil) apresentaram um incremento de 22,3%.

Os dados comparativos evidenciam que os repasses da União vêm apresentando substanciais incrementos ao longo dos anos. Por se tratar de fluxo constante, o FNO representa importante instrumento de política pública para propiciar suporte financeiro aos projetos dos setores produtivos da Região Norte.

3.3 - Repasse de Recursos a Outras Instituições

Informa o Banco da Amazônia que no exercício de 2008 não foi registrada demanda por repasse de recursos para aplicações por outras instituições financeiras, em locais não atingidos pela capilaridade do Banco, embora a medida tenha sido incluída como diretriz para a aplicação dos recursos do FNO no exercício de 2008, conforme subitem 2.3, alínea h, do anexo ao Ofício nº 406, de 09.08.2007 (Anexo nº 1).

3.4 - Movimentação de Recursos

Apresentamos, a seguir, de forma detalhada, os valores dos ingressos e desembolsos de recursos do FNO, observados no exercício de 2008:

Ingresso de Recursos	R\$ milhões
Total (A)	3.865,20
Disponibilidades em 31.12.2007	1.383,37
Ingresso via repasses da STN em 2008	1.310,45
Reembolso de crédito em 2008	962,97
Remuneração do disponível	168,02
Retorno ao Fundo dos valores relativos aos riscos assumidos pelo Banco	40,39

Fonte: Relatório de Atividades do FNO de 2008

Desembolsos de Recursos	R\$ milhões
Total (B)	2.416,25
Despesa com taxa de administração	245,75
Despesa com <i>Del Credere</i>	166,10
Despesa de Auditoria	0,20
Bônus de Adimplência	87,90
Liberações referentes as operações contratadas	1.861,86
Remuneração das Operações do PRONAF	11,09
Despesa com renegociações, inclusive rebates	41,96
Outras Despesas - ressarcimento oper. Indevidas	1,39
Disponibilidades em 31.12.2008 (Total A-B)	1.448,95

Fonte: Relatório de Atividades do FNO de 2008

Em termos globais, os recursos ingressados no Fundo no ano de 2008 (R\$ 3.865,20 milhões) apresentaram uma majoração de 27,8%, comparativamente aos ingressos estimados na programação aprovada para o exercício (R\$ 3.024,43 milhões). O desembolso de recursos correspondeu a R\$ 2.416,25 milhões. Ao final do exercício, as disponibilidades representavam o montante de R\$ 1.448,95 milhões.

Os reembolsos decorrentes das operações de crédito (amortizações/liquidações efetuadas pelos mutuários), no valor de R\$ 962,97 milhões, situaram-se bem próximos dos valores estimados na programação aprovada (R\$ 963,05 milhões).

O incremento verificado nos recursos colocados à disposição do FNO em 2008 decorreu, basicamente, das seguintes ocorrências:

- a) a grande diferença verificada entre as disponibilidades previstas para 31.12.2007 (R\$ 795,80 milhões) e as disponibilidades efetivamente apuradas naquela data (R\$ 1.383,37 milhões);
- b) a realização de repasses, no exercício, de R\$ 1.310,45 milhões, valor 14,2% superior à previsão constante da programação aprovada (R\$ 1.147,08 milhões);
- c) a remuneração das disponibilidades, no valor de R\$ 168,02 milhões, superou em 85,1% a estimativa apresentada na programação de 2008 (R\$ 90,76 milhões).

Ficou prejudicada a comparação entre os desembolsos efetivamente realizados em 2008 e os estimados na Programação aprovada para o Fundo no mencionado ano. Enquanto a programação só estimava as liberações referentes às operações contratadas em anos anteriores a 2008, o valor de R\$ 1.861,86 milhões engloba todas as liberações efetuadas no exercício, inclusive as decorrentes de operações contratadas no exercício de 2008.

Os desembolsos realizados em decorrência das operações de crédito, no total de R\$ 1.861,86 milhões, representam os valores que, em 2008, foram efetivamente liberados com recursos do FNO para o financiamento das atividades produtivas da Região Norte.

As despesas com *del credere* e remuneração das operações do PRONAF, nos valores de R\$ 166,10 milhões e R\$ 11,09 milhões, respectivamente, situaram-se próximas das estimadas na Programação (R\$ 173,30 milhões e R\$ 10,80 milhões).

Levando em conta as diferenças verificadas no exercício de 2008, o Banco operador deverá ser orientado no sentido de, nas propostas de Programação para a aplicação dos recursos do FNO para os próximos exercícios, aprimorar as estimativas de ingressos e saídas de recursos, para que a programação do Fundo possa se aproximar mais dos valores realizados

3.5 - Recursos Disponíveis

Em decorrência da movimentação financeira verificada ao longo do ano de 2008, as disponibilidades de recursos do FNO (recursos do Fundo no caixa do Banco, disponíveis para novas aplicações/liberações) evoluíram de R\$ 1.383.371 mil em 31.12.2007, para R\$ 1.448.952 mil em 31.12.2008, conforme informações consignadas no Balanço do Fundo de 31.12.2008 (Anexo nº 05), apresentando, assim, um incremento de 4,7%. A tabela a seguir indica a evolução das disponibilidades de recursos do FNO ao final dos exercícios de 2003 a 2008:

	<i>R\$ mil</i>
<i>Balanço de</i>	<i>Disponibilidades</i>
31.12.2003	365.441
31.12.2004	196.991
31.12.2005	486.269
31.12.2006	843.753
31.12.2007	1.383.371
31.12.2008	1.448.952

De acordo com informações constantes do balanço de 31.12.2008, das disponibilidades existentes R\$ 940.471 mil (valores alocados) acham-se comprometidos com futuras liberações de operações já contratadas, sendo de R\$ 508.481 mil as disponibilidades livres (recursos a alocar) para a realização de novos empréstimos.

Não obstante o bom desempenho verificado nas aplicações no ano de 2008, e a fim de viabilizar uma melhor utilização dos recursos do FNO, seria de se recomendar ao Banco da Amazônia articular-se com a Secretaria de políticas de Desenvolvimento Regional e com a SUDAM, com o objetivo de dar continuidade ao incremento das operações com recursos do Fundo.

3.6 - CONTRATAÇÕES REALIZADAS NO EXERCÍCIO DE 2008

3.6.1 - Contratações Realizadas

No ano de 2008 foram realizadas 46.259 operações de crédito, no montante de R\$ 2.053.566 mil. O total financiado representou 102,8% da programação de aplicação aprovada para o exercício (R\$ 1.997.790 mil).

Comparando os dados do exercício de 2008 com os registrados no ano de 2007 (contratações no montante de R\$ 1.109.951 mil), os financiamentos concedidos no ano de 2008 (R\$ 2.053.566 mil) apresentaram um incremento de 85%.

Relativamente ao número de operações contratadas nos mencionados períodos, o ano de 2008 registrou um acréscimo de 15,7% (39.995 operações em 2007 e 46.259 operações em 2008). O valor médio das operações realizadas em todo o exercício de 2008 foi de R\$ 44.392,28 contra R\$ 27.752,25 observado em 2007.

Os gráficos a seguir ilustram o desempenho das contratações com recursos do FNO no ano de 2008, comparativamente ao mesmo período do exercício anterior:

Aplicações Realizadas

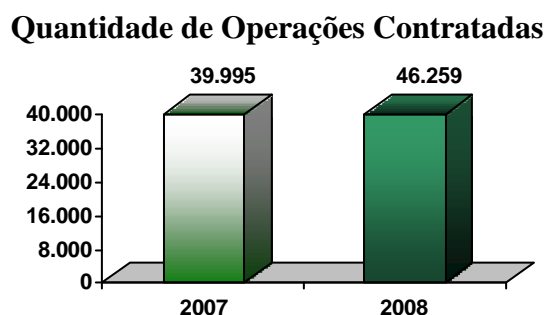
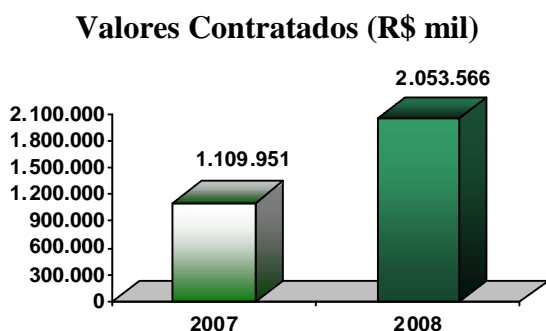

3.6.2 - Contratações por Unidade Federativa

A tabela abaixo apresenta os valores contratados no ano de 2008, por Unidade da Federação, em confronto com a previsão contida na programação anual aprovada:

Operações Contratadas por Estados					<i>R\$ mil</i>
Unidade Federativa	Previsão anual		Realizado		% (b/a)
	Valor (a)	%	Valor (b)	%	
Acre	199.780	10,0	95.567	4,7	47,8
Amazonas	299.670	15,0	382.456	18,6	127,6
Amapá	199.780	10,0	20.121	1,0	10,1
Pará	499.440	25,0	771.302	37,5	154,4
Rondônia	299.670	15,0	278.376	13,6	92,9
Roraima	199.780	10,0	32.913	1,6	16,5
Tocantins	299.670	15,0	472.831	23,0	157,8
Total	1.997.790(*)	100,0	2.053.566(**)	100,0	102,8

Fontes: (*) Programação Anual de Aplicação do FNO - 2008

Fontes: (**) Banco da Amazônia: Relatório de Atividades - Exercício de 2008

A execução da programação orçamentária para a aplicação dos recursos do FNO em 2008, revela que a distribuição dos recursos pelos Estados que compõem a área de atuação do Fundo apresentou significativas alterações em relação aos valores inicialmente previstos. Os Estados do Tocantins, Pará e Amazonas, respectivamente, superaram em 57,8%, 54,4% e 27,6% as previsões de aplicação aprovadas na programação. No Estado de Rondônia as aplicações alcançaram 92,9% dos valores previstos, apresentando, assim, pequena variação em relação aos valores programados.

No Estado do Acre os financiamentos concedidos atingiram apenas 47,8% dos valores previstos. Por fim, com aplicações ainda inferiores, figuraram os Estados do Amapá e Roraima, com aplicações correspondentes, respectivamente, a 10,1% e a 16,5% dos valores estimados na Programação de 2008.

Relativamente ao total aplicado, observa-se que o Estado do Pará absorveu 37,5% dos recursos aplicados, seguido do Estado do Tocantins, com 23,0%, do Amazonas (18,6%), de Rondônia (13,6%).

A exemplo de situações constatadas em exercícios anteriores, permaneceram em 2008 as dificuldades para o financiamento das atividades produtivas nos Estados do Acre, Amapá e Roraima, que, juntos, absorveram apenas 7,3% do total financiado com recursos do FNO no ano de 2008.

A previsão de contratação de operações com recursos do FNO é resultado das intenções de investimento detectadas em cada Unidade Federativa através de discussões e encontros realizados com a participação de representantes dos Governos Estaduais, Municipais e Federal, das classes produtoras e das classes trabalhadoras, com o objetivo de atender as vocações econômicas regionais.

Dessa forma, seria de se recomendar ao Banco da Amazônia a adoção de medidas/ações com a finalidade de detectar eventuais causas que podem estar dificultando a realização de financiamentos com recursos do Fundo nos Estados com baixos níveis de aplicação, de forma a buscar soluções para viabilizar o atendimento das metas estabelecidas nas Programações anuais para a aplicação dos recursos.

Os gráficos a seguir ilustram as aplicações do FNO no ano de 2008, por unidade federativa:

Distribuição das Contratações por Estado

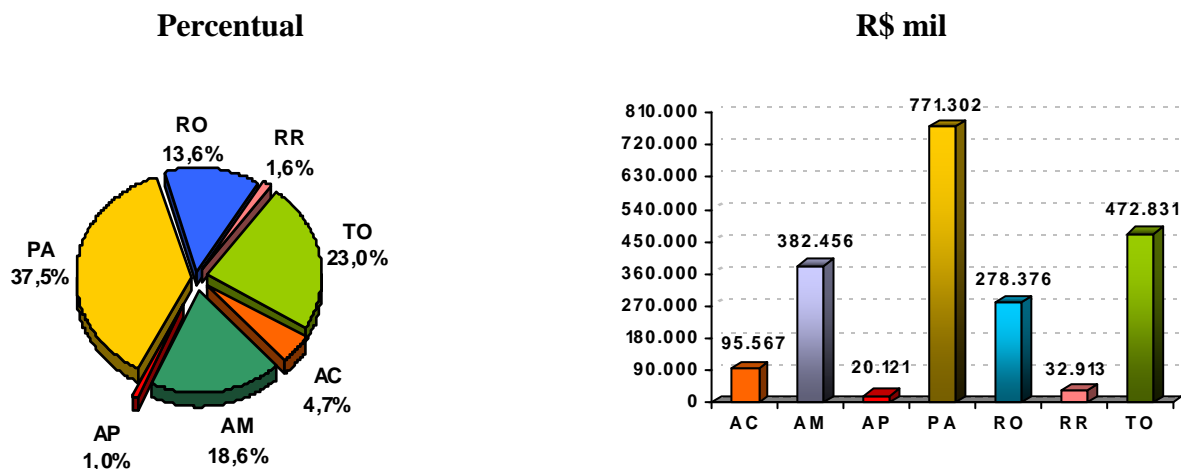

3.6.3 - Contratações por Setor e Programa

A programação do FNO para o ano de 2008, aprovada pelo Ministério da Integração Nacional, estabeleceu, como meta, a aplicação de R\$ 1.206.860 mil no setor rural, valor correspondente a 60,4% dos recursos totais previstos para o exercício (R\$ 1.997.790 mil). Para os demais setores (industrial, agroindustrial, comércio e serviços, turismo e infra-estrutura), foram estimados para o exercício de 2008 o montante de R\$ 790.930 mil, correspondentes a 39,6% do orçamento do exercício.

A tabela a seguir apresenta o comportamento das contratações do FNO no exercício de 2008, por setor econômico e programa de financiamento:

Operações Contratadas Por Setor e Programa

<i>Setor/Programa</i>	<i>Operações Contratadas</i>	<i>Participação %</i>	<i>Financiamentos Concedidos - R\$ mil</i>	<i>Participação %</i>
Rural	45.039	97,4	998.884	48,6
PRONAF - Total	41.762	90,3	373.365	18,2
PRONAF A	3.598	7,8	60.827	3,0
PRONAF B	20.617	44,6	28.224	1,4
PRONAF - Demais Grupos	17.547	37,9	284.314	13,8
Demais Produtores Rurais	3.277		625.519	
Agricultura	92	0,2	27.117	1,3
Pecuária	3.151	6,8	589.662	28,7
Silvicultura	9	0,0	4.304	0,2
Pesca e Aquicultura	25	0,1	4.436	0,2
Demais Setores	1.220	2,6	1.054.682	51,4
Agroindústria	28	0,1	13.788	0,7
Comércio e Serviços	995	2,2	562.314	27,4
Turismo	9	0,0	3.162	0,2
Indústria	185	0,4	469.176	22,8
Infra-Estrutura	2	0,0	558	0,0
Exportação	1	0,0	5.684	0,3
Total	46.259	100,0	2.053.566	100,0

Fonte: Relatório de Atividades - Exercício de 2008

Como se observa, os financiamentos direcionados ao setor rural (R\$ 998.884 mil) representaram 82,8% do montante inicialmente previsto na Programação aprovada (R\$ 1.206.860 mil). Em relação aos demais setores, o volume aplicado com recursos do Fundo (R\$ 1.054.682 mil) ultrapassou em 33,3% as metas estimadas (R\$ 790.930 mil). Em termos gerais, as aplicações realizadas ultrapassaram em 2,8% a programação aprovada.

Das 46.259 operações realizadas, 45.039 operações (97,4%) referiram-se a projetos rurais, com financiamentos da ordem de R\$ 998.884 mil, o que correspondeu a 48,6% das aplicações no período.

No setor rural, as aplicações do PRONAF corresponderam a 41.762 operações contratadas que totalizaram R\$ 373.365 mil, valor correspondente a 18,2% do total financiado. No PRONAF-A (Reforma Agrária), o valor das aplicações corresponderam a apenas 3,0% das aplicações totais de 2008, percentual inferior aos 10,0% admitidos pela legislação em vigor (art. 7º, da Lei nº 9.126 de 10.11.1995, com a redação dada pela Lei nº 10.186, de 12.02.2001).

Nas atividades não rurais, as contratações com o setor de comércio e serviços (R\$ 562.314 mil) e com o setor industrial (R\$ 469.176 mil), superaram, respectivamente em 181,5% e em 50,1% os valores previstos para aplicação na programação aprovada.

As contratações com os setores comercial/serviços corresponderam a 27,4% dos financiamentos totais concedidos em 2008. Segundo o Art. 4º, § 3º, da Lei nº 7.827, de 27.09.1989, os Fundos Constitucionais de Financiamento poderão financiar empreendimentos comerciais e de serviços, até o limite de vinte por cento dos recursos previstos, em cada ano, para esses Fundos.

Dessa forma, seria conveniente recomendar ao Banco da Amazônia a adoção de providências para evitar que as futuras aplicações nos empreendimentos comerciais e de serviços volte a ultrapassar o limite estabelecido pela legislação em vigor.

Em contrapartida, observa-se, também, que em relação aos financiamentos totais concedidos, foram pequenas as aplicações na agroindústria, turismo, infra-estrutura e exportação.

Distribuição Percentual das Aplicações por Setor

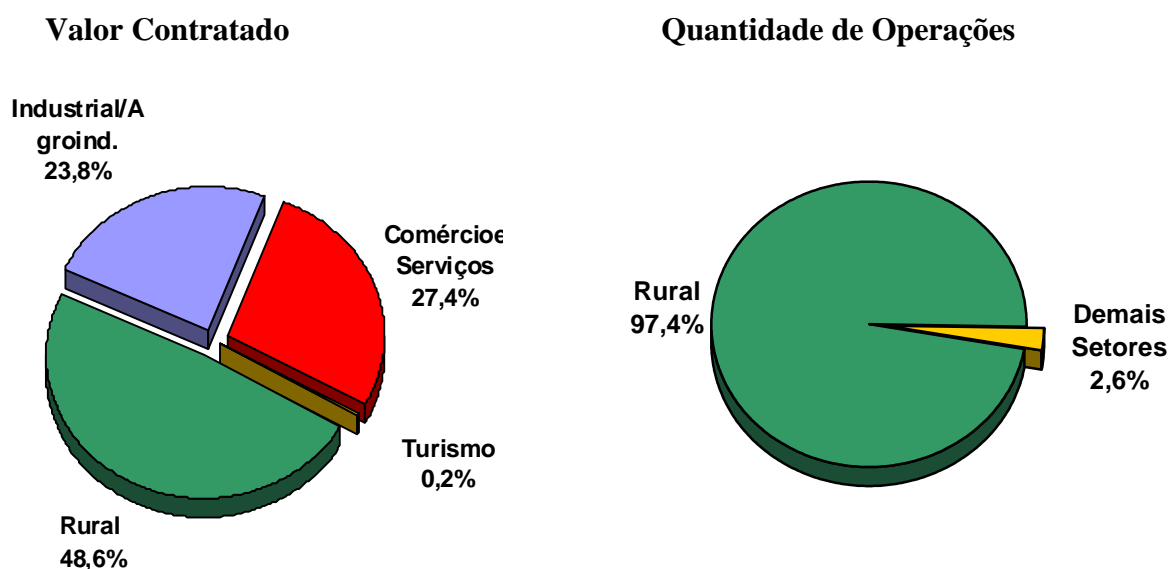

Com vistas a um crescimento da economia regional de maneira equilibrada e sustentável, seria de se recomendar ao Banco da Amazônia o desenvolvimento de ações no sentido de incrementar a participação dos investimentos não rurais nos projetos apoiados pelo FNO, especialmente nos setores turístico, de infra-estrutura, agroindustrial e exportação, cujas aplicações em 2008 não se mostraram satisfatórias.

3.6.4 - Contratações por Porte de Beneficiários

No exercício de 2008, a distribuição das aplicações do FNO, por porte do tomador, ficou assim representada:

Quantidade de Operações e Aplicação de Recursos por Porte (R\$ mil)

Porte dos Beneficiários	Rural		Demais Setores		Total	
	Qtde	R\$ Mil	Qtde	R\$ Mil	Qtde	R\$ Mil
Cooperativas	9	2.940	0	0	9	2.940
%	0,0	0,3	0,0	0,0	0,0	0,1
Mini/micro	42.733	419.378	145	9.182	42.878	428.560
%	94,9	42,0	11,9	0,9	92,7	20,9
Pequeno	838	80.770	734	155.637	1.572	236.407
%	1,9	8,1	60,2	14,8	3,4	11,5
Subtotal	43.580	503.088	879	164.819	44.459	667.907
%	96,8	50,4	72,0	15,6	96,1	32,5
Médio	1.067	237.256	243	206.343	1.310	443.599
%	2,4	23,8	19,9	19,6	2,8	21,6
Grande	392	258.540	98	683.520	490	942.060
%	0,9	25,9	8,0	64,8	1,1	45,9
Subtotal	1.459	495.796	341	889.863	1.800	1.385.659
%	3,2	49,6	28,0	84,4	3,9	67,5
TOTAL	45.039	998.884	1.220	1.054.682	46.259	2.053.566
%	100,0	100,0	100,0	100,0	100,0	100,0

Fonte: Relatório de Atividades - Exercício de 2008 - Banco da Amazônia.

O gráfico a seguir ilustra a distribuição das aplicações do FNO, relativamente ao porte dos beneficiários:

Distribuição Percentual das Contratações por Porte

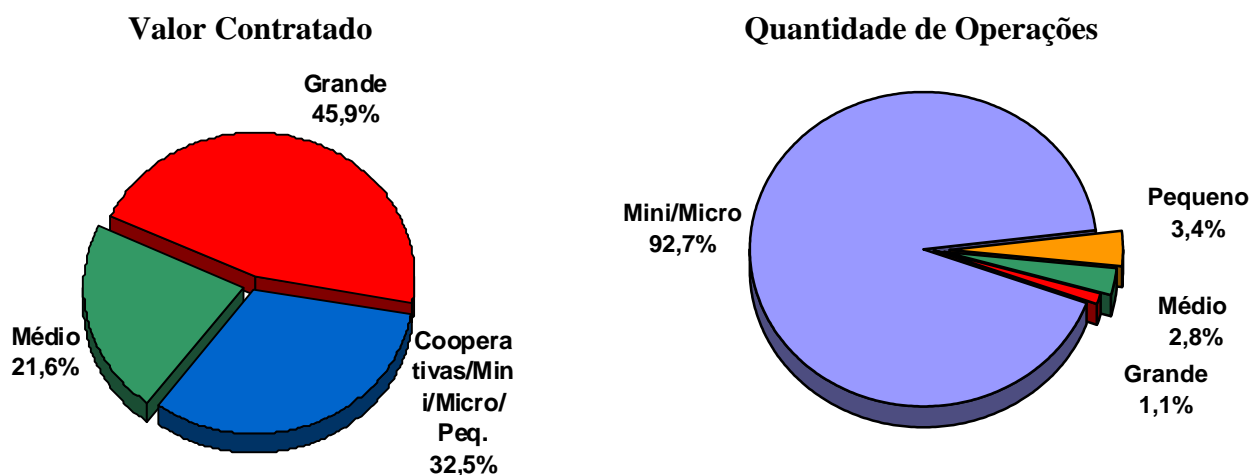

A previsão de aplicação do FNO com os beneficiários de menor porte (agricultores familiares, mini e pequenos produtores rurais, micro e pequenas empresas) da Região Norte, em 2008, era de R\$ 1.018.870 mil, o equivalente a 51%o total de recursos estimados para o exercício. A execução orçamentária do Fundo no exercício de 2008 registrou um volume de aplicações da ordem de R\$ 667.907 mil no atendimento das necessidades daqueles segmentos produtivos. O valor aplicado correspondeu a 65,6% da estimativa prevista para o ano, representando, por outro lado, 32,5% de todo montante aplicado em 2008.

Comparativamente ao exercício de 2007, em que as aplicações com os empreendedores de menor porte alcançaram R\$ 440.435 mil, os financiamentos concedidos aos agricultores familiares, aos mini e pequenos produtores rurais e às micro e pequenas empresas, no total de R\$ 667.907 mil, apresentaram um incremento de 51,6%.

Observa-se que o incremento das operações com os beneficiários de menor porte, conquanto significativo, não acompanhou o crescimento de 85% verificado no total das operações realizadas com recursos do FNO em 2008, comparativamente ao ano anterior.

Seria conveniente recomendar ao Banco da Amazônia o desenvolvimento de ações no sentido de incrementar as aplicações com os beneficiários de menor porte (agricultores familiares, mini e pequenos produtores rurais, micro e pequenas empresas), sabidamente grandes absorvedores de mão-de-obra.

As aplicações com os tomadores de médio e grande porte totalizaram, no exercício, R\$ 1.385.659 mil, valor que correspondeu a 67,5% do total aplicado e a 141,5% da meta prevista para os produtores destes portes para o exercício de 2008 (R\$ 978.930 mil).

Relativamente à quantidade de projetos financiados, as operações realizadas com os agricultores familiares, os mini e pequenos produtores rurais e as micro e pequenas empresas, (44.459 contratos) representaram 96,1% do número total de contratos formalizados.

3.6.5 - Contratações de acordo com a tipologia da Política Nacional de Desenvolvimento Regional - PNDR

Sob a ótica da Política Nacional de Desenvolvimento Regional - PNDR, do total de recursos aplicados pelo Fundo; 8,5% (R\$ 174.139 mil) destinaram-se aos municípios classificados como de Baixa Renda; 35,9% (R\$ 736.456 mil) aos municípios definidos como Estagnados; 17,6% (R\$ 362.060 mil) foram canalizados para municípios considerados Dinâmicos e os restantes R\$ 780.911 mil (38,0%) foram alocados em projetos localizados em municípios de Alta Renda.

Os créditos concedidos com recursos do FNO no exercício 2008, de conformidade com a tipologia definida pela Política Nacional de Desenvolvimento Regional - PNDR, podem ser sintetizados, por Unidade da Federação, conforme quadro abaixo:

Operações Contratadas por Unidade da Federação em 2008 - Tipologia do PNDR

UF	TIPOLOGIA PNDR	Total de Municípios	Municípios Assistidos	Rural		Não-Rural		Total			
				Qtde	R\$ mil	Qtde	R\$ mil	Qtde	%	R\$ mil	%
AC	Alta Renda	1	1	96	7.873	84	37.174	180	0,4	45.047	2,2
	Baixa Renda	0	0	0	0	0	0	0	0,0	0	0,0
	Dinâmica	15	11	726	12.044	144	25.112	870	1,9	37.156	1,8
	Estagnada	6	6	130	8.883	19	4.483	149	0,3	13.366	0,7
AC Total		22	18	952	28.800	247	66.769	1.199	2,6	95.567	4,7
AM	Alta Renda	1	1	18	1.666	68	326.730	86	0,2	328.396	16,0
	Baixa Renda	22	14	2.170	21.205	28	8.192	2.198	4,8	29.397	1,4
	Dinâmica	31	21	1.609	8.832	26	2.299	1.635	3,5	11.131	0,5
	Estagnada	8	7	755	12.025	18	1.506	773	1,7	13.531	0,7
AM Total		62	43	4.552	43.728	140	338.727	4.692	10,1	382.456	18,6
AP	Alta Renda	2	1	12	630	24	10.910	36	0,1	11.540	0,6
	Baixa Renda	4	4	33	538	2	193	35	0,1	731	0,0
	Dinâmica	8	6	175	1.946	11	5.479	186	0,4	7.425	0,4
	Estagnada	2	1	21	423	0	0	21	0,0	423	0,0
AP Total		16	12	241	3.537	37	16.582	278	0,6	20.121	1,0
PA	Alta Renda	2	2	408	33.826	48	207.000	456	1,0	240.826	11,7
	Baixa Renda	46	44	8.929	62.072	18	8.151	8.947	19,3	70.223	3,4
	Dinâmica	59	57	13.281	188.711	42	32.652	13.323	28,8	221.363	10,8
	Estagnada	36	36	5.387	154.832	162	84.059	5.549	12,0	238.891	11,6
PA Total		143	139	28.005	439.441	270	331.862	28.275	61,1	771.302	37,6
RO	Alta Renda	7	5	756	21.091	65	17.407	821	1,8	38.498	1,9
	Baixa Renda	0	0	0	0	0	0	0	0,0	0	0,0
	Dinâmica	9	8	259	9.573	10	2.991	269	0,6	12.564	0,6
	Estagnada	36	34	1.538	64.465	209	162.849	1.747	3,8	227.314	11,1
RO Total		52	47	2.553	95.129	284	183.247	2.837	6,1	278.376	13,6
RR	Alta Renda	1	1	61	1.846	32	17.287	93	0,2	19.133	0,9
	Baixa Renda	4	3	22	1.824	0	0	22	0,0	1.824	0,1
	Dinâmica	9	9	3.023	11.935	1	20	3.024	6,5	11.955	0,6
	Estagnada	1	0	0	0	0	0	0	0,0	0	0,0
RR Total		15	13	3.106	15.605	33	17.307	3.139	6,8	32.913	1,6
TO	Alta Renda	11	11	549	42.576	89	54.895	638	1,4	97.471	4,7
	Baixa Renda	40	39	1.496	70.457	12	1.507	1.508	3,3	71.964	3,5
	Dinâmica	20	17	789	38.491	32	21.975	821	1,8	60.466	2,9
	Estagnada	68	66	2.799	221.120	76	21.811	2.875	6,2	242.931	11,8
TO Total		139	133	5.633	372.644	209	100.188	5.842	12,6	472.831	23,0
Total	Alta Renda	25	22	1.900	109.508	410	671.403	2.310	5,0	780.911	38,0
	Baixa Renda	116	104	12.650	156.096	60	18.043	12.710	27,5	174.139	8,5
	Dinâmica	151	129	19.862	271.532	266	90.528	20.128	40,5	362.060	17,6
	Estagnada	157	150	10.630	461.748	484	274.708	11.114	24,0	736.456	35,9
FNO Total		449	405	45.042	998.884	1.220	1.054.682	46.259	100,0	2.053.566	100,0

Fonte: Relatório de Atividades - Exercício de 2008 - Banco da Amazônia.

Relativamente à quantidade de operações, verifica-se que 95,0% dos contratos beneficiaram os municípios de Baixa Renda, Estagnados de Média Renda e Dinâmicos de baixa e média rendas, sendo apenas 5,0% formalizados nos municípios de Alta Renda.

Na Região Norte, existem 25 municípios classificados como de Alta Renda, dos quais 22 receberam 38,0% dos recursos do FNO. Por outro lado, os municípios classificados como Baixa Renda totalizam 116 na Região Norte. Desse total, foram atendidos 104 municípios com os recursos do FNO em 2008.

Entendemos que seria conveniente recomendar ao Banco da Amazônia, o desenvolvimento de ações para se levar crédito aos municípios que não vêm sendo atendidos, especialmente os de menor renda e os de economia estagnada, através do próprio Banco da Amazônia ou mediante repasse para outras instituições.

3.6.6 - Contratações nas Mesorregiões

No exercício de 2008, R\$ 238.416 mil foram aplicados em mesorregiões apoiadas pelo Ministério da Integração Nacional. A programação financeira do FNO para o Exercício 2008 previa a aplicação de R\$ 130 milhões, sendo R\$ 50 milhões na mesorregião do Bico do Papagaio, R\$ 40 milhões na mesorregião do Vale do Rio Acre, R\$ 20 milhões na mesorregião do Alto Solimões e R\$ 20 milhões mesorregião da Chapada das Mangabeiras.

Aplicações por Unidade da Federação em 2008 - Mesorregiões

Mesorregiões	Rural		Não-Rural		Total	
	Qtde	R\$ Mil	Qtde	R\$ Mil	Qtde	R\$ Mil
Vale do Rio Acre	551	21.750	117	42.605	668	64.355
Bico do Papagaio	2.289	126.143	65	35.481	2.354	161.624
Mangabeiras	532	11.023	1	159	533	11.182
Alto Solimões	6	1.255	0	0	6	1.255
Total	3.378	160.171	183	78.245	3.561	238.416

Fonte: Relatório de Atividades - Exercício de 2008 - Banco da Amazônia.

Seria de se recomendar ao Banco da Amazônia, em articulação com a Secretaria de Políticas Regionais - SPR, do Ministério da Integração Nacional, o desenvolvimento de ações para incrementar as operações de crédito com recursos do FNO nas mesorregiões de Alto Solimões e de Chapada das Mangabeiras.

3.6.7 - Contratações de valor superior a R\$ 10 milhões

No exercício de 2008 o FNO concedeu 17 empréstimos individuais de valor superior a R\$ 10 milhões, para o financiamento de projetos no valor total de R\$ 544.054 mil, como demonstrado no quadro a seguir. O total financiado com esses projetos de maior valor corresponderam a 26,5% das contratações realizadas com recursos do FNO em 2008 (R\$ 2.053.566 mil).

Projeto Financiado	UF	Tipologia	Municípios	Programa	Valor do Projeto (R\$ mil)	Valor Financiado (R\$ mil)
COM. ATAC. MADE MAT. CONST. FERRAG	AM	Alta Renda	Manus	FNO Amazônia Sustentável	17.254	13.736
COM. VAR. MAR. CONST. E FERRO	AM	Alta Renda	Manus	FNO Amazônia Sustentável	11.188	9.100
CRÉDITO IMOBILIÁRIO	AM	Alta Renda	Manus	FNO Amazônia Sustentável	160.429	112.301
EST. HOTELEIRO COM. RESTAURANTE	AM	Alta Renda	Manus	FNO Amazônia Sustentável	13.948	11.587
FAB. EQUIP. TRANSMISSÃO	AM	Alta Renda	Manus	FNO Amazônia Sustentável	17.343	12.924
FAB. OUTRAS MAQ E EQUIP DIVERSOS	AM	Alta Renda	Manus	FNO Amazônia Sustentável	25.293	6.147
FAB PROD. LIMPEZA E POLIMENTO	AM	Alta Renda	Manus	FNO Amazônia Sustentável	52.162	39.343
FAB PROD FARM, MED ORTOP	AM	Alta Renda	Manus	FNO Amazônia Sustentável	29.462	20.461
FAB FIOS, CABOS E COND ELETR.	PA	Dinâmica	Barcarena	FNO Amazônia Sustentável	23.442	12.367
ATIV ATEND HOSPITALAR	PA	Alta Renda	Belém	FNO Amazônia Sustentável	52.580	39.517
INSTALAÇÕES ELÉTRICAS	PA	Alta Renda	Belém	FNO Amazônia Sustentável	124.863	115.407
PROD. E DISTRIBUIÇÃO ENER. ELÉTRICA	RO	Estagnada	Pimenta Bueno	FNO Amazônia Sustentável	77.334	77.334
COM. VAR. MER. GER. PROD. ALIM.	RO	Estagnada	Vilhena	FNO Amazônia Sustentável	21.060	16.781
OUTROS TIPOS DE ALOJAMENTOS	RO	Alta Renda	Boa Vista	FNO Amazônia Sustentável	10.435	9.365
CONST ESTAÇÃO REDE DIST ENERGIA	TO	Dinâmica	Dianópolis	FNO Amazônia Sustentável	24.312	19.450
COM. ATAC PROD AGRIC PROD ALIM	TO	Alta Renda	Palmas	FNO Amazônia Sustentável	19.872	13.521
CAPTAÇÃO, TRATAMENTO E DISTR ÁGUA	TO	Alta Renda	Palmas	FNO Amazônia Sustentável	51.631	14.713
Total Geral					732.610	544.054

Fonte: Relatório de Atividades Exercício de 2008 - Banco da Amazônia.

As disponibilidades (recursos para novas aplicações) existentes no Fundo permitem o financiamento de novos projetos estruturadores, capazes de contribuir para a melhoria dos setores secundários da economia da Região Norte, sobretudo os setores de infra-estrutura, da agroindústria, da indústria e do turismo.

3.6.8 - Contratações por Modalidade de Crédito

O Banco da Amazônia informa que do total dos créditos concedidos no ano de 2008, R\$ 1.618.983 mil (78,8%) destinaram-se à realização de projetos de investimentos, sendo R\$ 631.379 mil no setor rural e R\$ 987.604 mil nos demais setores. Para custeio foram direcionados R\$ 367.505 mil (17,9%) e para capital de giro R\$ 67.078 mil (3,3%).

Observa-se que houve boa predominância dos créditos para investimentos fixos, procedimento compatível com os objetivos que determinaram a criação do Fundo.

3.6.9 - Contratações com Clientes que Operaram com o FNO pela Primeira Vez

Esclarece o Banco da Amazônia no Relatório de Atividades que, no exercício de 2008, foram realizadas 35.657 operações com clientes que apresentaram propostas de financiamento pela primeira vez. Este número representa 77,1% da quantidade de contratos formalizados pelo Fundo no exercício (46.259 operações). Tais financiamentos atingiram R\$ 1.262.037 mil, montante equivale a 61,5% da totalidade das aplicações do FNO no ano de 2008 (R\$ 2.053.566 mil).

Constata-se que houve a agregação de um bom número de novos clientes, havendo, assim, uma boa disseminação do crédito.

3.6.10 - Demanda de recursos no exercício de 2008

Informa o Banco da Amazônia que ao final do exercício de 2008 existiam 5.729 propostas em carteira, totalizando a demanda de recursos no montante de R\$ 1.583.614 mil. Do total de propostas existentes em 31.12.2008, R\$ 252.163 mil (885 projetos) referiam-se a projetos já aprovados, aguardando a contratação.

4 - ATENDIMENTO ÀS DIRETRIZES E PRIORIDADES ESTABELECIDAS PELO MINISTÉRIO DA INTEGRAÇÃO NACIONAL (OFÍCIO Nº 406/MI, DE 09.08.2007)

Na elaboração da proposta para a aplicação dos recursos do FNO no exercício de 2008, o Banco da Amazônia atendeu às diretrizes estabelecidas pelo Ministério da Integração Nacional, conforme Ofício nº 406/MI, de 09.08.2007 (Anexo nº 01).

Relativamente às prioridades definidas para a alocação dos recursos do Fundo, também fixadas no mesmo documento, o Banco da Amazônia informa no Relatório de Atividades, que na concessão de financiamentos procurou observar as prioridades gerais, setoriais e espaciais elencadas no Plano de Aplicação de Recursos do FNO para 2008, tendo sido financiados projetos que atendem aos seguintes requisitos:

Dentro das Prioridades Gerais

- a) projetos apresentados por agricultores familiares, por mini e pequenos produtores rurais e por micro e pequenas empresas, suas cooperativas e associações;
- b) projetos voltados para a preservação e conservação do meio ambiente e recuperação de áreas degradadas;
- c) projetos inseridos em arranjos produtivos locais, que tenham por objetivo a exploração de potencialidades e vocações econômicas dos Estados e contribuam para a redução das desigualdades regionais;
- d) projetos com alto grau de geração de emprego e renda que contribuam para a dinamização do mercado local;
- e) Projetos de modernização de empreendimentos tecnologicamente ineficientes e novos projetos que utilizem tecnologias inovadoras. Dentre os projetos financiados, destacaram-se:
 - no município de Santarém (PA) estão sendo financiados projetos de mini-usinas movidas pela força das águas de Igarapés, gerando energia não poluente;
 - no município de Itaituba (PA) está sendo financiado projetos de industrialização de iogurte da localidade, buscando melhorar as condições de higiene no trato do produto, aumento da produtividade e maior renda para o produtor rural;
 - no município de Ariquemes (RO) foram liberados financiamentos, com recursos do PRONAF, para sete mini unidades de industrialização de leite e derivados, de frutas regionais e de outros produtos da floresta;
 - no município de Pimenta Bueno (RO) encontra-se em fase de implantação o projeto da Unidade Termo Elétrica Rondo II, que gerará 20 mw de potência instalada de energia;
 - no município de Xambioá (TO) está em implantação projeto para instalação de indústria de cimento, dentro dos mais modernos conceitos de redução dos impactos ambientais;
 - nos municípios de Lagoa da Confusão (TO) e Formoso do Araguaia (TO) foram financiados projetos de alta tecnologia agrícola para o cultivo de melancia, elevando a produtividade e transformando àquelas localidades nos maiores produtores nacionais desse fruto; e
 - nos municípios da região do extremo norte do Estado do Tocantins vêm sendo estimulada a adoção de tecnologias de ponta na avicultura, melhorando a qualidade das aves.

Em relação às Prioridades Setoriais

- a) projetos relacionados com o desenvolvimento da aquicultura e da pesca;
- b) projetos de infra-estrutura econômica da iniciativa privada;
- c) projetos relacionados à fruticultura regional e aos sistemas agroflorestais e agroextrativistas;

- d) projetos industriais e agroindustriais voltados para o beneficiamento de produtos regionais que contribuam para a agregação de valor às matérias-primas regionais;
- e) projetos voltados para o aproveitamento racional da biodiversidade amazônica, em especial para fins medicinais, fitoterápicos, essências e cosméticos.

De acordo com as Prioridades Espaciais

- a) projetos localizados em áreas indicadas por zoneamento socioeconômico e ecológico;
- b) projetos localizados em sub-regiões vulneráveis sob o ponto de vista social e econômico e em sub-regiões estagnadas ou com potencial dinâmico inexplorado;
- c) projetos localizados nas mesorregiões do Alto Solimões, Vale do Rio Acre, do Bico do Papagaio e Chapada das Mangabeiras;

5 - MUNICÍPIOS ASSISTIDOS

As tabelas abaixo apresentam as características da distribuição espacial dos recursos do FNO no ano de 2008. Os recursos aplicados em 2008, no montante de R\$ 2.053.566 mil, beneficiaram 406 municípios da área de atuação do Fundo, quantidade equivalente a 90,2% do total de municípios da região (449). Dessa forma, no exercício de 2008, 43 municípios deixaram de receber assistência financeira do FNO.

Número de Operações Contratadas em 2008 por Estado

Municípios	AC	AM	AP	PA	RO	RR	TO	TOTAL
	22	62	16	143	52	15	139	449
Municípios Assistidos	18	43	12	139	48	13	133	406
%	81,8	69,4	75,0	97,2	92,3	86,7	95,7	90,4
Nº de Operações	1.199	4.692	278	28.274	2.836	3.139	5.841	46.259
%	2,6	10,1	0,6	61,1	6,1	6,8	12,6	100,0
Total de Contratações	95.567	382.456	20.121	771.302	278.376	32.913	472.831	2.053.566
%	4,7	18,6	1,0	37,6	13,6	1,6	23,0	100,0

Mapa 2: Municípios Assistidos com Recursos do FNO

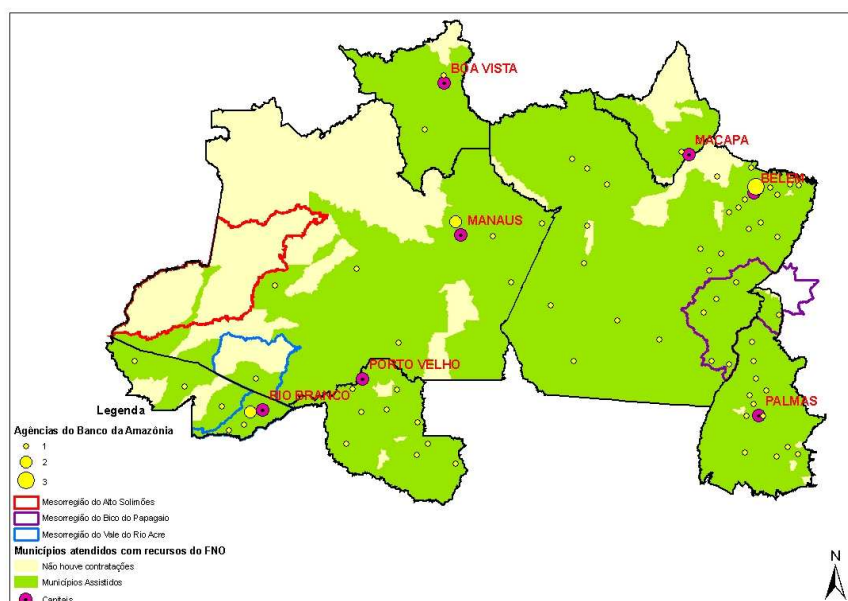

Os 43 municípios não assistidos com recursos do FNO em 2008 acham-se assim distribuídos: 4 no Acre; 19 no Amazonas; 4 no Amapá; 4 no Pará; 4 em Rondônia; 2 em Roraima e 6 em Tocantins. Em relação ao número de municípios, tanto em termos relativos quanto em termos absolutos, o Estado menos assistido foi o Amazonas que contou com 19 municípios sem nenhuma assistência, número correspondente a 30,6% do total dos municípios do Estado (62).

Em relação à tipologia da PNDR, os municípios não atendidos acham-se, por Estado, assim distribuídos:

<i>Estado</i>	<i>Tipologia</i>	<i>Baixa Renda</i>	<i>Estagnados de Média Renda</i>	<i>Dinâmicos de Menor Renda</i>	<i>Alta Renda</i>	<i>Total</i>
Acre		-	-	4	-	4
Amapá			1	2	1	4
Amazonas		9	1	9	-	19
Pará		2	-	2	-	4
Rondônia		-	1	1	2	4
Roraima		1	1	-	-	2
Tocantins		1	2	3	-	6
Total		13	6	21	3	43

6 - DEVEDORES POR REPASSES

De acordo com o item 2.3, alínea h, do anexo nº 01 ao Ofício nº 406/MI, de 09.08.2007, o Excelentíssimo Senhor Ministro de Estado da Integração Nacional estabeleceu, como diretriz para a aplicação dos recursos do FNO no exercício de 2008, a realização de repasses de recursos do Fundo para outras instituições autorizadas a funcionar pelo Banco Central do Brasil, em especial para cooperativas de crédito e para os Estados que vêm apresentando índices de aplicação abaixo dos previstos (Acre, Amapá e Roraima).

Informa o Banco da Amazônia em seu relatório que, no exercício de 2008, não houve demanda por repasse de recursos do FNO para aplicação por outras instituições financeiras autorizadas a funcionar pelo Banco Central do Brasil.

7 - CARTEIRA DE FINANCIAMENTO - SALDO DAS APLICAÇÕES

7.1 - Saldos totais dos financiamentos por Setor e Estado

A carteira de financiamentos do FNO no Banco da Amazônia apresentava, em 31.12.2008, saldo de R\$ 8.103.856 mil. Desse montante, 71,9% correspondiam a operações do setor rural. Os outros 28,1% da carteira se referiam a financiamentos dos demais setores.

Em 31.12.2008 era a seguinte a composição da Carteira de Empréstimos do FNO, por Estado e Setor Econômico.

Saldos de Financiamento por Estado e Setor (R\$ mil)

Estados	Rural		Demais Setores		R\$ mil	
					Total	
	Valor	%	Valor	%	Valor	%
Acre	247.527	4,2	145.727	6,4	393.254	4,9
Amapá	45.081	0,8	21.740	1,0	66.821	0,8
Amazonas	259.007	4,4	740.279	32,5	999.286	12,3
Pará	2.720.484	46,7	711.548	31,2	3.432.032	42,4
Rondônia	706.759	14,3	404.186	17,7	1.110.945	13,7
Roraima	168.576	2,9	19.244	0,8	187.820	2,3
Tocantins	1.678.457	28,8	235.241	10,3	1.913.698	23,6
Total	5.825.891	100,0	2.277.965	100,0	8.103.856	100,0
%	71,9		28,1		100,0	

Fonte: Relatório de Atividades - Exercício 2008

Dois Estados se destacam pelo volume de recursos do Fundo alocado nas respectivas áreas: o Estado do Pará, (42,4% do total dos saldos das operações realizadas pelo FNO) e o Estado do Tocantins, responsável por 23,6% dos saldos das operações contratadas. Em seguida, aparece o Estado de Rondônia com 13,7% da carteira de empréstimos do FNO. Juntos, esses três Estados concentram 79,7% da carteira de financiamento do Fundo. Os Estados do Amapá (0,8%), Roraima (2,3%) e Acre (4,9%), juntos, respondiam, em 31.12.2008, por apenas 8,0% dos empréstimos existentes com recursos do FNO.

Essa constatação reforça a necessidade de o Banco operador concentrar esforços no sentido de melhorar a distribuição geográfica dos financiamentos com recursos do Fundo, como forma de melhor contribuir para um desenvolvimento regional equilibrado, objetivo maior dos programas de financiamentos do Fundo Constitucional de Financiamento do Norte - FNO.

Os gráficos a seguir mostram a relação dos saldos da carteira do FNO, por Estado e setor econômico:

Distribuição Percentual dos Saldos da Carteira de Financiamento

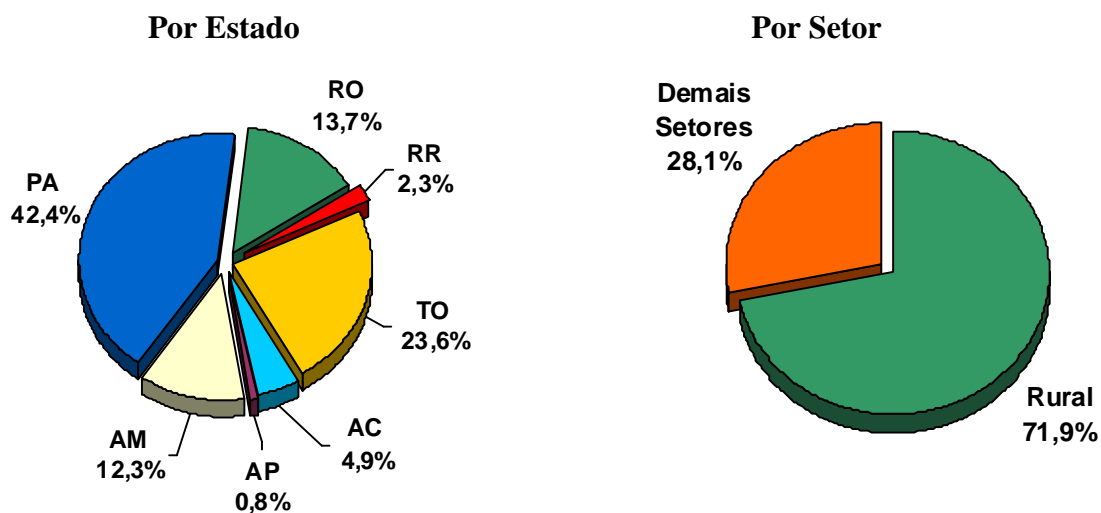

7.2 - Carteira de Empréstimo por Setor

Em relação aos setores da economia assistidos, a carteira de empréstimos do FNO, em 31.12.2008, achava-se distribuída na forma do quadro a seguir:

Setor	Valor - (R\$ mil)	%
Rural	5.825.891	71,9
PRONAF - Total	2.114.244	26,1
PRONAF A	473.128	5,8
PRONAF B	54.194	0,7
PRONAF - Demais Grupos	1.586.922	19,6
Demais Operações Rurais	3.711.647	
Demais Setores	2.277.965	28,1
Indústria	1.650.116	20,4
Agroindústria	101.288	1,2
Turismo	81.872	1,0
Comércio/Serviços	238.729	2,9
Infraestrutura	205.960	2,5
Total	8.103.856	100,0

Fonte: Relatório de Atividades - Exercício de 2008

Como já ressaltado, a carteira de empréstimos do FNO acha-se bastante concentrada nas operações de crédito rural, que respondiam, em 31.12.2008, por 71,9% dos empréstimos existentes.

Os empréstimos aos agricultores familiares representavam 36,3% dos financiamentos rurais e 26,1% dos financiamentos totais existentes em 31.12.2008 com recursos do FNO.

Além dos recursos destinados ao setor rural, merecem destaque os financiamentos destinados ao setor industrial, com 20,4% dos empréstimos existentes. Nos demais setores, as aplicações comparativamente à carteira de empréstimos do Fundo, não se mostravam significativas (1,0% no turismo, 1,3% na agroindústria, 2,5% na infraestrutura e 2,9% no comércio/serviços).

7.3 - Carteira de Financiamento - Risco Operacional

Em decorrência do disposto na legislação em vigor, o risco das operações do FNO apresenta as seguintes situações:

- a) de acordo com o art. 13 da Medida Provisória nº 2.196-3, de 24.08.2001, o saldo das operações contratadas até 30.11.1998 passou a ser de risco integral do FNO;
- b) nos termos do art. 6º da Lei nº 10.177, de 12.01.2001, as operações contratadas a partir de 01.12.1998 passaram a ser de risco compartilhado (50% de risco do Banco da Amazônia e 50% de risco do FNO);
- c) como exceção à norma mencionada na alínea “b” retro, são realizadas com risco exclusivo do FNO as operações enquadradas no PRONAF-A (art. 7º, da Lei nº 9.126, de 10.11.1995), no PRONAF-B, A/C, Floresta e Semi-Árido (art 6º-A, da Lei nº 7.827/1989, com redação dada pela Lei nº 11.011, de 20.12.2004).
- d) as operações enquadradas no PROCERA são de risco deste mencionado Programa.

Em 31.12.2008, a carteira de empréstimos do FNO apresentava a seguinte composição de saldos devedores, por setor e risco operacional:

Carteira de Financiamento por Setor e Risco Operacional

Financiamentos	Saldos Devedores R\$ mil	%
a) Risco do FNO (100%)	1.768.319	21,8
Rurais	1.722.140	21,3
Demais Setores	46.179	0,6
b) Risco Compartilhado (50%)	6.335.537	78,2
Rural	4.103.751	50,6
Demais Setores	2.231.786	27,5
Total (a+b)	8.103.856	100,0

Nas operações contratadas com risco integral do FNO, os saldos atingiram, em 31.12.2008, o montante de R\$ 1.768.319 mil, representando 21,8% da carteira total. Nos financiamentos contratados com risco compartilhado entre o FNO e o Banco da Amazônia, os saldos somaram R\$ 6.335.537 mil em 31.12.2008, correspondendo a 78,2 % dos saldos devedores totais.

De acordo com os números acima, verifica-se que o risco do Fundo corresponde a 60,9 % do total da carteira de financiamento. Em valores absolutos, a exposição do FNO corresponde a R\$ 4.936.087 mil (R\$ 1.768.319 mil de risco integral do Fundo e 50% de risco em R\$ 6.335.537 mil).

7.4 - Carteira de Financiamento - Renegociações

A Nota Explicativa 3-e anexa às Demonstrações Financeiras do FNO, de 31.12.2008, registra que, no exercício de 2008 foram renegociadas 44.373 operações de crédito, decorrentes de ação administrativa do Banco da Amazônia e de medidas emanadas pelo Governo Federal.

As renegociações foram realizadas em conformidade com as normas da Resolução CMN nº 3.497/2007 que permitiu a prorrogação parcial de parcelas de financiamento do PRONAF, ao amparo da qual foram prorrogadas parcelas no valor de R\$ 164.233 mil, correspondente a 19.781 operações de crédito. Além disso, foram renegociadas dívidas com base nos artigos 23, 29 e 30 da Lei 11.775, de 17.09.2008.

7.5 - Carteira de Financiamento - Inadimplência de Operações

De acordo com informações constantes do relatório apresentado pelo Banco da Amazônia, em 31.12.2008, da Carteira de empréstimos do FNO (R\$ 8.103.856 mil), R\$ 487.485 mil referem-se a parcelas vencidas e não pagas, sendo, assim, de 6,0% a inadimplência das operações realizadas com recursos do FNO.

Comparativamente à inadimplência apurada em 31.12.2007, de 3,1%, a inadimplência das operações realizadas com recursos do FNO apresentou a expressiva majoração de 93,5%.

O Banco da Amazônia informa que, no exercício de 2008, colocou em prática novos procedimentos com o objetivo de manter os níveis de inadimplência das operações realizadas com recursos do FNO em patamares aceitáveis, dentre os quais registra:

- a) a realização de intenso acompanhamento preventivo, incluindo visitas a empreendimentos;
- b) a renegociação de operações contratadas com recursos do PRONAF, baseada em normativos estabelecidos em legislação federal;
- c) a criação, nas Superintendências regionais do Banco da Amazônia, da Coordenadoria de Administração e Renegociação/Recuperação de Crédito;
- d) a contratação de escritórios de cobrança terceirizada;
- e) o ajuizamento de cobranças cuja tentativa de negociações amigável se mostrou frustrada;
- f) a regularização de valores de operações securitizadas com base em normas internas vigentes.
- g) utilização de parecerias com sindicatos, federações, INCRA e prefeituras para auxiliar na recuperação de créditos inadimplidos.

7.5.1 - Inadimplência por Unidade Federativa

O volume de operações em atraso, por Unidade da Federação, comparativamente aos números referentes ao exercício de 2007, pode ser visualizado na tabela abaixo:

Inadimplência das Operações

Estados	Saldo das Operações					
	2008			2007		
	Total	Em Atraso	% Inadimp.	Total	Em Atraso	% Inadimp.
Acre	393.254	18.914	4,8	325.764	6.951	2,1
Amapá	66.821	7.520	11,3	55.963	3.546	6,3
Amazonas	999.286	35.039	3,5	706.454	13.027	1,8
Pará	3.432.032	247.322	7,2	2.904.319	94.001	3,2
Rondônia	1.110.945	37.311	3,4	922.384	12.264	1,3
Roraima	187.820	18.990	10,1	166.676	11.278	6,8
Tocantins	1.913.698	122.389	6,4	1.596.616	65.982	4,1
Total	8.103.856	487.485	6,0	6.678.176	207.049	3,1

Observa-se, comparativamente à posição de 31.12.2007, que a inadimplência das operações com recursos do FNO, se acentuou em todos os Estados.

7.5.2 - Inadimplência por Programa

O demonstrativo a seguir resume a inadimplência da carteira de operações do FNO, em 31.12.2008, por setor. Verificamos que as maiores inadimplências do FNO foram registradas no setor rural (7,5%).

Inadimplência nas Operações por Setor

SETOR	TOTAL APLICADO (a)	Vencido (b)	R\$ mil
			% (b/a)
Rural	5.825.891	439.742	7,5
Demais Setores	2.277.965	47.743	2,1
TOTAL	8.103.856	487.485	6,0

Levando em conta as medidas autorizadas pelo Governo Federal para liquidação/recuperação de dívidas originárias de operações de crédito rural, especialmente as contidas na Lei nº 11.775, de

17.09.2008, seria de se recomendar ao Banco da Amazônia o desenvolvimento de ações para a redução da inadimplência verificada em 31.12.2008, especialmente nos Estados do Amapá (11,3%), de Roraima (10,1%), Pará (7,2%), Tocantins (6,4%) e Acre (4,8%), que se encontram em patamares bastante elevados.

7.5.3 - Valor das Cobranças Judiciais (execuções) ajuizadas no exercício de 2008

Informa o Banco da Amazônia que no exercício de 2008 efetuou a cobrança judicial de 91 operações, no montante de R\$ 33.939 mil, como se pode observar no quadro a seguir:

Cobranças Judiciais Ajuizadas por Risco - Exercício de 2008

Mês	Risco Exclusivo FNO		Risco Compartilhado		Total de Ajuizamentos	
	Nº Op.	R\$ mil	Nº Op.	R\$ mil	Nº Op.	R\$ mil
Janeiro	0	0	5	1.946	5	1.946
Fevereiro	0	0	8	2.823	8	2.823
Março	0	0	12	2.118	12	2.118
Abril	0	0	15	3.502	15	3.502
Maio	0	0	6	1.076	6	1.076
Junho	0	0	23	13.308	23	13.308
Julho	0	0	1	65	1	65
Agosto	2	104	2	253	4	357
Setembro	1	552	3	815	4	1.367
Outubro	1	942	4	1.002	5	1.944
Novembro	0	0	2	1.945	2	1.945
Dezembro	1	124	5	3.364	6	3.488
Total	5	1.722	86	32.217	91	33.939

As operações ajuizadas em 2008 representavam, ao final do ano, 0,4% do saldo da carteira de empréstimos do FNO (R\$ 8.103.856 mil).

7.5.4 - Resultado dos acompanhamentos e fiscalizações dos empreendimentos financiados

No exercício de 2008 o Banco da Amazônia efetuou fiscalizações em 17.599 operações contratadas com recursos do Fundo. Dentre as irregularidades identificadas, destacam-se as seguintes:

- insuficiência de receitas dos empreendimentos financiados para pagamento das parcelas;
- atraso na implantação dos projetos;
- defraudação das garantias;
- implantação do projeto em desacordo com o aprovado pelo Banco.

Visando a solução das irregularidades detectadas, foram adotadas pelo Banco da Amazônia as seguintes providências corretivas:

- renegociação das dívidas das operações, cujas atividades apresentavam problemas de rentabilidade;
- exigência de implantação dos projetos na forma aprovada pelo Banco, ou, caso a mudança não comprometa a viabilidade do projeto, alteração formal do mesmo;
- reposição ou substituição das garantias defraudadas e em caso de não atendimento pelo cliente, início do processo de cobrança judicial e denúncia por crime de ação pública incondicionada.

8 - RECOMENDAÇÕES DO ÓRGÃO DE CONTROLE INTERNO

De conformidade com o item 12 do Anexo II-A (Conteúdo Geral) da Decisão Normativa TCU nº 93, de 03.12.2008, apresentamos, no Anexo 6, a manifestação do Banco da Amazônia, relativamente às providências adotadas para o cumprimento das determinações e recomendações do Órgão de Controle Interno, expedidas no exercício ou as justificativas para o caso de não cumprimento.

9 - RECOMENDAÇÕES DO TRIBUNAL DE CONTAS DA UNIÃO - TCU

De conformidade com o item 13 do Anexo II-A (Conteúdo Geral) da Decisão Normativa TCU nº 93, de 03.12.2008, apresentamos, no Anexo 7, a manifestação do Banco da Amazônia, relativamente às providências adotadas para o cumprimento das determinações e recomendações do Tribunal de Contas da União - TCU, expedidas no exercício ou as justificativas para o caso de não cumprimento.

10 - ASPECTOS FINANCEIROS

10.1 - Aplicação dos Recursos

Em 31.12.2008 o Fundo Constitucional de Financiamento do Norte (FNO) mantinha um ativo total de R\$ 8.915.300 mil, apresentando um incremento de 18,8% sobre o ativo de 31.12.2007 (R\$ 7.503.617 mil).

Total das Aplicações dos Recursos do FNO em 31.12.2008

DESCRIÇÃO	31.12.2007		31.12.2008		Variação	
	R\$ Mil	%	R\$ Mil	%	R\$ Mil	%
CIRCULANTE	2.838.690	37,8	3.215.406	36,1	376.716	13,3
Disponível	1.383.371	18,4	1.448.952	16,3	65.581	4,7
Valores a Receber	5.073	0,1	4.687	0,1	(386)	(7,6)
Devedores por Repasse	704	0,0	762	0,0	58	8,2
Operações Crédito-Risco Fundo	355.401	4,7	405.608	4,5	50.207	14,1
Operações Crédito-Risco Compartilhado	1.238.893	16,5	1.577.048	17,7	338.155	27,3
Provisão para Operações de Crédito	(47.901)	(0,6)	(154.751)	(1,7)	(106.850)	223,1
Provisão para Bônus de Adimplência	(96.851)	(1,3)	(66.900)	(0,8)	29.951	(30,9)
REALIZÁVEL A LONGO PRAZO	4.664.927	62,2	5.699.894	63,9	1.034.967	22,2
Devedores por Repasse	10.728	0,1	12.009	0,1	1.281	11,9
Operações Crédito-Risco Fundo	1.329.513	17,7	1.362.711	15,3	33.198	2,5
- Provisão para Operações de Crédito			(21.199)	(0,2)	(21.199)	
Operações Crédito-Risco Compartilhado	3.754.369	50,0	4.758.489	53,4	1.004.120	26,7
- Provisão para Operações de Crédito			(26.651)	(0,3)	(26.651)	
Provisão para Bônus de Adimplência	(429.683)	(5,7)	(385.465)	(4,3)	44.218	(10,3)
TOTAL DO ATIVO	7.503.617	100,0	8.915.300	100,0	1.411.683	18,8

Fonte: Banco da Amazônia - Balanço Patrimonial do FNO

As disponibilidades (recursos do FNO no caixa do Banco da Amazônia) para novas aplicações/liberações evoluíram de R\$ 1.383.371 mil, em 31.12.2007, para R\$ 1.448.952 mil, em 31.12.2008, apresentando um incremento de 4,7%.

A Carteira de empréstimos, por sua vez, evoluiu de R\$ 6.678.176 mil, em 31.12.2007, para R\$ 8.103.856 mil, em 31.12.2008, registrando um incremento de 21,3%.

10.2 - Patrimônio Líquido

Em 31.12.2008 o patrimônio líquido do FNO era de R\$ 8.893.209 mil, valor que representa um incremento de 18,8% sobre o patrimônio líquido de 31.12.2007 (R\$ 7.483.026 mil).

10.3 - Demonstração de Resultado do Exercício

No exercício de 2008, o FNO apresentou um lucro líquido de R\$ 99.731 mil, na forma detalhada na tabela abaixo:

Demonstração de Resultado dos Exercícios de 2008 e 2007:

DESCRIÇÃO	31.12.2007		31.12.2008		Variação	
	R\$ Mil	%	R\$ Mil	%	R\$ Mil	%
RECEITAS	540.338	100,0	809.315	100,0	268.977	49,8
Operações de Crédito	291.998	54,0	384.990	47,6	92.992	31,8
Remuneração das Disponibilidades	112.795	20,9	168.016	20,8	55.221	49,0
Reversão de Provisões	86.480	16,0	161.327	19,9	74.847	86,5
Recuperação Créditos Baixados	49.065	9,1	94.982	11,7	45.917	93,6
DESPESAS	(576.559)	100,0	(709.584)	100,0	(133.025)	23,1
Taxa de Administração	(210.042)	36,4	(247.251)	34,8	(37.209)	17,7
Remuneração do Agente - PRONAF	(8.793)	1,5	(11.086)	1,6	(2.293)	26,1
Auditoria Externa	(86)	0,0	(203)	0,0	(117)	136,0
Renegociações	(5.547)	1,0	(7.578)	1,1	(2.031)	36,6
Bônus de Adimplência	(224.353)	38,9	(175.055)	24,7	49.298	(22,0)
Provisão p/ operações crédito	(127.738)	22,2	(268.411)	37,8	(140.673)	110,1
RESULTADO DO EXERCÍCIO	(36.221)		99.731		135.952	

Fonte: Banco da Amazônia - Balanço Patrimonial do FNO

10.3.1 - Receitas

As receitas recebidas pelo FNO em 2008 (R\$ 809.315 mil) apresentaram um incremento de 49,8% sobre as receitas do exercício anterior (R\$ 540.338 mil). As receitas do FNO foram oriundas dos encargos financeiros das operações de crédito, da recuperação de créditos baixados como prejuízo, da remuneração paga pelo Banco da Amazônia sobre os recursos disponíveis e da reversão de provisões.

10.3.2 - Despesas

As despesas do Fundo, por sua vez, tiveram em 2008, comparativamente ao exercício de 2007, um incremento de 23,1%. As despesas foram decorrentes da taxa de administração, da remuneração paga ao agente financeiro para a realização de algumas operações do PRONAF, dos serviços de auditoria externa, das renegociações de operações, das provisões para bônus de adimplência e das provisões para crédito de liquidação duvidosa.

10.4 - Provisão para Crédito de Liquidação Duvidosa

Na forma demonstrada no item 3 -“b” das Notas Explicativas às demonstrações financeiras, o Banco da Amazônia, de acordo com a Portaria Interministerial MF/MI nº 11/2005 (Anexo 8), constituiu, no exercício 2008, novas provisões para créditos de liquidação duvidosa no montante de R\$ 268.411 mil. Com este procedimento, considerando os saldos do início do ano (R\$ 47.901 mil) e a baixa de créditos vencidos há mais de 360 dias (R\$ 113.711 mil), a conta de provisões para crédito de liquidação duvidosa apresentou, em 31.12.2008, o saldo de R\$ 202.601 mil.

10.5 - Reconhecimento de Perdas e Devolução de Parcelas de Risco do Banco da Amazônia

Considerado o critério definido na mencionada Portaria Interministerial MF/MI nº 11, de 28 de dezembro de 2005, esclarece o Banco da Amazônia (Nota Explicativa nº 3-d do Balanço do Fundo de 31.12.2007), que, ao longo do exercício de 2008 foram reconhecidos e baixados como prejuízo créditos no montante de R\$ 152.551 mil, referentes a parcelas de principal e encargos financeiros vencidos há mais de 360 dias, sendo R\$ 113.711 mil assumidos pelo FNO e R\$ 38.840 mil referentes a parcelas devolvidas pelo Banco da Amazônia ao Fundo.

10.6 - Recuperação de Créditos

A Nota Explicativa nº “3-g” ao balanço de 31.12.2008 informa que no exercício de 2008 houve a recuperação de créditos baixados como prejuízo no valor de R\$ 94.982 mil, sendo R\$ 49.648 mil destinados ao Banco da Amazônia.

10.7 - Remuneração do Agente Financeiro

O Banco da Amazônia faz jus à taxa de administração de três por cento ao ano sobre o Patrimônio Líquido do Fundo, apropriada mensalmente, limitada, em cada exercício, a vinte por cento do valor dos repasses efetuados pelo Tesouro Nacional, como estabelecido no art. 13 da Medida Provisória nº 2.199-14, de 24.08.2001 e regulamentado pelo Decreto nº 5.641, de 26.12.2005 (Anexo nº 9).

Conforme consignado no Balanço Patrimonial do FNO de 31.12.2008, a taxa de administração debitada ao Fundo pelo agente financeiro foi de R\$ 247.251 mil, montante que representa 18,9% dos recursos repassados pelo Ministério da Integração Nacional para o Fundo (R\$ 1.310.452 mil). Em relação ao patrimônio líquido de 31.12.2008 (R\$ 8.893.209 mil), a taxa de administração representou 2,8%. Além dessas receitas, o Banco da Amazônia debitou ao Fundo o montante de R\$ 11.086 mil, referente a sua remuneração para a realização de operações enquadradas no Programa Nacional de Agricultura Familiar (PRONAF).

Na forma do artigo 7º do citado Decreto 5.641/2005, cabe à Controladoria-Geral da União, certificar o fiel cumprimento das normas estabelecidas para o cálculo e a apropriação da taxa de administração.

10.8 - Auditoria Externa Independente

Em cumprimento ao disposto no art. 20, § 2º, da Lei nº 7.827, de 29.9.1989, o Banco da Amazônia contratou, às expensas do FNO, a empresa Ernst & Young Auditores Independentes S.S. para realizar a auditoria externa do Fundo. O parecer da Empresa de Auditoria, de 30.01.2009, expressa o entendimento de que as demonstrações financeiras do Fundo *“representam adequadamente, em todos os aspectos relevantes, a posição patrimonial e financeira do Fundo Constitucional de Financiamento do Norte - FNO em 31 de dezembro de 2008, o resultado de suas operações, a evolução do seu patrimônio líquido e seu fluxo de caixa referentes ao exercício findo naquela data, de acordo com as práticas contábeis adotadas no Brasil para essa atividade”*.

11 - RESULTADOS ALCANÇADOS - ANÁLISE ECONÔMICA E SOCIAL

Por intermédio do Ofício nº 82 /SDR/MI, de 11.08.2008, item 2.a e 2.b, (Anexo 10), o Ministério da Integração Nacional recomendou ao Banco da Amazônia inserir, no Relatório sobre as Atividades Desenvolvidas e os Resultados Obtidos com a aplicação dos recursos do FNO no exercício de 2008:

- a) pesquisa de campo para efetuar a avaliação dos impactos econômicos e sociais decorrentes dos empréstimos concedidos ao setor rural com recursos do FNO, excluindo, desse universo, as operações firmadas ao amparo das normas do PRONAF, as quais serão avaliadas em separado, em articulação com o Ministério do Desenvolvimento Agrário - MDA;
- b) estudo com a utilização da metodologia *propensity score* e dos dados da Relação Anual de Informações Sociais - RAIS e do Cadastro Geral de Empregados e Desempregados - CAGED, abrangendo o período de 2003 a 2007, a exemplo dos trabalhos realizados pelo Instituto de Pesquisa Econômica Aplicada - IPEA e pela Secretaria de Políticas Econômicas - SPE do Ministério da Fazenda, com o objetivo de se avaliar a capacidade de geração de empregos e a produtividade dos empreendimentos dos setores não rurais financiados pelo FNO;
- c) previsões dos impactos econômicos e sociais decorrentes dos empréstimos contratados durante o exercício de 2008, baseadas na metodologia da Matriz Insumo/Produto, com enfoque nos seguintes aspectos:
 - geração de postos de trabalho, diretos e indiretos;
 - massa salarial
 - arrecadação de tributos
 - Valor Bruto da Produção Regional
 - Valor Agregado

Pelo Ofício DIREX/PRESI - 2009/092, de 09.03.2009, o Banco da Amazônia esclareceu que as informações relativas ao desenvolvimento de pesquisas de campo e estudos com o uso da metodologia *propensity score* não foram incorporadas no Relatório de Atividades do FNO - exercício 2008, em decorrência, sobretudo, “*do exíguo tempo à realização dos levantamentos e da limitação de recursos humanos e orçamentários ao desenvolvimento de modelo apropriado de avaliação de impactos dos financiamentos concedidos*”

Todavia, ressalta o Banco da Amazônia *que se encontra em fase de elaboração Termo de Referência em Edital, visando contratação de consultoria para a realização de estudos referentes ao exercício de 2009, com a previsão de valores necessários presente no orçamento do Banco da Amazônia para 2009.*

Dessa forma, a exemplo do exercício anterior, as previsões dos impactos socioeconômicos decorrentes dos financiamentos concedidos com recursos do FNO no exercício de 2008, foram efetuadas mediante a utilização da metodologia Matriz Insumo Produto, com enfoque nos aspectos da geração de postos de trabalho, do incremento da massa salarial, da arrecadação de tributos, do valor bruto da produção e do valor agregado.

Para a estimativa dos impactos, o Banco da Amazônia vem se valendo do software AMAZONSIS, desenvolvido pela Fundação Instituto de Pesquisas Econômica da Universidade de São Paulo (FIPE-USP), com a finalidade auxiliar as decisões vinculadas à alocação de recursos em prol do

desenvolvimento socioeconômico da Região Amazônica. Utilizando os modelos de Insumo-Produto, o software é capaz de mensurar como os investimentos aplicados em um ou mais setores da economia regional afetam os 9 (nove) Estados que compõem a Amazônia Legal.

Relativamente ao software AMAZONSIS, o Banco da Amazônia no relatório do ano anterior, esclareceu:

- o modelo de Insumo-Produto reúne os fluxos observados no sistema econômico, permitindo a análise do crescimento setorial, a estimação de multiplicadores econômicos, a identificação de atividades-chave e a avaliação dos impactos de investimentos sobre a produção, emprego e renda;
- a base de dados do AMAZONSIS abrange 90 setores econômicos, 141 produtos desagregados para cada um dos estados da Amazônia Legal. Com este nível de detalhamento é possível executar análises sobre os fluxos econômicos interestaduais e das relações entre a economia amazônica com o resto do Brasil, permitindo uma ampla compreensão dos impactos, da distribuição e apropriação dos benefícios gerados na economia de cada um dos Estados da Região;
- embora a modelagem matemática envolvida nas análises de Insumo-Produto seja relativamente extensa e complexa, a interface amigável para a entrada de dados e a rápida exposição dos resultados permite ao usuário realizar diversas simulações. Isto confere ao AMAZONSIS o mérito de facilitar a compreensão das relações econômicas entre os Estados da Amazônia com o restante do País. É uma ferramenta de qualidade e grande importância que o Banco tem utilizado para estimar os impactos econômicos das aplicações do Fundo Constitucional de Financiamento do Norte e de outras fontes de recursos na Região.

Os estudos realizados pelo Banco da Amazônia com utilização do software AMAZONSIS estimam que, após concluídas as etapas de realização e operacionalização dos investimentos financiados, os recursos do FNO, aplicados no exercício de 2008, poderão gerar os seguintes impactos:

- elevação do PIB em R\$ 6.280 milhões;
- elevação do Valor Bruto da Produção - VBP em R\$ 11.928 milhões;
- elevação da arrecadação de tributos em R\$ 1.876 milhões;
- elevação da massa salarial em R\$ 1.206 milhões;
- criação de 283.145 postos de trabalho, diretos e indiretos.

Tendo em vista a relevância desses trabalhos para a aferição dos impactos econômicos e sociais decorrentes das aplicações dos recursos do FNO, seria conveniente recomendar ao Banco da Amazônia a apresentação, no relatório referente ao exercício de 2009, dos trabalhos solicitados por este Ministério da Integração Nacional, pelo Ofício nº 82 /SDR/MI, de 11.08.2008.

12 - INDICADORES, PARÂMETROS E AVALIAÇÃO DE DESEMPENHO OPERACIONAL

Além da avaliação efetuada com base no software AMAZONSIS, informada no item 12 retro, apresentamos a seguir, como instrumentos de inferência e análise da gestão operacional do FNO, os seguintes indicadores:

Desempenho Operacional do Fundo Constitucional de Financiamento do Norte - 2007 a 2008

INDICADORES DE DESEMPENHO	ANOS		INDICES		
	2008	2007	2008/2007	2007/2006	%
a) Índice de Incremento/Redução de Contratações - Tipo: Eficácia					
- Valor das contratações no exercício / valor das contratações no exercício anterior	2.053.566	1.109.951	1,85	1,13	63,70
b) Índice de Contratações com Menor Porte - Tipo: Eficácia					
- Tomadores de menor porte / Valor Contratado no exercício	664.967	440.435	0,32	0,40	20,00
	2.053.566	1.109.951			
c) Índice de Inadimplência - Tipo: Eficácia					
- Saldo das parcelas vencidas / Saldo da Carteira de financiamento	487.485	207.049	0,06	0,03	100,00
	8.103.856	6.678.176			
d) Índice de Cobertura das Contratações - Tipo Eficiência e Efetividade					
- Nº Municípios c/operações contratadas / Nº de Municípios da Região Norte	406	392	0,90	0,87	3,40
	449	449			
e) Índice de Contratações com Novos Beneficiários - Tipo: Eficácia					
- Quantidade Novos Beneficiários / Quantidade de contratações	35.657	31.700	0,77	0,79	2,50
	46.259	39.995			
f) Índice de Aplicações de Recursos - Tipo: Eficiência e Eficácia					
- Valor contratado no exercício / Valor projetado para o exercício	2.053.566	1.109.951	1,03	0,71	45,10
	1.997.790	1.573.500			

Com base na análise da documentação relativa às atividades desenvolvidas e aos resultados obtidos com a aplicação dos recursos do FNO, durante o exercício de 2008 conclui-se que, de um modo geral, foram observadas as diretrizes e prioridades estabelecidas pelo Ministério da Integração Nacional para aplicação dos recursos.

Quanto à execução do orçamento aprovado para o exercício de 2008, os indicadores analisados evidenciam que o desempenho operacional do Fundo Constitucional de Financiamento do Norte - FNO foi satisfatório, mostrando boa evolução em relação ao observado no ano anterior (2007):

- as aplicações realizadas (R\$ 2.053.566 mil) ultrapassaram em 3,0% o valor da programação aprovada para o exercício de 2008 (R\$ 1.997.790 mil). Da mesma forma, os financiamentos concedidos em 2008 foram superiores às contratações de 2007 em 85%, evidenciando um bom incremento em relação ao exercício anterior;
- de um total de 449 municípios, 406 foram contemplados com financiamentos, ficando 43 municípios sem nenhuma assistência creditícia com recursos do FNO durante todo exercício de 2008. Conquanto este indicador (item 13 “d”) se mostre melhor do que o do ano anterior, indicando o atendimento de um maior número de municípios, faz-se conveniente a extensão dos financiamentos com recursos do FNO a todos os municípios beneficiários do Fundo;
- embora não tenha sido alcançada a programação para aplicação dos recursos com os beneficiários de menor porte, os financiamentos concedidos a esses mutuários em 2008 apresentaram um crescimento de 51,0% comparativamente ao exercício de 2007;
- o índice de inadimplência em 31.12.2008 (6,0%), apresentou um incremento de 93,5%, relativamente à posição de 31.12.2007 (3,1%), revelando a necessidade de implementação de ações para recebimento/regularização das operações vencidas e não pagas.

13 - AÇÕES DESENVOLVIDAS PELO MINISTÉRIO DA INTEGRAÇÃO NACIONAL

No exercício de sua atribuição de supervisionar, acompanhar e controlar as aplicações realizadas com recursos dos Fundos Constitucionais de Financiamento (FCO, FNE e FNO) e de avaliar o desempenho desses Fundos (art. 7º da Lei nº 10.177, de 12.01.2001), o Ministério da Integração Nacional, através da Secretaria de Políticas de Desenvolvimento Regional - SDR, desenvolveu, no exercício de 2008, as seguintes ações:

- a) coordenou reuniões com a participação dos bancos administradores e da Secretaria de Controle Interno da Controladoria-Geral da União, com o objetivo de aperfeiçoar a avaliação dos impactos econômicos e sociais decorrentes das aplicações realizadas com recursos dos Fundos Constitucionais de Financiamento (FCO, FNE e FNO);
- b) estabeleceu as diretrizes e orientações gerais para a aplicação dos recursos do FNO no ano 2009;
- c) participou de reuniões com o objetivo de discutir e elaborar a Programação de aplicação dos recursos Fundo no ano de 2009;
- d) analisou a proposta de aplicação de recursos do FNO para o exercício de 2009;
- e) analisou o relatório apresentado pelo Banco da Amazônia, referente às Atividades Desenvolvidas e os Resultados Obtidos com a aplicação dos recursos do FNO no exercício 2007;
- f) elaborou documento intitulado “Sistema de Informações Gerenciais” dos Fundos Constitucionais de Financiamento, com posição em 31.12.2007, contendo, entre outras, as seguintes informações sobre cada Fundo: repasses efetuados pela União; contratações realizadas por Estado, por programa de financiamento e por porte do tomador; carteira de financiamentos (saldos das aplicações); taxa de administração cobrada; inadimplência dos financiamentos concedidos; evolução do patrimônio líquido; disponibilidades existentes (recursos que deixaram de ser aplicados no exercício) e estimativa de geração de empregos;
- g) elaborou informativos sobre os Fundos Constitucionais de Financiamento, abrangendo o período de 1989 a dezembro de 2007;
- h) examinou e emitiu Notas Técnicas relacionadas com Projetos de Lei que propunham alterações na legislação dos Fundos Constitucionais de Financiamento;

14 - SÍNTESE DAS OBSERVAÇÕES

A avaliação das atividades desenvolvidas e dos resultados obtidos com as aplicações dos recursos do FNO no exercício de 2008, realizada com base no relatório apresentado pelo Banco da Amazônia, revela que:

- a) em 2008, o Ministério da Integração Nacional repassou R\$ 1.310.452 mil para o FNO;
- b) foram realizados 46.259 financiamentos para projetos dos setores produtivos, com a concessão de empréstimos no total de R\$ 2.053.566 mil. Os valores financiados ultrapassaram em 2,8% o total programado para todo o ano de 2008 (R\$ 1.997.790 mil). Comparativamente ao exercício de 2007, em que foram aplicados R\$ 1.109.951 mil, os financiamentos concedidos com recursos do FNO em 2008 apresentaram um incremento de 85,0%;

- c) as liberações efetuadas em decorrência das operações contratadas, no total de R\$ 1.861,86 milhões, representam os valores que, em 2008, foram efetivamente destinados com recursos do FNO para o financiamento das atividades produtivas da Região Norte;
- d) os empréstimos rurais absorveram R\$ 998.884 mil, correspondentes a 48,6% das contratações realizadas. Para os setores não rurais o FNO destinou R\$ 1.054.682 mil, equivalentes a 51,4% dos recursos aplicados;
- e) as aplicações no PRONAF - Reforma Agrária (R\$ 60.827 mil) corresponderam a apenas 3,0% dos valores programados para a aplicação, situando-se muito aquém do percentual de 10,0% admitido pela legislação em vigor;
- f) em 2008 o Banco da Amazônia não efetuou repasses de recursos do Fundo para outras instituições financeiras, embora a medida tenha sido incluída como diretriz para a aplicação dos recursos do FNO no exercício de 2007, conforme item 2.3, alínea h, do anexo nº 01 ao Ofício nº 196/MI, de 17.08.2006. Informou o Banco da Amazônia que não houve, por parte de outras instituições financeiras, demanda para aplicação dos recursos do FNO;
- g) em 31.12.2008, a carteira de empréstimos do FNO (saldos dos financiamentos contratados) era de R\$ 8.103.856 mil, referentes a operações realizadas pelo Banco da Amazônia. Em relação à posição registrada em 31.12.2007 (R\$ 6.678.176 mil), a carteira de financiamentos do FNO apresentou um acréscimo da ordem de 21,3%;
- h) em 31.12.2008 o Estado do Pará respondia por 42,4% (R\$ 3.432.032 mil) dos saldos dos empréstimos existentes, mantendo sua posição de maior recebedor de recursos do FNO na região Norte;
- i) a inadimplência das operações do FNO apresentou forte incremento, registrando o índice de 6,0% em 31.12.2008, contra 3,1% verificado em 31.12.2007.
- j) em relação ao risco operacional, a exposição do FNO era, em 31.12.2008, da ordem de R\$ 4.936.087 mil, montante que representava em 31.12.2008 60,9% do saldo total da carteira de financiamento;
- k) de acordo com a demonstração de resultado anexa ao balanço de 31.12.2008, a operacionalização do FNO no ano de 2008 gerou um lucro líquido da ordem de R\$ 99.731 mil;
- l) em relação ao ano de 2007, o Patrimônio Líquido do FNO apresentou um crescimento de 18,8%, passando de R\$ 7.483.026 mil em 31.12.2007 para R\$ 8.893.209 mil ao final do exercício de 2008.
- m) as disponibilidades financeiras do Fundo que, em 31.12.2007, corresponderam a R\$ 1.383.371 mil, elevaram-se para R\$ 1.448.952 mil em 31.12.2008, com um incremento de 4,7%;
- n) os financiamentos concedidos beneficiaram 406 municípios, alcançando 90,4% do total de municípios (449) da Região, significando que 43 municípios (9,6%) ficaram sem assistência com recursos do FNO no exercício de 2008;
- o) estudos realizados pelo Banco da Amazônia estimam que os empréstimos concedidos com recursos do FNO, no exercício de 2008, poderão gerar os seguintes impactos: criação de 233.145 empregos diretos e indiretos; elevação do Valor Bruto da Produção em R\$ 11.928 milhões; aumento de arrecadação de tributos no montante de R\$ 1.876 milhões, além do aumento da massa salarial em R\$ 1.206 milhões. Estima-se, também, que o Produto Interno Bruto possa experimentar uma

elevação da ordem de R\$ 6.280 milhões, em decorrência dos recursos do FNO injetados na Região Norte no exercício de 2008.

15 - RECOMENDAÇÕES

Para o aprimoramento da operacionalização do FNO e com o objetivo de se alcançar o planejamento integrado para o desenvolvimento sustentável da Região Norte, seria de se efetuar ao Banco da Amazônia as seguintes recomendações:

- a) aprimorar as estimativas de ingressos e saídas de recursos, para que a programação do Fundo possa se aproximar mais dos valores realizados;
- b) detectar os problemas que possam estar dificultando a realização de financiamentos com recursos do FNO no Acre, Amapá e Roraima, buscando soluções para viabilizar o atendimento das metas estabelecidas para esses Estados nas Programações anuais;
- c) limitar as aplicações com os setores comerciais e de serviços ao percentual de 20% estabelecido pelo art. 4º, § 3º, da Lei 7.827, de 27.09.1989, com a redação dada pela Lei 11.775, de 17.09.2008;
- d) incrementar as aplicações com os setores agroindustrial, turístico e de infraestrutura;
- e) incrementar os financiamentos com os empreendedores de menor porte (agricultores familiares, mini e pequenos produtores rurais e micro e pequenas empresas), sabidamente grandes absorvedores de mão-de-obra;
- f) estender as aplicações com recursos do FNO a todos os municípios beneficiários dos recursos do Fundo;
- g) se inviável a utilização total dos recursos e o atendimento de todos os municípios diretamente pelo Banco da Amazônia, repassar recursos do Fundo para aplicação por outras instituições financeiras, de forma a evitar a ociosidade dos recursos;
- h) desenvolver ações junto ao INCRA e ao MDA objetivando incrementar os financiamentos aos agricultores familiares do Grupo A - Reforma Agrária, levando em conta o percentual de 10% estabelecido para essas operações pelo art. 7º da Lei nº 9.126/95, com a redação dada pela Lei nº 10.186, de 12.02.2001;
- i) implementar, em articulação com a Secretaria de Programas Regionais (SPR) do Ministério da Integração Nacional, ações para o incremento dos empréstimos com recursos do Fundo em projetos localizados nas mesorregiões do Alto Solimões e da Chapada das Mangabeiras;
- j) buscar uma melhor distribuição de recursos entre os estados e municípios da área de atuação do FNO, bem como entre os setores beneficiários, com vistas a promover o desenvolvimento econômico e social da região e a redução das desigualdades inter e intra-regionais;

- k) adotar medidas com o objetivo de reduzir a inadimplência das operações com recursos do FNO, que se elevou de 3,1% em 31.12.2007 para 6,0% em 31.12.2008;
- l) apresentar, no relatório referente ao exercício de 2009, as avaliações recomendadas no Ofício nº 82/SDR/MI, de 11.08.2008, encaminhado pelo Ministério da Integração Nacional ao Banco da Amazônia.

ADAGENOR LOBATO RIBEIRO
SUDAM

DIVINO DA COSTA VAZ
Coordenador-Geral dos Fundos
Constitucionais de Financiamento

PEDRO CALMON PEPEU GARCIA
VIEIRA SANTANA
Diretor SUDAM

ANTÔNIO ROBERTO A. SILVA
Diretor Departamento de Gestão dos Fundos de
Desenvolvimento Regional

DJALMA BEZERRA MELLO
Superintendente de Desenvolvimento da
Amazônia

HENRIQUE VILLA DA COSTA
FERREIRA
Secretário de Políticas de Desenvolvimento
Regional

Relatório de Gestão - 2008

Fundos de Desenvolvimento Regionais (FDA e FDNE) e Incentivos e Benefícios Fiscais

1. Dos Fundos de Desenvolvimento Regionais – FDA e FDNE

1.1. Da competência da SDR

Com relação aos Fundos de Desenvolvimento FDA e FDNE, é atribuição da Secretaria de Políticas de Desenvolvimento Regional – SDR, em articulação com as Superintendências de desenvolvimento regional (Sudam e Sudene) vinculadas ao MI:

- propor diretrizes e orientações gerais para a aplicação dos recursos;
- acompanhar e controlar a aplicação destes recursos;
- acompanhar e propor, quando necessário, ajustes na regulamentação dos Fundos de Desenvolvimento Regionais; e
- orientar e coordenar a avaliação dos impactos sociais e econômicos decorrentes da aplicação dos recursos destes Fundos.

As diretrizes e orientações gerais para 2008 foram estabelecidas em 25/10/07 por meio das Portarias nºs 1.633 (FDA) e 1.634 (FDNE).

As alterações pelo Poder Executivo nas regras dos Fundos de Desenvolvimento Regionais, em 2008, com objetivo de promover ajustes na regulamentação dos Fundos foram:

NORMA	DATA	EMENTA
Decreto nº 6.387	27.02.2008	Dá nova redação aos arts. 29 e 41 do Regulamento do Fundo de Desenvolvimento do Nordeste - FDNE, aprovado pelo Decreto no 4.253, de 31 de maio de 2002.
Decreto nº 6.401	17.03.2008	Dá nova redação aos arts. 29 e 41 do Regulamento do Fundo de Desenvolvimento da Amazônia- FDA, aprovado pelo Decreto no 4.254, de 31 de maio de 2002.

Ainda no exercício de 2008 foram publicadas as Portarias nºs 1.105 e 1.106, ambas de 10/07/2008, relativas às diretrizes e orientações gerais para aplicação de recursos do FDNE e FDA, respectivamente, no exercício de 2009.

1.2. Desempenho dos Fundos no Período

Os orçamentos estabelecidos para o exercício de 2008 dos Fundos de Desenvolvimento Regionais foram de R\$ 852.318.289,00 para o Fundo de Desenvolvimento da Amazônia – FDA, e de R\$ 1.278.477.434,00 para o Fundo de Desenvolvimento do Nordeste - FDNE.

Não houve empenho do FDA, relativo ao orçamento de 2008, enquanto que o FDNE teve empenhados R\$ 432,3 milhões. Verifica-se assim que a totalidade dos recursos do FDA e a maior parte dos recursos do FDNE constantes no orçamento de 2008, não foram comprometidos com projetos de interesse das Regiões, retornando os recursos para o Orçamento Geral da União.

1.2.1. Fundo de Desenvolvimento da Amazônia - FDA

No âmbito do FDA o volume de liberações para o exercício de 2008 foi de R\$ 228.117.802,55, cujos recursos se destinaram ao investimento de um total de 8 projetos, dos quais, 6 (seis) do setor de infra-estrutura, setor prioritário e que representou o percentual de 90,74% das aplicações ocorridas no ano.

Projetos Beneficiados com recursos do FDA	Liberações em 2008
Gera - Geradora de Energia do Amazonas S/A	16.167.878,93
Geraoeste - Usinas Elétricas do Oeste Ltda	22.503.150,00
Companhia Energética Manauara	31.538.186,45
Porto Franco Energética S/A	25.595.481,61
Usina Elétrica do Nhandú S/A	22.682.500,00
Eletrogoes S/A	88.518.072,24
Brazservice Wet Leather S/A	14.790.316,14
Minerva Indústria e Comércio de Alimentos S/A	6.322.217,18
TOTAL	228.117.802,55

Os valores das liberações acima estão acrescidos da destinação prevista no §2º do Art. 3º da MP 2157-5, de 24 de agosto de 2001, com redação dada pela LC 124, e das remunerações previstas no inciso I e da alínea “a” do inciso II, do Artigo 3º do Decreto 4254, de 31 de maio de 2002. O valor total das liberações líquidas de 2008, isto é, excluídas as remunerações acima citadas, é de R\$ 216.225.405,25.

Ao final do exercício de 2008, o FDA apresentou o total de restos a pagar no valor de R\$ 459.998.349,99 e os seguintes quadros de cartas-consulta e projetos aprovados apresentados na forma abaixo:

CARTAS-CONSULTA APROVADAS EM SER EM 31/12/2008

(com projetos ainda não aprovados até 31/12/2008)

Localização e Setor

DATA DE APROVAÇÃO	RAZÃO	MUNICÍPIO	UF	SETOR
28/11/06	Águas do Amazonas S/A	Manaus	AM	Saneamento
19/11/08	Eletricidade Paraense Ltda	Altamira	PA	Energia (PCH)
27/11/08	Geranorte - Geradora de Energia do Norte S/A	Miranda do Norte	MA	Energia (Termoelétrica)
30/12/08	Jauru Transmissora de Energia S/A	Jauru	MT	Energia (Transmissão)
30/12/08	TNL PCS S/A	Diversos		Telecomunicações
30/12/08	Brasnorte Transmissora de Energia S/A	Diversos	MT	Energia (Transmissão)
TOTAL	6 CARTAS-CONSULTA			

Informações Financeiras

RAZÃO	VALOR FDA	INVESTIMENTO TOTAL
Águas do Amazonas S/A	60.000.000,00	100.693.490,55
Eletricidade Paraense Ltda	65.000.000,00	109.073.272,88
Geranorte - Geradora de Energia do Norte S/A	314.100.000,00	523.490.000,00
Jauru Transmissora de Energia S/A	72.287.211,41	154.878.692,94
TNL PCS S/A	155.725.800,00	259.543.000,00
Brasnorte Transmissora de Energia S/A	123.398.895,00	214.509.040,00
TOTAIS	790.511.906,41	1.362.187.496,37

No quadro acima destaca-se o setor de infra-estrutura como o único setor demandante de recursos do FDA com carta-consulta aprovada em 2008, fato significativo, uma vez que se trata de setor estratégico para a Política Nacional de Desenvolvimento Regional – PNDR, prioritário na forma da Portaria nº. 183 de 14/02/2008, e nas condicionantes da Portaria nº. 566 de 15/03/2007 que regulamenta a PNDR.

Os pleitos envolvem um montante de R\$ 791 milhões de recursos do FDA, e representam um investimento total da ordem de R\$1.362 milhões, indicando alavancagem de recursos de outras fontes (próprios e de terceiros) da ordem de R\$571 milhões.

Os projetos contratados em carteira, no FDA, mantém as características de investimentos em infraestrutura, uma vez que, de 10 projetos já contratados junto ao agente operador, 7 são de inversões em energia. Abaixo apresentamos o quadro destes projetos por município e por setor:

PROJETOS CONTRATADOS EM SER EM 31/12/2008

Localização e Setor

DATA DE CONTRATAÇÃO	RAZÃO	MUNICÍPIO	UF	SETOR	ESTIMATIVA DE EMPREGOS DIRETOS	ESTIMATIVA DE EMPREGOS INDIRETOS*
26/10/06	Geraoeste - Usinas Elétricas do Oeste S/A	Juscimeira	MT	Energia (PCH)	50	3.200
28/08/06	Gera - Geradora de Energia Amazonas S/A	Manaus	AM	Energia (UTE)	50	150
30/11/06	Companhia Energética de Manauara	Manaus	AM	Energia (UTE)	50	3.200
20/10/06	Usimar - Usina Siderúrgica de Marabá S/A	Marabá	PA	Energia (UTE)	52	208
20/10/06	Porto Franco Energética S/A	Dianópolis	TO	Energia (PCH)	55	1.000
26/10/06	Usina Elétrica de Nhandu S/A	Guarantã do Norte	MT	Energia (PCH)	50	2.400
12/03/07	Brazservice Wet Leatherr S/A	Pedra Preta	MT	Indústria	150	não disponível
15/02/07	Eletrogoes S/A	Pimenta Bueno	RO	Energia (UHE)	500	1.500
21/12/07	Minerva Ind. e Com .de Alimentos Ltda	Rolim de Moura	RO	Indústria	1.200	6.800
31/07/08	Alubar Metais S/A	Barcarena	PA	Indústria	120	120
TOTAIS	10 PROJETOS				2.277	18.578

* Nos casos em que não foi possível estimar a quantidade de empregos indiretos, a Superintendência considerou como 0 (zero).

Informações Financeiras

RAZÃO	VALOR FDA	RECURSOS PRÓPRIOS	OUTROS	INVESTIMENTO TOTAL	VALOR LIBERADO
Geraoeste - Usinas Elétricas do Oeste S/A	78.382.800,00	47.305.863,28	10.001.523,72	135.690.187,00	72.910.000,00
Gera - Geradora de Energia Amazonas S/A	116.194.954,88	40.976.211,59	45.419.895,72	202.591.062,19	116.194.954,88
Companhia Energética de Manauara	118.795.874,36	39.598.624,79	40.115.482,72	198.509.981,87	96.837.421,20
Usimar - Usina Siderúrgica de Marabá S/A	31.320.000,00	20.880.000,00	23.104.578,15	75.304.578,15	-
Porto Franco Energética S/A	78.000.000,00	26.246.207,67	26.006.297,24	130.252.504,91	74.216.120,00
Usina Elétrica de Nhandu S/A	60.061.800,00	20.203.588,32	19.938.200,00	100.203.588,32	46.650.000,00
Brazservice Wet Leatherr S/A	17.416.046,00	6.926.074,00	4.664.463,72	29.006.583,72	14.019.257,00
Eletrogoes S/A	153.579.577,00	51.200.222,28	51.193.193,88	255.972.993,16	112.332.424,71
Minerva Ind. e Com .de Alimentos Ltda	53.792.703,00	36.606.802,00	13.452.203,00	103.851.708,00	5.992.622,92
Alubar Metais S/A	31.474.021,00	21.254.260,39	4.021.692,11	56.749.973,50	-
TOTAIS	739.017.776,24	311.197.854,32	237.917.530,26	1.288.133.160,82	539.152.800,71

O investimento total previsto para a Amazônia é da ordem de R\$1,3 bilhão, como se verifica no quadro acima, e estas inversões respondem pela expectativa de 2.277 empregos diretos e 18.578 empregos indiretos gerados.

Em relação ao volume de recursos, a participação do FDA em infraestrutura e especificamente em energia é ainda mais importante, representando 86% do volume de investimentos deste Fundo na região de atuação da Sudam.

O FDA, em 31 de dezembro de 2008, contava em carteira com um total de 10 projetos já contratados que representavam um total de R\$739.017.776,24 de recursos do Fundo, representando 57,37% das inversões totais desses investimentos na Região Amazônica, dos quais a Sudam já liberou 82% do valor previsto, beneficiando os Estados do Amazonas, Mato Grosso, Para, Rondônia e Tocantins.

1.2.1. Fundo de Desenvolvimento do Nordeste - FDNE

No âmbito do FDNE o volume de liberações para o exercício de 2008 foi de R\$ 74.440.391,18, cujos recursos se destinaram ao investimento em 2 projetos, dos quais, 1 (um) do setor de infra-estrutura, setor prioritário e o outro do setor industrial.

Projetos Beneficiados com recursos do FDNE	Liberações em 2008
Porcellanati Revestimento Cerâmica S/A	27.873.100,00
Eólica Paracuru Geração e Comércio de Energia S/A	46.567.291,18
TOTAL	74.440.391,18

Os valores das liberações acima estão acrescidos da destinação prevista no §2º do Art. 3º da MP 2156-5, de 24 de agosto de 2001, com redação dada pela LC 124, e das remunerações previstas no inciso I e da alínea “a” do inciso II, do Artigo 3º do Decreto 4.253, de 31 de maio de 2002. O valor total das liberações líquidas de 2008, isto é, excluídas as remunerações acima citadas, é de R\$ 70.559.612,49.

Foi aprovado em 2008, pela Sudene, o projeto da Transnordestina Logística S/A, com sede em Fortaleza, no Ceará, que objetiva a implantação da Ferrovia Transnordestina em municípios dos estados do Piauí, Ceará, Pernambuco e Alagoas, com a participação de recursos do FDNE no montante de R\$ 2.672.400.000,00. O projeto prevê um investimento total da ordem de R\$ 5.340.164.854,00.

Ao final do exercício de 2008, o FDNE apresentou o total de restos a pagar no valor de R\$ 408.520.024,91 e os seguintes quadros de cartas-consulta e projetos aprovados na forma a seguir:

CARTAS-CONSULTA APROVADAS EM SER EM 31/12/2008

(com projetos ainda não aprovados)

Localização e Setor

DATA DE APROVAÇÃO	RAZÃO	MUNICÍPIO	UF	SETOR
22/06/06	Piauí Ecodiesel Ltda	Uruçui	PI	Biodiesel
15/01/07	ESPRA - Energética Serra da Prata S/A	Itamaraju	BA	Energia (PCH)
07/02/07	Santa Helena Agrícola S/A	Ibimirim	PE	Agricultura
20/04/07	Bons Ventos Aracati	Aracati	CE	Energia (Eólica)
20/04/07	Bons Ventos Albatroz	São Gonçalo do Amarante	CE	Energia (Eólica)
29/11/07	Santo Inácio S/A Agropecuária	Cabo de Santo Agostinho	PE	Turismo
29/11/07	Ind. de Massas Alimentícias Quéops Ltda	São Luís	MA	Indústria
28/01/08	Aço Fino Indústria e Comércio Ltda	Rio Largo	AL	Metalurgia
22/02/08	Companhia Energética do Maranhão - CEMAR	São Luís	MA	Energia (Transmissão)
23/04/08	AJC Empreendimento Ltda.	Tacaracatu	PE	Indústria
04/09/08	IBRAPE - Ind. Brasileira de Papel e Embalagens S/A	Horizonte	CE	Indústria
25/10/08	Global Participações Energia S/A	Candeias	BA	Energia (UTE)
05/11/08	Agroindustrial Castelo Ltda	Santa Luzia do Itanhy	SE	Agroindústria
TOTAL	13 CARTAS-CONSULTA			

Informações Financeiras

RAZÃO	VALOR FDNE	INVESTIMENTO TOTAL
Piauí Ecodiesel Ltda	8.044.582,00	13.483.107,21
ESPRA - Energética Serra da Prata S/A	49.720.910,00	231.521.831,16
Santa Helena Agrícola S/A	24.263.652,90	40.439.421,50
Bons Ventos Aracati	395.323.647,40	658.998.030,28
Bons Ventos Albatroz	49.636.427,29	82.767.210,62
Santo Inácio S/A Agropecuária	21.618.943,00	36.276.914,00
Ind. de Massas Alimentícias Quéops Ltda	50.881.200,00	94.025.606,00
Aço Fino Indústria e Comércio Ltda	4.894.181,24	8.156.968,74
Companhia Energética do Maranhão - CEMAR	65.596.810,00	109.329.350,00
AJC Empreendimento Ltda.	23.937.742,74	39.896.237,90
IBRAPE - Ind. Brasileira de Papel e Embalagens S/A	232.722.042,68	387.804.240,38
Global Participações Energia S/A	297.064.457,80	496.607.988,00
Agroindustrial Castelo Ltda	58.120.150,00	96.866.916,68
	1.281.824.747,05	2.296.173.822,47

Projeto aprovado

(ainda não contratado até 31/12/2008)

DATA	RAZÃO	MUNICÍPIO	UF	SETOR
24/11/08	Transnordestina Logística S/A	Fortaleza	CE	Transporte
TOTAL	1 PROJETO			

Informações Financeiras

RAZÃO	VALOR FDNE	RECURSOS PRÓPRIOS	OUTROS	INVESTIMENTO TOTAL
Transnordestina Logística S/A	2.672.400.000,00	2.098.164.854,00	569.600.000,00	5.340.164.854,00
TOTAIS	2.672.400.000,00	2.098.164.854,00	569.600.000,00	5.340.164.854,00

No quadro acima destaca-se o setor de infra-estrutura como o setor com mais demanda de recursos do FDNE com cartas-consulta aprovadas em 2008, fato significativo, uma vez que se trata de setor estratégico para a Política Nacional de Desenvolvimento Regional – PNDR, prioritário na forma da Portaria nº. 183 de 14/02/2008, e nas condicionantes da Portaria nº. 566 de 15/03/2007 que regulamenta a PNDR.

Os pleitos envolvem um montante de R\$ 1.282 milhões de recursos do FDNE, e representam um investimento total da ordem de R\$ 2.296 milhões, indicando alavancagem de recursos de outras fontes (próprios e de terceiros) da ordem de R\$ 998 milhões.

Os projetos contratados em carteira, no FDNE, mantém as características de investimentos em infraestrutura, uma vez que, de 5 projetos já contratados junto ao agente operador, 4 são de inversões em energia. Abaixo apresentamos o quadro destes projetos por município e por setor:

PROJETOS CONTRATADOS EM SER EM 31/12/2008

Localização e Setor

DATA CONTRATAÇÃO	RAZÃO	MUNICÍPIO	UF	SETOR	ESTIMATIVA DE EMPREGOS DIRETOS	ESTIMATIVA DE EMPREGOS INDIRETOS*
22/08/07	Porcellanati Revestimento Cerâmica S/A	Mossoró	RN	Cerâmica	138	não disponível
22/10/08	Eólica Paracuru Geração e Comércio de Energia S/A	Paracuru	CE	Energia (Eólica)	14	não disponível
13/11/08	Eólica Formosa Geração e Comércio de Energia S/A	Camocim	CE	Energia (Eólica)	41	não disponível
22/10/08	Eólica Icaraizinho Geração e Comércio de Energia S/A	Amontada	CE	Energia (Eólica)	19	não disponível
19/11/08	SIIF CINCO Geração e Comércio de Energia S/A	Beberibe	CE	Energia (Eólica)	14	não disponível
TOTAIS	5 PROJETOS				226	0

* Nos casos em que não foi possível estimar a quantidade de empregos indiretos, a Superintendência considerou como 0 (zero).

Informações Financeiras

RAZÃO	VALOR FDNE	RECURSOS PRÓPRIOS	OUTROS	INVESTIMENTO TOTAL	VALOR LIBERADO
Porcellanati Revestimento Cerâmica S/A	47.987.358,83	27.103.674,54	17.802.415,02	92.893.448,39	26.420.000,00
Eólica Paracuru Geração e Comércio de Energia S/A	60.352.044,31	21.468.166,89	19.984.842,78	101.805.053,98	44.139.612,49
Eólica Formosa Geração e Comércio de Energia S/A	256.870.958,33	91.056.073,87	81.508.325,01	429.435.357,21	-
Eólica Icaraizinho Geração e Comércio de Energia S/A	151.845.238,12	54.110.462,96	49.904.990,31	255.860.691,39	-
SIIF CINCO Geração e Comércio de Energia S/A	59.580.836,75	20.589.216,62	19.333.971,22	99.504.024,59	-
	576.636.436,34	214.327.594,88	188.534.544,34	979.498.575,56	70.559.612,49

O investimento do FDNE previsto para o Nordeste é da ordem de R\$ 577 milhões, como se verifica no quadro acima, e estas inversões respondem pela expectativa de 226 empregos diretos gerados.

Em relação ao volume de recursos, a participação do FDNE em infraestrutura e especificamente em energia é ainda mais importante, representando 92% do volume de investimentos deste Fundo na região de atuação da Sudene.

O FDNE, em 31 de dezembro de 2008, contava em carteira com um total de 5 projetos já contratados que representavam um total de R\$ 577 milhões de recursos do Fundo, representando 58,87% das inversões totais desses investimentos no Nordeste, dos quais a Sudene já liberou 12,24% do valor previsto, beneficiando os Estados do Ceará e Rio Grande do Norte.

2. Dos Incentivos e Benefícios Fiscais nas áreas de atuação de Sudam e Sudene

2.1. Da competência da SDR

Com relação aos Benefícios e Incentivos Fiscais no âmbito da Sudam e da Sudene, é atribuição da Secretaria de Políticas de Desenvolvimento Regional - SDR :

- acompanhar e controlar a aplicação destes benefícios;
- acompanhar e propor, quando necessário, ajustes na regulamentação dos Benefícios e Incentivos Fiscais; e
- orientar e coordenar a avaliação dos impactos sociais e econômicos decorrentes da aplicação dos Benefícios e Incentivos.

Em 18 de agosto de 2008, foi editado o Decreto 6.539 que estabeleceu critérios para o enquadramento de projeto de instalação, de diversificação ou modernização total, e de ampliação ou modernização parcial de empreendimento, para efeito de redução do imposto sobre a renda e adicional, calculados com base no lucro da exploração, além de definir os setores considerados empreendimentos de infra-estrutura e os setores da economia cujos empreendimentos são considerados estruturadores.

Em 3 de dezembro de 2008, o Decreto 6.674 deu nova redação a alguns dispositivos do Decreto 6.539. O conjunto destas medidas deu forma ao regulamento do Poder Executivo, que além de definir aqueles setores considerados estruturadores para o desenvolvimento regional, ratificou os procedimentos e critérios de enquadramento dos projetos para a concessão de laudos constitutivos do direito ao benefício.

A Política Nacional de Desenvolvimento Regional que objetiva a redução das desigualdades regionais e sub-regionais, tem os incentivos e benefícios fiscais como instrumentos que estimulam a formação de capital fixo e social nas regiões da Amazônia e Nordeste e que implicam na geração de emprego e renda.

Estes instrumentos da Política de Desenvolvimento Regional, isto é, os incentivos especiais a empreendimentos que venham a se instalar na Amazônia ou Nordeste do País e que sejam considerados de interesse para o desenvolvimento daquelas regiões, são

administrados pelas Superintendências de Desenvolvimento Regionais, Sudam e Sudene, respectivamente.

Juntamente com as Superintendências de Desenvolvimento Regional e com os Ministérios da Fazenda e do Planejamento, Orçamento e Gestão, foi iniciada, em 2008, uma série de discussões com o objetivo da revisão dos empreendimentos prioritários para o desenvolvimento regional, nas áreas de atuação da Sudam e da Sudene, para fins dos benefícios de redução do imposto de renda, inclusive de reinvestimento, de que tratam os arts. 1º, 2º e 3º da Medida Provisória nº 2.199-14, de 24/08/2001, estabelecidos nos Decretos 4212 e 4213, ambos de 26/04/2002.

2.2. Estimativa de Gastos Tributários

A tabela abaixo, extraída do quadro 12 do Demonstrativo dos Gastos Governamentais Indiretos de Natureza Tributária (Gastos Tributários), representa as estimativas de gastos governamentais referentes ao exercício de 2008, do sítio da Receita Federal do Brasil, quanto à renúncia de recursos tributários referente aos incentivos regionais, na forma:

Composição da estimativa de gastos tributários para 2008 - SUDAM	
BENEFÍCIO	PREVISÃO
Redução Fixa de 75% do IR	1.094.701.357,00
Redução Escalonada de 25% do IR*	41.691.666,00
Reinvestimento do IR	11.142.664,00
Isenção do imposto devido (descontinuado)	423.522.099,00
Redução de 50% do IR (descontinuado)	7.078.133,00
TOTAL	1.578.135.920,00

* De janeiro/2004 a dezembro/2008 o percentual foi de 25%.
Este percentual será de 12,5% de 2009 a 2013.

Valores em R\$1,00

Composição da estimativa de gastos tributários para 2008 - SUDENE	
BENEFÍCIO	PREVISÃO
Redução Fixa do IR	1.198.089.371,00
Redução Escalonada de 25% do IR*	74.272.870,00
Reinvestimento do IR	28.742.798,00
Isenção do imposto devido (descontinuado)	769.836.523,00
Redução de 50% do IR (descontinuado)	6.714.261,00
TOTAL	1.301.105.039,00

* De janeiro/2004 a dezembro/2008 o percentual foi de 25%.
Este percentual será de 12,5% de 2009 a 2013.

Valores em R\$1,00

2.3. Desempenho Operacional

Durante o exercício de 2008, foram emitidos, pelas Superintendências de Desenvolvimento Regional, laudos constitutivos do direito aos vários incentivos regionais para um total de 694 linhas de produção, nas Regiões de atuação da Sudam e da Sudene, distribuídos na forma abaixo, por incentivo e por Região:

Incentivos	SUDAM		SUDENE		Total	
	Laudos Emitidos	%	Laudos Emitidos	%	Laudos Emitidos	%
Redução Fixa do IR	269	94,1	256	62,7	525	75,6
Redução Escalonada do IR	6	2,1	34	8,3	40	5,8
Reinvestimento do IR	6	2,1	28	6,9	34	4,9
Isenção do AFRMM e IOF	5	1,7	90	22,1	95	13,7
Depreciação Acelerada	-	-	-	-	-	-
Total	286	100,0	408	100,0	694	100,0

Verifica-se uma concentração das concessões dos incentivos de Redução Fixa de 75% do Imposto sobre a Renda e Adicionais não restituíveis, incentivo destinado às pessoas jurídicas que tenham projeto aprovado para instalação, ampliação, modernização ou diversificação, enquadrado em setores da economia considerados prioritários para o desenvolvimento regional.

Dando seqüência, e com foco agora nos setores beneficiados, abaixo é apresentada tabela da distribuições de quantitativos de laudos dos incentivos concedidos em 2008, distribuídos por setores, agora agrupados em indústria, agricultura e agroindústria, infra-estrutura, turismo e outros:

Setor	SUDAM		SUDENE		Total	
	Laudos Emitidos	%	Laudos Emitidos	%	Laudos Emitidos	%
Agricultura e Agroindústria	18	6,3	78	19,1	96	13,8
Indústria	247	86,4	233	57,1	480	69,2
Infraestrutura	-	-	78	19,1	78	11,2
Outros	21	7,3	14	3,4	35	5,0
Turismo	-	-	5	1,2	5	0,7
Total	286	100,0	408	100,0	694	100,0

Há uma concentração do quantitativo de incentivos no setor industrial. Salienta-se, entretanto, uma participação importante na área de infraestrutura, o que é

indicativo de aderência à PNDR, especificamente quanto ao investimento neste setor estratégico.

Estado	Redução Fixa do IR	%	Redução Escalonada do IR	%	Reinvestimento do IR	%	Isenção AFRMM e IOF	%	Depreciação acelerada	%	Total	%
Acre	-	-	-	-	-	-	-	-	-	-	-	-
Amapá	3	1,1	-	-	-	-	-	-	-	-	3	1,0
Amazonas	148	55,0	5	83,3	2	33,3	-	-	-	-	155	54,2
Pará	30	11,2	-	-	4	66,7	5	100,0	-	-	39	13,6
Rondônia	35	13,0	-	-	-	-	-	-	-	-	35	12,2
Roraima	1	0,4	-	-	-	-	-	-	-	-	1	0,3
Tocantins	2	0,7	-	-	-	-	-	-	-	-	2	0,7
Maranhão	6	2,2	-	-	-	-	-	-	-	-	6	2,1
Mato Grosso	44	16,4	1	16,7	-	-	-	-	-	-	45	15,7
Total	269	100,0	6	100,0	6	100,0	5	100,0	-	-	286	100,0
SUDAM											6	

Identifica-se, na tabela acima, uma concentração de concessões dos incentivos, no caso da Amazônia Legal, principalmente no Estado do Amazonas, com 54% de todas as concessões da Região, seguido pelos Estados do Mato Grosso com 16%, Pará com 14% e Rondônia com 13%. A concentração no Estado do Amazonas explica-se pela existência da Zona Franca de Manaus – ZFM.

Na Região Nordeste, os Estados da Bahia, Ceará e Pernambuco ultrapassam juntos percentual de 60% de todo quantitativo de concessões de incentivos naquela Região, como se mostra na tabela abaixo:

Estado	Redução Fixa do IR	%	Redução Escalonada do IR	%	Reinvestimento do IR	%	Isenção AFRMM e IOF	%	Depreciação acelerada	%	Total	%
Alagoas	12	4,7	1	2,9	2	7,1	2	2,2	-	-	17	4,2
Bahia	73	28,5	9	26,5	5	17,9	29	32,2	-	-	116	28,4
Ceará	47	18,4	4	11,8	5	17,9	28	31,1	-	-	84	20,6
Maranhão	13	5,1	3	8,8	3	10,7	3	3,3	-	-	22	5,4
Paraíba	27	10,5	1	2,9	1	3,6	5	5,6	-	-	34	8,3
Pernambuco	29	11,3	3	8,8	8	28,6	14	15,6	-	-	54	13,2
Piauí	6	2,3	3	8,8	2	7,1	2	2,2	-	-	13	3,2
Rio Grande do Norte	15	5,9	8	23,5	-	-	4	4,4	-	-	27	6,6
Sergipe	21	8,2	1	2,9	1	3,6	3	3,3	-	-	26	6,4
Espírito Santo	13	5,1	-	-	1	3,6	-	-	-	-	14	3,4
Minas Gerais	-	-	1	2,9	-	-	-	-	-	-	1	0,2
Total	256	100,0	34	100,0	28	100,0	90	100,0	-	-	408	100,0
SUDENE												

3. Considerações Finais

Diante do aqui exposto, e tendo por objetivo a melhoria dos processos operacionais e de gestão dos Fundos de Desenvolvimento e dos Incentivos Fiscais, seria de se recomendar às Superintendências (Sudam e Sudene):

1. Sistematização dos impactos positivos em termos de geração de emprego (estimando empregos diretos e indiretos para cada projeto) pelos projetos beneficiados pelos fundos e por incentivos;
2. Registro no SIAFI – Sistema Integrado de Administração Financeira do Governo Federal das aplicações dos recursos dos Fundos de Desenvolvimento Regionais;
3. Sejam empreendidos esforços juntamente com os Bancos de Desenvolvimento Regional para o incremento dos projetos técnicos econômicos de modernização ou complementação de equipamento merecedores do Incentivo de Reinvestimento referido nos arts. 1º, inciso II, e 19, da Lei nº 8.167, de 16/01/1991, e no art. 3º, Medida Provisória 2.199-14 de 24/08/2001; e
4. Sejam empreendidos esforços em articulação com os Agentes Operadores para incrementar as aplicações dos Fundos de Desenvolvimento, evitando-se as sobras de recursos do Orçamento destinado ao Desenvolvimento Regional.